LA PRENSA

PRIMERA SECCION: PAGINAS 1 A 8 Y DE LA 17 A LA 24

Año XLIV — Núm. 15.514 — 1 — BUENOS AIRES, VIERNES 25 DE ABRIL DE 1913 — Dirección y Administración: Avenida de Mayo 567 y 571

EDICION DE 28 PAGINAS

DIVERSIONES PUBLICAS

TEATROS

OPERA—Empresa: Garrigó y Figueiras. Gran compañía francesa de operetas, bajo la dirección de E. Lespinasse, de la Opera Cómica de París.—Viernes 25, á las 8.45 p. m.—55a. función de abono.—Por última vez en la temporada: La bella Risetta. Plateas con entrada 4 $.

MAYO—Compañía española de zarzuela dirigida por los primeros actores Casimiro Ortas (padre é hija).—Espectáculos por secciones.—Viernes 25—Matinée á las 3.30 p. m.—A pedido general: El cuarteto Pons. Plateas con entrada 1 $.—Noche á las 9: El tirador de palomas. Estreno: Los campesinos. El coronel Castellón.

AVENIDA—Compañía cómico-lírica española. Hoy, dirigida por el primer actor Evaristo Valle.—Gran estreno, director y concertador Tomás Barrera. Espectáculos por secciones.—Viernes 25—Sección vermouth á las 6.30 p. m.: La hija del mar. Plateas con entrada 1 $.—Noche á las 8.45: Su majestad el cupón. Las mil y pico de noches. La hija del mar. Plateas con entrada $ 1.20.

COMEDIA—Compañía de zarzuela española, dirigida por los primeros actores Emilio Carreras y Pepe Moncayo. Espectáculos por secciones.—Viernes 25—A las 5.30 p. m. Matinée.—El terrible Pérez, bailes por La Macarena.—A las 8.45: Reprise, juegos malabares, La tierra del sol, La mala sombra.

BUENOS AIRES—Temporada de invierno de 1913. Estable compañía dramática italiana en la ciudad de Buenos Aires.—Primera actriz, Mimí Aguglia. — Director: Vicente Ferrad.—Viernes 25 — Rosmunda. Plateas con entrada 3 $.

VICTORIA—Compañía cómico-dramática española, Plana-Liano. — Viernes 25—10a. día de moda.—Estreno: Nena Teruel, El diálogo: De balcón á balcon. Plateas con entrada $ 2.50.

NUEVO—Corrientes 1532-42 — Compañía Pablo Podestá.—Viernes 25 — Función de moda.—La duquesa, Reestreno: Alma gaucha. Plateas con entrada 2 $.

ARGENTINO — Compañía de comedia y vaudeville, Florencio Parravicini. — Viernes 25—Caer en la trampa. Estreno: Cara dura y compañía. La presidenta. Plateas con entrada $ 2.50.

NACIONAL NORTE—Compañía española de dramas, melodramas y obras policiales dirigida por Juan Domenech. Viernes 25—Función de moda.—Estreno: Los huérfanos del puente de Nuestra Señora de París. Plateas con entrada $ 1.50.

APOLO—Gran compañía de zarzuela mixta, Rogelio Juárez.—Espectáculos por secciones.—Viernes 25—A las 5.30 p. m.—Sección vermouth.—Lecciones de amor y bailes por la Circasiana.—Noche á las 8.45: Lecciones de amor. Estreno: El amor que huye y coplets por la Quijano, El baile de bellas artes. Plateas por sección 1 $.

NACIONAL—Corrientes 960 — Gran compañía cómico-lírica nacional, Jerónimo Podestá.—Viernes 25 — En el barro, La muerta de aquella noche... Plateas por entrada, 3 $.

MARBINI—Compañía dramática italiana de grandes representaciones. Rondi-Cristalli.—Viernes 25—Gli ordi dell'Ergastolo. Plateas con entrada 2 $.

VARIEDADES—Compañía dramática argentina. Guillermo Battaglia.—Viernes 25—1a. función de abono á moda.—El profundísimo. Debut de la actriz Aida Celestina. Estreno: El ídolo ciego. Plateas con entrada 1 $.

MODERNO—Empresa E. Meyer. Compañía francesa de comedias y vaudevilles, dirigida por el señor Charles Lamy.—Debut en los primeros días de Mayo. En la secretaría del teatro (Rivadavia 1491), se reciben anotaciones para el abono mensual facultativo á 8 funciones.

OLIMPO — Compañía israelita de operetas, dramas y comedias, dirigida por Marienhoff, Guttentag y Laguer.—Viernes 25—El penador. A las 8.45 p. m. Plateas con entrada 3 $.

CINEMATOGRAFOS Y VARIEDADES

SAN MARTIN—Gran biógrafo moderno. Espectáculo moral para familias. — Viernes 25—El doctor de la guernición, 4 partes. 50 frases quien penas tiene.

CASINO — Maipú entre Sarmiento y Corrientes. Función todas las noches. — Viernes 25—Exito de Trio Lava, bailarines, Linder, notable imitador.

ROYAL THEATRE—Corrientes entre Esmeralda y Suipacha.—Compañía francesa de revistas y variedades.—Hoy variado programa.—La revista en 2 actos y 14 cuadros: Tambour battant. Entrada general $ 1.50. A las 9 p. m. perm.

PALACE THEATRE— Corrientes 757 — Viernes 25—Función á beneficio de los Talleres de las Señoritas Aspirantas de San Vicente de Paul de la Parroquia de la Inmaculada Concepción.

PETIT PALACE — Libertad 976 — Hoy viernes 25—Selecto programa. Grandes estrenos. Siempre novedades.

CIRCO ANSELMI — Larrea y Lavalle— Sábado 26—Los célebres acróbatas. La hermosa equilibrista, Bebecito, Pastor Lucho.

POLITEAMA ANSELMI — Calle Cabildo esquina Monroe (Belgrano). — Gran compañía ecuestre, gimnástica, novedades y obras nacionales, dirigida por Bebecito y Erramouspe.—Sábado 26 — Los icaristas, Los jockeys, La petite ecuestre, Estreno: Unitarios y federales. Boión y campana.

CIRCO COLISEO FLORESTA, Rivadavia 7802, Biógrafo Coliseo.—Función todas las noches. Plateas con asiento $ 0.30.

TEATRO PUEYRREDON—Rivadavia 8371 (Flores).—Biógrafo para familias. Función todas las noches. Domingos y días festivos dos funciones.

SKATING RING L'AIGLON—Florida 146. —Todos los días 3 secciones de patinaje. Mañana de 9 á 11.30 a. m., tarde de 3 á 6.30, noche de 9 á 11.30. Gran banda militar. Reuniones de moda, martes y viernes á las 9 de la noche. perm.

ANPITEATRO—Paraná 436—Gran circo norteamericano.—Compañía ecuestre y de novedades.—Snipp y Feltus. Debut hoy viernes 25 de Abril, á las 9 p. m.—Mme. Schell y sus leones africanos.—Plateas con entrada $ 2.50. Grada $ 0.60.

IMPERIAL, BIOGRAFO, Cangallo 771. — Funciones tarde y noche. Notable orquesta con programa selecto.—Jueves 1o. de Mayo, se repetirá: Los miserables, obra completa en 22 partes, á pedido general.

CINE OPERA—Corrientes 848—Todos los días hábiles 2 funciones, por secciones. Matinée á las 2.30. Plateas 0.20. Noche á las 8.45. Plateas $ 0.30.

ELYSEE PALACE—Cangallo 1040 — Elegante salón de biógrafo, especial para familias. Dos funciones diarias, tarde y noche con interesantes estrenos. Orquesta.

GRAN BIOGRAFO LAVALLE — Lavalle 921.—El más moderno. 15 estrenos diarios. Programa de la Sociedad Gral. Cinematográfica.

BIOGRAFO LIBERTAD, Libertad 444— Salón especial para familias.—Viernes 25—Gran función. — La directora de los talleres Rinaxon. Funciones tarde y noche. Matinée sección 10 cts.

PALAIS DE GLACE—Patinaje sobre hielo. Paseo de la Recoleta.—Hoy, 1o. de Mayo, inauguración de la temporada de 1913.

COLISEO PALERMO BIOGRAFO, Serrano 2447 y Plaza Italia. Función todos los días, tarde y noche, con 10 estrenos diarios. Noches de moda los martes y jueves. 1p

COLON DE FLORES—Sud América 60— Gran cine moderno.—Martes y viernes días de moda.—Hoy: La peña del mal consuelo, en 3 partes.

AVISOS PARA SEÑORAS Y SEÑORITAS

A LOS FIGURINES Y MOLDES A MEDIDA, Esmeralda 848, F. Alcaraz. v30

A ZURCIR Y TEJER TODA CLASE DE ropa, Esmeralda 848. v18m.

A 40 CENTAVOS SE CONFECCIONAN moldes de medida. Garay 1350. v25

A ZURCIR, CORRIENTES 1669, ESPECialidad en apolillados. v25

A LOS MOLDES TAILLEUR FANTASIA Méjico 2654. v29

A LAS señoras: AVISO. MANDEN RAsar su ropa al taller al mejor precio del Barrio de Flores, Corrientes 1514, entre 4 y 5 de la mañana.

A LA SURCIDORA PREMIADA, PRECIOS reducidos, Rivera 8o6. v30

A LA ROPA APOLILLADA LA DEJO como nueva, Maipú 748. v30

A LA UNICA ZURCIDORA QUE PREmiaron, Maipú 748. v30

A MEDIDA MOLDES, PROBADOS gratuitamente, Salta 479. v1m

A LOS MOLDES PARISIENSES, Mme. David, Perú 79, (marca registrada).

A TODOS LOS FIGURINES DE PARIS suscripciones, Mme. David, Perú 79.

A Mme. DAVID, MOLDES, PERU 79.

A LAS señoras: LIQUIDACION COMPLEta de mercería, labores y juguetes, por pocos días; Callao 775.

A LAS señoras: CASIMIRES INGLESES se liquidan á mitad de precio, Callao 775.

A CONFECCIONAR VESTIDOS, ABRIgos, corte sastre, se reciben género, Carlos Calvo 658. v27

A MEDIDA SE CORTAN MOLDES EN 24 horas, casa Leonor Janssens, Salta 525. v6m.

A ZURCIR Y TEJER EN TODA CLASE de ropa, Maipú 748, zurcidora premiada. v30

A $ 7.95 FORMAS FELPA, 11 $ SOMbreros adornados, venda, Maison El Lis, B. Mitre 1427. v28

A L ESPRIT, SUIPACHA 319, PELETEría y modas, adornos y fantasías. Se reforman sacos y toda clase de pieles. v27

A DELGAZAR RAPIDO Y SEGURO, MAsajes eléctricos, aparatos modernos, masajista alemana, diplomada; Sarmiento 871, 3er. piso, dep. E. v27

A LAS señoras LES AVISAMOS QUE TEnemos un gran surtido de formas y pieles últimas novedad á precios muy reducidos, C. Pellegrini 679. v26

ANTES DE COMPRAR SOMBREROS, formas ó adornos, visiten la Maison Printania, donde encontrarán un grandioso surtido á precios sin competencia, Esmeralda 236.

A PRECIOS INCREIBLES, PIELES, JUEgos sorros que valen 100 pesos á 40; tapados loutre á medida los de 300 pesos á 100; cuellos y bocamangas, skungs desde 25 $, verdadera pichincha, Corrientes 1332.

A RETRATARSE A C. PELLEGRINI 284, con la casa que conviene más porque trabaja bien barato, da pintada gratis; regala un retrato grande con marco en docena de retratos finos de 12 $, 18, etc., postales finas á 4 $ docena, visitas á domicilio. v14m

A 2.80 CALZONES FRANELA EXTRA, festoneados: enaguas idem 3.80; camisetas y boleros pura lana 1.80; blusas golf punto 1.80; pelerinas lana 1 $, y completo surtido en artículos de punto para señoras y bebés. No compren nada sin antes ver nuestros grandes surtidos y precios baratísimos; Au Printemps, Esmeralda esquina Lavalle.

ATENCION!!! LIQUIDAMOS!!! TAPADOS ingleses señora á 7.50, id largo 1.40 con gran cuello 9.90, lo mejor adornado 15, de imit. astracán con gran cuello y botas piel seda 19.90, de terciopelo inglés bordado seda 26.50, de rico omespum dos faces chic 29.90, de felpa pura seda, último modelo 45, trajes tailleur con pretinas etc., 15, id estilo cazador 17.50, de rica sarga inglesa 29.50, vestidos fantasía adornados 12.50, muy finos 19, batones bombasi, delantales enterizos, polleras buenas 1.95, otras finas adornadas 2.80, vestidos adornados, tapados niña 2.90, corsés largos con 4 ligas 2.50, Directorio, de pura batista 4.20, camisetas pura lana señora 0.95, visos moaré 1.50, id de moaré tornasol mercerizado 3.50, estolas piel grandes 0.90, escarpas piel 2.95, bombasíes anchos y firmes 0.20, géneros ingleses dob. ancho 0.50, diagonales, cheviots lana 0.50, sarga inglesa pura lana 0.95, paño para tapados 1.40 ancho 1.60, astracán imit. 3.50, felpa pura seda de 3 $ 5.50 (vale 15), felpa piel seda 13, camino alfombra 0.30 más ancho 0.40, franelas gruesas 0.55, imit. lana bl. y col. 0.85, alfombras doble fieco 0.95, todo el mundo á Casa Rosado, Santa Fe 1302. (Pidan catálogo), muestras, atendemos campaña).

BELLEZA ES RIQUEZA Y SUERTE: SEñoras y señoritas: por qué tienen tristes arrugas? Con mi nuevo método y masajes desaparecen en brevísimo tiempo. voy á domicilio, Sarmiento 971, 3er. piso, dep. E. v27

CORSES, LIQUIDO PRECIOS NUNCA vistos, por pocos días, Salta 881. v27

CORSES, FAJAS, PORTASENOS, GRAN surtido, especialidad en medidas, Salta 881. v26m

CANASTITAS BORRANGE INSTANTANEA y admirablemente foo $ 8.70, C. Pellegrini 146, Petit Paris. v26

CORSETERIA: LOS PIES DEL MUEBLE, plancha, se tiñen y reforman, por poco dinero, Corrientes 1223. v28

LUTOS, PRECIOS MODICOS, PIDASE el catálogo y todo lo necesario para luto. Muestras de géneros y presupuestos, sombreros, tocas, velos, aros, tapados, chalinas japonesas 5 y 10 puntas (gran moda), polleras, peinetas, bisutería, visos, etc. "Al Crespón", C. Pellegrini 520. v26

MODESTA SE OFRECE PARA CASA DE familia, San José 910.

MODISTA SE OFRECE PARA CORTA familia, Maipú 234, altos.

MODISTA SE OFRECE POR DIA, PARA casa familia. Humahuaca 4056, dep. 10.

MODISTA SE OFRECE PARA CASA DE familia, Pozos 874, altos. v27

MODISTA SE OFRECE COSE EN FANtasía y estilo sastre, Pichincha 667. v28

MOLDES SASTRE CORTADOS POR profesores de fama mundial, Moreno 1378. v28

MANIQUIES MODERNOS Y FINOS, La France, Libertad 3 4 Independencia 3325. v1m

MANIQUIES DIRECTORIO Y OTROS modelos guerra á todos en precios y material, La Francia. Boedo 812. v28

MODISTA CONFECCIONA TODA CLASE de trajes y tapados á precios módicos, Méjico 1123. v29

MODISTA SE OFRECE PARA CASA DE familia, sabe coser y cortar de todo. Dirigirse por carta á N. P. N., Sarmiento entre Belgrano y San Martín, Merlo, F. C. Oeste. v27

MODISTA PRIMERA DE LAS CASAS principales de esta capital, establecida en su casa, Viamonte 541, dep. 2. Especialidad en Tailleur y fantasía, precios módicos. v26

MODISTA COMPETENTE, HABIENDO estado de jefa de taller, desearía colocarse en casa distinguida, también iría á Europa en calidad de acompañanta, para atender niños ó regentear casa; en pueblo cercano, por carta M. R. Carlos Pellegrini 118. v28

MANICURA DEL INSTITUTO DE BElleza de Turín, da por medio de sus cuidados un elegante aspecto á las manos. Consultas á domicilio $ 1 y en su domicilio de 1 á 5 p. m., $ 2.50, señora Tamagno, Venezuela 1691. v25

OATINE: CREMA PARA LA CARA, DE Londres, Farmacia Gibson, Petit Paris, C. Pellegrini 144, cte., precio $ 3.50.

POSTIZOS, LA CASA MIR, DE MONTEvideo 260, se trasladó á Cangallo 2529 v16

PIELES FINAS DE ULTIMA NOVEDAD, importa directamente de los países de origen. La Saison, Maipú 548. v30

PEINADORA madrileña, EN SU SALON $ 1., Emelia peinar, Belgrano 2171, antes Rincón 181. v27

PIELES, SE tiñen, COMPONEN Y REforman, toda clase de confecciones de pieles. C. Pellegrini 626. v30

PEINADORA SE OFRECE, TOMA abonados y enseña á peinar, en casa y á domicilio, Rioja 19. v27

PLEGADOS, SE TABLEAN POLLERAS, desde 2 $, vainillas á mano y á máquina, Chile 1035. v23

POSTIZOS LOS MEJORES Y MAS baratos encontrarán casa Magarola, de pelo caído, se hacen postizos hasgura 3 $, Suipacha 524. v26

PIELES, PIELES, RECIEN RECIBIDAS, skunga, armiño, zorros, etc., á precios nunca vistos; antiguo peletería, Corrientes 1122, trabajos de medidas con esmero. v25

PIELES, SARMIENTO 1079.—Señoras: Ustedes deben visitar la peletería, del 7 1|2 o|o; la casa más barata de Buenos Aires. Juego Renard á 60 $. Composturas en general. Sarmiento 1079. v26

PELETERIA MUY PROLIJA COMPONE y reforma últimos figurines parisienses: estolas, manchones, sacos trabajo, esmerado, sin competencia y barato, Junín 20, dep. 8, piso 1o. v28

POSTIZOS CASA MIR, JOPOS A $ 8, trenzas y torsadas desde 4.50, rodetes de 14 bucles á 5 $, de 20 á 7 y de 25 á 8 con pelo caído, hace jopos, trenzas y rodetes á 2, torsadas 2, etc., B. Mitre 4142, Cangallo 2529. v26

ROSA P. DE SANTIAGO, MODISTA de vestidos y moldes, Chile 2329. v28

RETRATOS AL ESMALTE A FUEGO sobre cristal, se conservan inalterable, eternamente, cualquier retrato, nuevo ó viejo, solo ó en grupo, mando ó remita por correo el retrato que desea conservar, de Vd. ó su familia, para que quede como recuerdo. Los retratos van con marco tamaño 30x36 gentil, de gran fantasía, todo por 14 $, medallones para cementerio $ 8, especialidad en retratos al lápis, perfecto parecido. Se remite al interior, previo giro postal, flete gratis. Juan Ferrer, San José 615. v3m

SE OFRECE MODISTA DE VESTIDOS Y arreglos en su casa, Rivadavia 932. v26

SE VENDEN 4 CORTINADOS PARA salón, punzó, Suipacha 1015, de 3 á 12. v26

SE CONFECCIONAN, ARREGLAN Y tiñen pieles á precios increíbles. Colombres 60. v21

Señoras: SE OFRECE BUENA MODISTA para casa de familia, precios módicos, Juncal 1096. v28

Señora FLORA LARSEN DA MASAJE sueco, de 2 á 6 p. m., Maipú 12, 2o. piso. v28

Señoras, señoritas EN 3 MESES enseñase el oficio completo de sombreros y vestidos, dos horas diarias, Santa Fe 1132. v1m

Señoras ¿QUIEREN COMPRAR FORMAS de sombreros barato? pasen por la fábrica Corrientes 1529, precios sin competencia. v28

VESTIDOS MODELOS POCO USO, todos estilos véndense baratos, Santa Fe 1122. v27

VAINILLA A MAQUINA SOBRE ROPA blanca, géneros y gasa, Cerrito 1132. v28

VESTIDOS DE TEATROS Y PASEOS SE hacen y reforman á precios módicos, se va á domicilio, Arenales 2367. v28

VENDO BARATISIMO TRAJES GASTRE blusas, batones y postizos confeccionados con pelo de ondulación natural, traído recientemente de París, Charcas 1692.

OFICIOS Y EMPRESAS UTILES PARA LAS FAMILIAS

A baßillería EN GENERAL, REFACCIOnes y trabajos baratos, Pérez, Pozos 714.

A PINTAR, EMPAPELAR, blanqueos baratos, Cangallo 1020, Hernández.

A ibañil SE OFRECE, HACE TRABAJOS á mensualidades, Sentimos 486. v29

A ibañil SE OFRECE PARA TODO TRAbajo, Constitución 2939.

A ibañil PARA TODO LO RELACIONADO con el ramo se ofrece, T. Plaza; San José 347. v25

A FAMILIAS LUSTRO MUY BARATO muebles y encero pisos, Victoria 3441, esc. 32, Ortiz.

A ibañil CONSTRUCTOR SE OFRECE todo trabajo del ramo, á precio reducido, Moreno 1981. v28

A ibañil CONTRATISTA DE OBRAS EN general, Maipú 208 y Boyacá 350, Mariano Castelli. v4m.

A ibañilería EN GENERAL, REFACCIOnes y trabajos baratos, Fernández, Famatina 120, P. Patricios. v27

A ibañil COMPETENTE CONSTRUCCIOnes, refacciones, blanqueos y pinturas, Canalejas 3476, P. M., Floresta. v28

A ibañil SE OFRECE PARA TODO TRAbajo, por carta á R. L., Constitución 4131. v20

A ibañil EN GENERAL, TRABAJO Y REfacciones barato.—D. Generoso, Patagones 1163. v26

A ibañil FRENTISTA SE ENCARGA DE todo trabajo perteneciente al ramo, á precio módico, y facilidad de pago; Humberto I 2372.—Benenati. v1m

A ibañilería EN GENERAL, CONSTRUCción y refacción de casitas, cercos, veredas, etc., pidan planos y presupuesto, á José Pacciollo, San Salvador 300. v1m

A ibañiles españoles, HACEN TODO trabajo perteneciente al ramo, refacciones chicas y grandes, Belgrano 1799, U. T. 3470, Libertad. v26

A ibañilería, PINTURA Y REFACCIONES hago á precios módicos y por cuota mensual, por carta á Juan Paoli, B. Mitre 1507. v28

A LFOMBRAS, CAMINOS DE ESCALEras y cordinados, coloco, limpieza de casas en general y encerado de pisos, recibo anonimos, precios módicos, Independencia 1844, 1°, T. 4491, Libertad. v26

A "LA HUMEDAD VENCIDA"—EMPREsa de trabajos hidrófugos. Revoquus impermeables é humedades y filtraciones de aguas. Refacciones y construcciones, ciudad y campaña, Santos Esquinas y Cía., Cerrito 236, U. T. 3884, Libertad. v2m

ALQUILO ALFOMBRAS, TOLDOS, JUEgo de sala, plantas, luces, marquesas para iglesias y todo lo necesario para adorno, casas, salones y patios, para fiestas, Rivadavia 2137, U. T. 856, Libertad, Coop. 227, Central, Sacco, Calé y Cía. v1m

CONTRATISTA DE OBRAS Y REFACciones en general, se ofrece, Famatina 120, Fnández. v27

CARPINTERIA, ESPECIALISTA LUSTRAR pianos, muebles, composturas, antigüedades, instalaciones de negocios y mansiones, Talcahuano 186. v27

COSTURERA OFRECESE PARA CASA de familia decente, hotel ó hospital, con referencias; carta á C. R. de Pi, Pilar 1, Liniers. v26

COMPONGO MUEBLES, pianos, á domicilio, Venezuela 6151. v26

LUSTRO Y COMPONGO MUEBLES Y pianos á domicilio, Freda. Dmé. Mitre 2226. v29

LUSTRO, COMPONGO MUEBLES Y PIanos, limpio casas, Sarandí 874, U. T. 1983, Libertad. v8m

LUSTRO Y COMPONGO MUEBLES Y pianos, á domicilio, Rueria, Humberto 1°28. v27

LIMPIO CASAS, ENCERO PISOS Y parquets, á 20 centavos metro, 'on cera virgen, Varela, Rivadavia 2247. v27

LUSTRADOR SE OFRECE, VA A DOmicilio á lustrar pianos y muebles, composturas, Guascacho 3359, Belgrano. v1m

LIMPIO CASAS VIEJAS O NUEVAS ESpecial, para encerar pisos y parquets, precios módicos, muy recomendado, Moreno 1661.—J. Rodrigues, U. Telef. 428, Libertad. v1m

LUSTRO Y ENCERO PISOS Y PARquets, limpieza de casa, en general, precios baratísimos, J. R., Paraguay 2028, U. T. 4707, Juncal. v26

LIMPIO CASAS, ENCERO, LUSTRO PIsos á 20 cts. metro, garantido por 10 años, Independencia 1677, U. T. 4047, Libertad. v26

LUSTRAJE DE MUEBLES Y PISOS desde 15 centavos metro, especial para encerar parquets, tomo abonos, sección limpieza, Garay 1474, U. T. 1586, B. Orden.

LUSTRO, ENCERO PISOS Y PARQUETS, todos colores á 0.15 centavos el metro, pisos lustrados como espejos, limpieza de casas, baratísimo, abonos mensuales, La Razón, Santa Fe 1764, U. T. 752, Juncal. v26

LUSTRO Y ENCERO PISOS Y PARquets á 0.15 el metro, brillantes y duraderos, con cera especial, que no marca las pisadas. Limpieza de casas baratísimo, abonos mensuales, La Popular, Lavalle 1673, U. T. 5799, Libertad. v27

PINTO PUERTAS A 1 $, PIEZAS A 4, empapelo á 10 $. Lopez, Almagro 766. v26

PINTOR, EMPAPELO, RECUADRO A precio módico, Perú 1753, Rafael Russo v27

PARA COMPONER ROPA, COSTURERA muy práctica, se ofrece para casa de familia, restaurant, hotel, etc., Larrea 709.

PINTOR DECORADOR, PRECIOS MOdicos, Belgrano 1267 ó Independencia 2082. v27

PINTO, EMPAPELO, BLANQUEO, MItad precio, B. Mitre 1996 y Sarandí 1276. v26

PINTO PATIOS, FRENTES A 10 $, puertas á 2 $ y albañilería, Francisco M. Masa 1426. v26

PINTOR, EMPAPELADOR, BLANQUEAdor, albañilería, refacciones, Cochabamba 2629, Zenobio. v29

PINTOR Y EMPAPELADOR PINTO Y blanqueo á precio módico, Montevideo 565. v28

PINTO, EMPAPELO Y BLANQUEO, S. Jiménez, Gral. Guido 2440, U. T. 3765, Juncal. v30

PINTOR EMPAPELADOR SE OFRECE que toma cualquier clase de trabajo, por su cuenta, San Juan 1095. v27

PINTOR ESPECIALISTA EN IMITACIOnes y empapelados, toma por cuenta todo trabajo de pintura, Talcahuano 750. v1m

PINTURA Y REPARACIONES GENERAles hago á precios módicos y por cuotas mensuales, Juan Paoli B. Mitre 2507. v28

PINTOR SE OFRECE PARA TODO trabajo de blanqueo, pintura y empapelados y albañilería, precio módico, Guise 35, Alfredo Torriza. v28

SE OFRECE LENCERA POR DIA, PARA casa de familia, ofertas á Canning 1846, bordadora. v26

SE OFRECE OFICIAL EBANISTA PAra arreglar toda clase de muebles y lustrarlos, dirigirse á C. López, San Juan 2763. v25

Señorita QUE SABE COSER MUY BIEN con muy buenas referencias se ofrece para casa particular, dirigirse por carta ó personalmente á A. M. Solís 2150. v26

TAPICERO BUEN MAESTRO SE OFRECE particularmente, José, Paso 762. v26

TAPICERO A CASAS PARTICULARES, ofrécese á precios baratísimos, Leopoldo, San Carlos 3420. v8mayo

VENTA DE CASAS, TERRENOS Y CAMPOS

A $ 22,000 $, VENDO CASA CHALET, EN Belgrano, Balcarce 188, Luna. v28

A PLAZOS SE REMATA UNA QUINTA, vean sección remates, Arcilio Luna. v27

A MENSUALIDADES SE REMATA UNA quinta, vean sección remates, Arcilio Luna. v27

A RAOZ 174, CASA VENDO, 1 CUADRA de Corrientes, 2 piezas y dependencias, Daniel Demarchi, Piedras 78. v28

A MENSUALIDADES VENDEN CASAS R. Sandberg é hijo, Pergamino 53, U. T. 398, Flores.

A LAS 10 a. m. TOME VD. EL TREN para el remate de "Del Viso". v27

AL NORTE VENDO CONFORTABLE petit hotel con garage, Balcarce 188, Luna.

A LARGOS PLAZOS TENEMOS VArios lotes, Repúblicas 1a y Plaza, muy baratos, B. Mitre 516, Martín y Cervantes.

ALTA RENTA, LIBERTAD 441 AL 45, edificio de 7 pisos, cada arrendado, que produce $ 30.960 al año, se vende; visitese de 1 á 3.

A TACUCHO A UNA CUADRA AL NORte de Santa Fe véndese terreno vx. 10 por 17. Tratar Cachimayo 185, de 11 á 2, Caballito.

A MENSUALIDADES Y SIN ANTICIpos, construimos casas 8 facilitamos el dinero, capital y provincia, Pasodi Hnos., B. Mitre 544, esc. 8. v28

A RIO NEGRO VENDO 2.000 HECTAreas de campo superior con aguadas, paradero en 12 años. Datos á M. J. Escuda, esq. Clark F. C. C. A. v28

A 5, 8, 10, 12, 15 y 15 años DE PLAZO, vendemos casas en cualquier radio de la capital, cerca de tranvías, con 1|5 parte al contado y el resto en mensualidades, B. Mitre 463.—Pietranera y Cía., á cargo del señor J. L. Asconapé. v15m

A V. SANTA FE Y LAPRIDA 1330, CASA chalet con 6 habitaciones, vestíbulo, baño y dependencias, Cisternas y adoquinado sup. 225 v. c. Se vende en $ 25.500. A plazos. Verla todo el día. Está desocupada. Tratar B. Mitre 463, Pietranera y Cía. 1p

BELLA VISTA Y MENDEZ DE ANDES, vendo lote 10x48, tratar Láutaro 615, Flores.

BELGRANO, FLORES, CABALLITO vendo casas modernas, una, 4 piezas, en mensualidades 5 $, plazos poco contado; Bella Vista 614, Franklin 1924, Cayasandi 1232, O'Higgins 2354, v. Congreso; Boedo, Victoria 557, escritorio 2.

BARRANCAS DE BELGRANO, NUEVO y lujoso petit hotel se vende, Av. Olleros 1867, á dos cuadras de Cabildo y Guttemberg, á una de Lacroak, dos pisos, 8 habitaciones, 2 jardines, gran terraza, parquets, agua corriente, luz eléctrica, etc. Largos plazos. v10

CASA SE VENDE, CARLOS CALVO 3235, facilidad de pago. v26

CASA RENTA $ 180 ADOQUINADO, eléctricos, negocio espléndido, desembolso 7.500 $, tratar Moreno 1182.

CENTRO DE FLORES VENDO casa moderna de 6 habitaciones y dependencias facilidades de pago. Graladeros 482.

CASAS EN MENSUALIDADES VENDEN, R. Sandberg é hijo, Pergamino 53, U. T. 398, Flores.

CASA CON CEDULAS, C. CALVO Y Castro, vende, tratar San Martín 142, escritorio 24.

CASAS DOS EN PALERMO, SAN SALvador 1123; Thames 1230, de poco precio y de renta, se venden, Rivera 1758. v28

CASITAS EN PALERMO, ESQUINAS con negocio, buena renta, con cédulas, se venden, Godoy Cruz 2385. v28

CASA SALA 4 HABITACIONES, vestíbulo baño, cocina, agua corriente, Alvarez 1781, vendo. v26

CASA SE VENDE, DEFENSA ALTURA de San Juan, facilidades en el pago, tratar con el dueño, Rioja 2014. v25

CASA BAJA EN LA CALLE YATAY AL Lado de Rivadavia, vendemos en $3.000 Arturo Barros y Cía., San Martín 50.

CHACRA SOBRE ESTACION, 8 HORAS de la Capital, con facilidades vende Carlos García, Quinto, 25 de Mayo 140. v27

CASA 10x35 VARAS, SALA, 3 PIEZAS y dependencias, se vende en la calle Colombres entre Rivadavia y San Carlos, tratar Lavalle 1140, no se atienden á corredores

CASA MODERNA CON MUCHAS COMOdidades y fondo véndese, Pringles 962, llaves al 500. Tratar Cachimayo 155, de 12 á 2, Caballito.

COMO NEGOCIO DE RENTA INMEJOrable, las dos notables propiedades, Juncal 1946 y 1958, producen cada una $ 31.500 al año, se venden, visítense.

CHACRAS DE 25, 50, 84 Y 140 HECT. á 8 horas al Norte, á 25 cuad. ciudad importante, vendo en 60 meses, San Juan 2338, dep. 6. v28

CAMPO EN SANTA FE DPTO. VERA, 7.500 hectáreas, 3 fracciones, $ 6.000 dos 1.250, vendo, carta G. R., Ciudadela F. C. O. v26

CASA OCUPADA POR COLEGIO DEL Cangallo, buena renta, 10x49, vendo en 35.000 $ á plazo, C. N. Benítez, Sarmiento 3781. v28

CHACHAS VENDO 15 DE 1 HECTAREA cada una con opción á 15 $ mensuales en 100 mensualidades, partido de Lujan, Victoria 557, esc. 2, Gouvert. v28

CASA HERMOSA VENDO, 6 HABITAciones y demás, Orabá entre Cangallo y Sarmiento, mucha facilidad, tratar Lavalle 1050, de 1 á 5, R. Orlandi. v26

CASA VIEJA, CALLE VENEZUELA ALtura 2100, mide 13x61 va., se vende, tratar Victoria 539, de 12 á 5 p. m., sin corredores. v25

CAMPOS EN CORDOBA, SE VENDEN, uno de 1000 hectáreas, á pocas leguas de Villa Dolores, otro sobre el F. C. C., ramal Río IV. Media Luna, que lo divide, más de 4000 hectáreas. Viamonte 416. v28

CENTRO DE FLORES, LUJOSO PETIT hotel se vende Bogotá 2349, á una cuadra de la estación y dos de Rivadavia. Dos pisos, 8 habitaciones, regio jardín, parquets, agua corriente, gas, etc., con cédulas. v29

CONTINUA LA VENTA PARTICULAR del saldo de los 70 lotes, con frente á la Av. Escalada y calles Miralla, Alvariño, Videla, Castillo, Zuviría y otras, en 80 mensualidades, sin interés, en nuestra casa, B. Mitre 537, Risso-Patrón y Cía. v26

CASA VENDO EN FLORES, BOLIVIA 1028, entre Neuquén y Gaona, de 9x35; 3 piezas, cocina, etc., en $ 9000, 3.000 al contado y el resto en mensualidades de $ 68.83, Victoria 985, de 1 á 7.—Valentín Santa María.

CUATROCIENTAS CINCUENTA Y CINCO hectáreas de campo, en Mendoza, departamento Luján, situado parte alta, al Oeste de arroyo El Carrizal, terreno apto para todo cultivo, con aguandante de poca profundidad, habiendo ya pozos abiertos con resultado satisfactorio. Se vende con facilidades de pago y á precio equitativo; tratar con Aníbal Lemos, Hotel Central, Victoria 742, ó en Mendoza al mismo, San Martín núm. 1034; de 11 á 12 m. y de 6 á 7 p. m., en casa particular. v26

CASA ESQUINA, ALTOS NUEVA, vendo, ó alquilo, con contrato 280 $ renta, en calle 4 dormitorios, espléndido salón de negocio, cocina, baño, carpintería de cedro, cielos rasos, agua de molino, gas, patios y aceras de mosaicos, escalera de mármol, cancel, vestíbulo, adoquinado pago, 15.000 cédulas, 18.000 $ al contado. Tramway 570, á 3 cuadras de Cosma, 4 cuadras Rivadavia, media cuadra de Rojas, tratar con el dueño de 9 á 12 m. tranvías, 1, 2, 3, 5, 56, 89, 94, 95 y 99.

DOS TERRENOS CHICOS JUNTOS, vendo barato, en Liniers, razón Rigios 865. v26

ESTACION FIORITO: A 300 $ VENDO 1 á 7 lotes terreno, una cuadra tranvías eléctricos, Victoria 1970, Pascual.

EN LA LOMA DE MARTINEZ VENDO quinta de 20.000 vs., á $ 2.50 la v., Ecuador 474, dept. 12. v28

EN MERLO, A UNA CUADRA LA ESTación, en 80 mensualidades, desde $ 8 por mes, B. Mitre 782, Lamberti y Nobili.

ENTRE LINIERS Y CIUDADELA, DOS cuadras al Sur de Rivadavia, vende equina 40x43, á $ 4.50 v. c., Soler 4752. v28

EN LOMAS SE VENDEN 10 LOTES, A 4 cuadras al Este estación, con grandes facilidades, B. Mitre 814, F. M. Planeo. v26

EN COGHLAN, A DOS CUADRAS DE LA estación, esquina de 16x30, y un lote de 10x30, se vende barato, por división de condominio; tratar 25 de Mayo 94.

EN BERNAL, CALLE RODRIGUEZ PEña 126, á media cuadra del tranvía, se vende un terreno de 1400 varas, con casa y molino. v27

EN FLORESTA, VENDO LOTECITO 10x28 varas, calle Dante una cuadra de Rivadavia, 10 $, otro Medina media cuadra Rivadavia 15 $, casilla correo 1547, urgente.

EN BELGRANO, CENTRALES, 2 CASAS, á 2 cuadras de la iglesia y del mercado, vendo con facilidades, por ausentarme; tratar Cangallo 8381.

EN MERLO, FRENTE A LA USINA eléctrica, se vende una esquina de 4.200 varas; tratar con el dueño, Sud América 702, Flores. v26

EN FLORESTA, LINDA CASITA, A 2 cuadras del eléctrico de Provincias Unidas, se compra sin plata, leer avisos de remate de García y Somosa. v27

EMPLEADOS NACIONALES, MUNICIPAles, vendo casas construidas ex profeso, confortables, 2 dorm., comedor, baño lujoso, gas, agua, adoquinado, tranvía, Orán 792 esquina Gaona, Floresta.

EN MORON, A 2 C

COMPRA Y VENTA DE NEGOCIOS

ALMACENEROS!! MIGUENS REY TIENE para vender 1500 negocios, muy acreditados y de todo capital. Quiere hacer buena compra? pidan informes, Moreno 502.

ALMACEN EN IMPORTANTE AVENIDA instalaciones de la casa, contrato y alquiler barato, se vende á balance, sin llave, poco capital, venta garantida 3000 $, informes, Independencia 3400.

ALMACEN Y CASA DE COMIDA, SE vende al lado de Triunvirato y Serrano, por desavenencia de socios, poco capital y buen diario, armazones y mostrador estaño de la casa, buen contrato, facilidades de pago; tratar Fraga 1101, Chacarita. v25

ALMACEN MONTE EGMONT 2401 ESquina Zamudio, vendo en globo ó balance, sin llave, por disgustos de familia, diario arriba de 100 $, cap. unos 4.000 $, armaz. casa, tranvía 99; bajarse Gaona y Boyacá, urgente, tratar Victoria 1970, Pascual. v26

ALMACEN SE VENDE: OJO! EN UNA posición envidiable, situado en la esquina de dos bulevares importantísimos con 4 años de contrato, con comodidades para familia, armazones de la casa, poco capital; no se admite corredor, Atacama 433, casi esquina Canning.

ALMACENEROS: HOY REMATO GRAN café, mostrador estaño, máquina café nueva, flamante, juego bolsa, 3 heladeras, sillas y mesas, vidrios, vitrina. No faltar á este buen remate, Av. Sáenz 816, tranvía 47 á la puerta; ver avisos remate M. Paz.

ALMACEN POR VELEZ SARSFIELD, entre hornos, gran despacho bebidas, venta garantida, $ 000 $, cap. $.000, instalaciones casa, agua corriente, contrato 3 años, poco alquiler, casa moderna y cómoda, se vende urgente por enfermedad de dueño, sin pretensiones; tratar Lavalle 1059, de 1 á 3.—R. Orlandi. v26

ALMACEN Y FIAMBRERIA EN BELgrano, por Cabildo, posición inmejorable, regia instalación moderna, de la casa, contrato 7 años, alquiler barato, compelida para familia, capital $ 6000 $, llaves mismo, venta mensual $000 $, vende urgente por enfermedad de su dueño, informes calle Uruguay 286. v27

BAR CHICO ENTRE BANCOS VENDO, 25 de Mayo 157. v25

BIOGRAFO 600 PLATEAS 15 PALCOS, central, vendo, Alsina 1594.

BUFFET VENDO EN 600 $ EN LA grada del teatro Marconi. v26

BAR . . . . EL MEJOR CALLE Corrientes $ 8.500 vendo, Chacabuco 526.

BAR Y CAFE SE VENDE, POCO CAPital, 20.000 $, excelente ubicación, Córdoba 1818, con el dueño. v26

BAR, LUNCH Y BILLAR . . . A LADO importante teatro, vendo urgente, valor $ 6000 $, diario 100 $, Belgrano 1815.

BARCITO, CAFE BEBIDAS EN MERcado central, diario 50 $, lo quemo urgente 1.400 $, Alsina 1964.

BIOGRAFOS, BARS, CAFES, CONFITErías, pastel., pensión, cigarrerías vendo, Moreno 1900.

BARIL CONTIGUO POPULAR TEATRO 200 $ diario, vendo Plaza, Tucumán 477.

BUEN NEGOCIO, VENDO HOTEL CENtral, 50 piezas, buen mueblaje, contrato largo, baratísimo, razón Sarmiento 1262. v27

BEBIDAS Y CAFE VENDO O TOMO SOcio por tener otro negocio, capital $ 1.200, único en un mercado de gran movimiento, tratar con el dueño, Catamarca 1447. v26

BAR, RESTAURANT CENTRAL, NEGOcio que se da á prueba, con toda clase de garantías, vendo en 20.000 $, venta mensual 10.000 $, todo al contado; más informes Galarza, Alsina 1408.

BAR Y RESTAURANT ESQ. CENTRAL, media cuadra de la Av. de Mayo, casa antigua, muy acreditada, abierta día y noche, con 4 reservados para familia, diario á prueba y garantido 350 $, en 20.000 pesos, vendo con facilidades en el pago, tratar con Adolfo Pérez, Venezuela 1441.

CASA PENSION CHICHE, BUENAS PIEzas, contrato vendo urgente, Salta 176.

CAFE BEBIDAS MUY BUENO, MUCHA clientela vendo 700 $, Alsina 1618.

CIGARRERIA Y LOTERIA VENDE EN buen paraje, Uruguay 376.

CASA PENSION CENTRAL, PLANTA baja, 11 piezas, vendo, Paraguay 1532.

CIGARRERIA, LIBRERIA VENDO 1.300 $, diario 55 $, garantido, Tucumán 1784

CAFE BILLARES AL NORTE, CONTRAto, 3 piezas, vendo 4600 $, Moreno 1752

CARNICERIA SE VENDE, LOYOLA 185, tratar en la misma. v26

CIGARRERIA VENDO A PRUEBA, POR no poderla atender, B. Mitre 1454.

CAFECITO VENDO, POCO CAPITAL, Serrano 2472.

CIGARRERIA SE VENDE, RIVADAVIA 2074, para tratar Corrientes 2774. v26

CARNICERIA SE VENDE LA MEJOR del barrio, Brasil 2021. v26

CIGARRERIA Y JUGUETERIA, SE VEN. de barata, Catamarca 419. v25

CAFE BAR BILLARES 4 Y 8 CUADRAS 25 Mayo vendo, informes Moreno 1075.

CASA DE PENSION VENDO POR EN. fermedad á precio módico, Libertad 372. v27

CIGARRERIA, LIBRERIA, JUGUETERIA lotería, casa chiche, comodidad vendo urgente, Alsina 1964.

CAFE, BILLARES, GRAN SALON, DIArio 90 $, lo quemo en 4.500 $, Lima 651.

CAFE, BILLARES ESQ. EN 3.500 $, CONtrato, diario 60 $ vendo, C. Calvo 1400.

CIGARRERIA, LOTERIA, SOBRE AVEnida á balance, sin llave, capital 400 $, C. Calvo 1400.

CAFES, BARS Y BILLARES 1.500, 3, 5, 10, 15, 35.000 $, centrales vendo, Alsina 1894.

CAFE MUY BUENO CENTRAL CON contrato, vendo.—A. Lobeto, Alsina 487.

CAFE EN MERCADO ABASTO 5.000 $ ó balance, gran diario, por discordia, Belgrano 1302.

CIGARRERIA 1.300 $ CENTRAL BUEN diario, otra 5.000 en habanos, Belgrano 1303.

CASA PENSION CENTRAL 10 PIEZAS, 3000 $, otras 1, 4, 5 y 10.000, Belgrano 1302.

CAFE, BAR, DIARIO $ 10, ALQUILER $ 60, central, vendo $ 1200, Venezuela 1191.

CUERO ALMACEN CENTRAL, UNICO de 50.000 á 60.000 $, no atiendo intermediarios, ofertas á Roero, San Juan 3266.

CARNICERIA Y MERCADITO VENDO, poco, buen despacho, Monte Dinero 135. v26

CIGARRERIA, ARTICULOS DE COLEgio lo debo vendo 350 $ por ausentarme, Rivadavia 5812.

CAFE BILLARES POR CORRIENTES, central, diario 900 $ vendo 10.000 $; Belgrano 1246.

CAFES Y BILLARES CENTRALES DE 3 á 7 piezas, 4 á toda prueba vende Cano, Uruguay 375.

CAFE BILLARES POR CORRIENTES vendo á balance, capital 2.500 $, Lavalle 3092.

CIGARRERIA, LIBRERIA, JUGUETERIA buena comodidad para familia, vendo, Salta 174.

CASA REGULARMENTE AMUEBLADA Y pensión, vendo á tomo socio, todo al contado, Lavalle 1346. v25

CASA AMUEBLADA, CON 21 HABITAciones vendemos barato, casilla correo 1.1. v25

CONFITERIA Y FABRICA DE MASAS bien acreditada, vendo por no poder atenderla, Rivadavia 3116. v25

CIGARRERIA LOTERIA VENDO BARAta, por ausentarme, comodidad matrimonio; Moreno 346. v26

CARNICERIA VENDO A PRUEBA, CON carro y caballo, contrato 3 años, por no poder atenderla, Honduras 1602. v25

CARNICERIA VENDO! DOS, urgente, con 1 y 4 años de contrato, despacho á prueba, por desavenencia, Presidente 832.

CIGARRERIA LOTERIA CHICHE, DIArio 80 $, vendo, 1.200 $, vale tres veces mas, Rivadavia 1965.

CASAS PENSION Y AMUEBLADAS CENtrales de 4.500, 5.000 y 2.500 $ vendo, Sgto. José 762.

CAFE POR CORRIENTES ENTRE TEatros y biógrafos, muy acreditado, pocos 22.000 vendo, Migueas Rey, Moreno 502.

CAFE, REGIA INSTALACION, POR COrrientes, por enfermedad vende por $ 000 $, Miguens Rey, Moreno 502.

CASA PENSION CENTRAL VENDO urgente, garanto 400 $, libres mensual, sin corredor, Victoria 1768, Herrero.

CAFE LUNCH Y BILLAR SE VENDE, por ausentarme, doy facilidad de pago, Victoria 1017. v26

CONTRATO DE UNA COCHERIA SE vende, por no poderla atender; es muy buen negocio; tratar Saavedra 1141. v27

CIGARRERIA Y LIBRERIA pequeña SE vende en 180 pesos, alq. y luz, 50 $, Talcahuano 216. v26

CAFE Y 3 BILLARES ESQ. CENT., 16.000 pesos, diario 250 $, á prueba vende Pérez, Venezuela 1441.

CAFE 2 BILLARES 3000 $, 5 PIEZAS, alq. 200 $, diario 65 $, á prueba, vende, Venezuela 1441.

CASA PENSION CENTRAL TODA OCUpada, planta baja vende 1700 $, Paraguay 1311.

CAFE BILLARES ESQ. CENTRAL VENde 2600 $, diario 30 $, casa sola; otro 1000 $, Chacabuco 1021.

CASA DE PENSION MUY BARATA, 8 habitaciones con comodidades y ocupadas todas, contrato nuevo, muy central, se vende. Cuenca, Alsina 1332.

CAFE Y BILLARES VENDO, CALLE Corrientes 1151, por no poderlo atender, contrato 5 años, facilidad para hacerlo.

CERVECERIA SALON DE lustrar, liquidación 100 $, día 30 $, día 42 $, por no poderla atender, Rodríguez Peña 1.

CAFE BILLARES SE VENDE POR

COMPRA Y VENTA DE NEGOCIOS

CAFE BAR, MUY CENTRAL SE VENDE por no poderlo atender, no admito corredores, Paraguay 2201, informarán.

CASA GRANDE AMUEBLADA VENDO particularmente, 25 habitaciones sobre 2 calles, ocasión 17.000 $, tratar Córdoba núm. 645.

CONFITERIA ESQUINA, BIEN SITUADA vendo por enfermedad 1600 $, alq. 100 $, cont. 3 años, es un regalo, datos, Victoria 1690. v26

CIGARRERIA, LOTERIA Y SALON DE lustrar vendo á balance ó en globo, alquiler 40 $, tratar en la misma, San Juan 1844.

CAFE LUNCH CENTRALISIMO FRENTE á importante teatro, negocio seguro y positivos resultados, alquiler baratísimo vendo 5.200 $, Alsina 1615.

CASAS AMUEBLADAS DE 2000, 3500, 3.000, 4.000, 5.03, 6.000, 8.000, 10.000, 12.500, 14.000, 15.000, 40.000 $, vendo. Vicente 1826.

CARPINTERIA EN LINIERS, CONTRAto 5 años, alq. 80 $, 2 piezas, galpón 10x12, trabajando permanente 6 oficiales vendo á balance sin llave, Uruguay 494.

CASA DE PENSION SE VENDE POR tener que ausentarse su dueño á Europa, la casa recién pintada, empapelada, luz eléctrica y alquiler muy barato, Carlos Pellegrini 282, 1er piso, derecha. v25

CAFE BILLARES EN FLORES VENDO 3.000 $, 1.500 al contado, resto á plazos, no paga alquiler, lado de un biógrafo (gran pichincha! Victoria 1070, Pascual, urgente, por ausentarme, forzoso, ó socio con mitad.

DESPACHO DE BEBIDAS VENDO, O los armazones, Independencia 1587. v26

DESP. PAN VENDO 190 $, TRABAJA mucho, Cevallos 1020. v28

DESP. PAN VENDO 300 $, ALQ. 75, 130 kilos, Entre Ríos 2077.

DE TODOS PRECIOS, VENDO! DESP. pan, cafés, biógrafos, Victoria 1690.

DESPACHO DE PAN Y COMESTIBLES, se vende, urgente, Bueno 1185. v27

DESP. PAN VENDO 300 $; OTRO 800 pesos, diario á prueba, 45 $, casa sola, al 50, Zaquieres, Moreno 1900.

DESPACHO PAN REGIO VENDO, 800 $, 180 kilos diarios; otro 500 $: Chacabuco 1023.

DESPACHO PAN, FACTURAS CHICHE, diario 40, vendo 800, vale doble, Rivadavia 1945.

DESPACHO DE PAN Y COMESTIBLES vendo, buena clientela, diario 25 $, alquiler 45, Incian 1073. v25

DESP. PAN EL MEJOR DE BS. AIRES lo regalo 450 $, neg. 2 pza., alq. 70 $, Méjico 1744. v25

DESPACHO DE PAN, FACTURA, COmestibles, vendo por enfermedad, urgente, Irala 479, Boca. v26

DESPACHO DE PAN, COMESTIBLES, 10 por día ganancia, vendo $ 1100, Venezuela 1231.

DESPACHO DE PAN CENTRAL VENde urgente 800 $, libres 10 $, Lavalle 2042.

DESPACHO DE PAN VENDO 180 $, gran ocasión por desgracia, Estados Unidos 1782.

DESPACHO DE PAN Y COMESTIBLES véndese barato, por ausentarse el dueño, al campo, Moreno 2187; tratar en la misma. v26

EN EL MEJOR SITIO DEL CENTRO SE vende bar restaurant por enfermedad del dueño. Tratar Sarmiento 412 al 414. v25

FONDA ALOJAMIENTO VENDO 1800 $, otra por el puerto; Chacabuco 1022.

FONDA Y CAFE VENDO 1300 $, ALQ. 70 $, diario 60 $, ocasión; Paraná 913.

FONDA SE VENDE EN GLOBO 1.800 $, San Juan 224. v27

FONDA EN BARRIO OBRERO LA quemo 1.000 $, diario 50, Tucumán 1786.

FONDA SE VENDE, LORIA 698, esquina Agrelo.

FERRETERIA Y BAZAR SE VENDE; tratar Pichincha 1053.

FONDA ESQ. VENDO 1100 $, 4 PIEZAS, alq. 125, diario 70, Belgrano 1249.

FONDEROS! TENEMOS MAS DE 300 fondas todo capital y radio, Lima 451.

FONDA Y ALOJ. POR ONCE, SALON, 4 piezas, 2.000 $, diario 70 $, C. Calvo 1400.

FONDA POR P. COLON, DIARIO $ 90, alquiler 140, vendo $ 2000, Venezuela 1231.

FONDA ALOJAMIENTO VENDO HOY mismo 1.000 $, último aviso, Lavalle 2042.

FARMACIA A UN PASO DE LA CAPItal, diario 100 venden con facilidades Rodríguez y Cía. La Legal, Salta 362.

FARMACIA CHICHE, A UN PASO DE la capital, integramente á pasar vendo Rodríguez y Cía. La Legal, Salta 362.

FONDA ESQUINA CENTRAL, AL NORte, antigua, vendo 2000 $, Paraguay 1332.

FONDA VENDO EN ESTACION, 3500 $, otra P. Colón 2000 $, varias P. Julio etc., Moreno 1900.

FONDA SE VENDE, 2.000 $, POR NO poderla atender, Cangallo 2319, urgente.

FARMACIA COMPRO CON FACILIDADes, por carta á J. Robert, Viamonte núm. 676. v26

FONDAS CON Y SIN ALOJAMIENTO DE 1.100, 1.400, 2.000, 5.000, 5 á 8.000 $ vendo, San José 742.6

FARMACIAS LAS MEJORES LAS VENde, con facilidades, Instituto Sanitario, Viamonte 1185. v25

FARMACIA VENDO CON FACILIDADES, en capital de provincia, dirigirse Blandengues 1733. v27

FONDA GRAN ALOJAMIENTO, 9 PIEZAS alquiler 150 $, posición especial para bebidas vendo ó tomo socio, con 1.600 $, Alsina 1613.

FARMACIA AL NORTE, LUJOSAMENTE instalada, diario 120 $, vendon con facilidades Rodríguez y Cía, La Legal, Salta 362.

FONDA VENDO POR NO TODERLA atender Pedro Mendoza 1143, vería es comprarla, tratar, hoy mismo, en cualquier precio. v26

FARMACIA SE VENDE UNA DE LAS mejores de La Plata, se acepta cambio por otra de Bs. Aires, ó pueblos cercanos, informes 55 No. 486. v26

FONDA FRENTE ESTACION Y FABRIca de 500 obreros vendo regalada al primero que llegue 600 $ vale 2.000 $, urgente, Victoria 1970.—Pascual. v26

FARMACIA SE VENDE LUJOSAMENTE instalada, barrio Sud, datos y condiciones por carta á R. F., Independencia 820, dep. 4. v25

FUNDAS PARA JUEGOS DE SALA, 15 $, para piano 6. Avisar por correo, Montevideo 414. J. Deapax, U. T. 2258, Libertad. Casa introductora. Se va á domicilio.

FOTOGRAFOS! VENDO ESPLENDIDA fotografía al aire por Defensa, 5 años de existencia, en próspera marcha, ocasión única, facilidades de pago, con contrato, vería es compraría, dirigirse á Rosal y Lavarello, Corrientes 678. v25

GARAGE CON TALLER VENDO, 4500 $, tratar Lavalle 3769.

GARAGE CENTRAL, 8500 $, GRAN LOcal; otros 10.000 $, separados, vendo, Moreno 1900.

GARAGE Y TALLER MECANICO, SE vende barato, capacidad 25 autos, actualmente completo, contrata 4 años, Bartolomé Mitre 815.

GARAGE SE VENDE URGENTE, CApacidad 25 autos, actualmente completo, utilidad líquida 1000 $ mensuales, darán razón, Castro Barros 24. v26

GRAN FABRICA DE MOSAICOS SE vende, Belgrano 4063 y 4067, local con 15x60 de fondo, contrata 4 años, muy barato, tiene toda clase de comodidades. v30

HERRERIA DE OBRA BIEN INSTALAda, se vende, Avellaneda 153-54. v25

HOTEL PENSION MUY CENTRAL, 23 piezas, regio confort, contr. 4 años, 22.000 $ vende, Moreno 502.

HERRERIA DE CABALLOS VENDO por no poderla atender, Beruti 165, Avellaneda.

HOTEL BAR 3 BILLARES MUY CENtral, 27 habitaciones, instalación nueva y regia, contr. 6 años, 1/2 precio vende Miguens Rey, Moreno 502.

HOTEL CAFE BILLARES, PLAZA CONce, 20 habitaciones, trabaja mucho, contrato 4 años, 9000 $ vende Miguens Rey, Moreno 502.

HOTEL CAFE 3 BILLARES Y ORQUESplaza Constitución, 20 piezas, contr. 6 años, vende mitad de precio, ó tomo socio, Miguens Rey, Moreno 502.

HOTEL!! PENSION CON 17 PIEZAS, arreglamente amuebladas, gran comedor en el centro de la ciudad, alquiler barato, contrato 3 años, se vende urgente por grave enfermedad, es una pichincha del año para el comprador, tratar Alsina 1964.—Ricardo Galeano, sin corredores. v26

HOTEL CENTRALISIMO, 20 años EXIStencia mismo dueño, contrata 5 años, alquiler barato, 25 piezas, todas ocupadas y bien amuebladas á más de 20 pensionistas, vende urgente en 5.000 $, que es la tercera parte de su valor, por retirarme de los negocios, único aviso, verdadera ocasión para especuladores, tratar personalmente, Uruguay número 494.

INDUSTRIA FACIL, MANEJO, GRANdes utilidades vende urgente Solari, Victoria 978.

JUAN PASCUAL Y Cía.—OFICINAS VICtoria 1970, venda:
Almacencito central 1500 $, alq. 100 $.
2 piezas, diario 50 $ á prueba.
Biógrafo por Corrientes, central, 4000 $, gran pichincha, urgente.
Fonda central por Chile y E. Ríos, 600 $.
Almacen por Canning y Rivera, cap. 3000 pesos, chico, sin llave.
Café bar central frente teatro, 3500 $, á socio con 1/2.
Almacen Bacacay 3301 esq. Campana, alquiler Rivadavia 7900.

LECHERIA POR CORRIENTES, DE CAfé con leche vendo 1500 $, Moreno 1752.

LECHERIA, AL NORTE, DIARIO 80 $, cont. vende 5100 $, Marcos 1735.

LECHERIA Y CHOCOLATERIA, LA MEJOR

COMPRA Y VENTA DE NEGOCIOS

LECHERIA CENTRAL VENDO 900 $, 3 tarros, alq. 85, piezas, Belgrano 1240.

LECHERIA EN MALPU, 10 TARROS, diario 40 $, vendo 2000, Paraguay 1852.

LECHERIA 12 TARROS, CON CAFE con leche, vendo $ 2000, Venezuela 1231.

LECHERIA, CAFE, 800 COMPLETOS diarios, 9 tarros en 2.000 $, Lima 451.

LECHERIA POR CORDOBA, ESQ. CASA sola, 12 tarros en 2.000 $, C. Calvo 1400.

LECHERIA POR RIOJA 3.700 $, GRAN diario, 5 mesas, otra 1.500 $, Belgrano núm. 1302.

LECHERIA de LUJO, CENTRAL, 10 tarros, alquiler 60, vendo 1400 $, vería Belgrano 2756.

LECHERIA Y CAFE CENTRAL, COMplota ordenanza vendo 1000 $, Paraná 913.

LECHERIA SE VENDE, VERLA Y TRAtar de 12 á 2, Andes 85.

LECHERIA CENTRAL, 12 MESAS, 5000 pesos, otra 1200 $, 9 tarros vendo, Moreno 1900.

LECHERIAS VENDO: RIVADAVIA, CAlle, Corrientes, 1600 $, 2000 y 6000, Zaquieres, Victoria 1690.

LECHERIA SE VENDE POR ENFERMEdad 3 años contrata, comodidad familia, Rioja 1719. v25

LECHERIA REGIA, 3 TARROS COMpletos, vendo 850, vale el doble, Victoria 1862.

LECHERIAS!!! LAS MEJORES!!! DE 1000, 1500, 2000, 2200, 2500, 3000, 3500, 4000, 4500, 5000, 6000 y 18.000 $, vendo, Viamonte 1585.

LECHERIA Y DESPACHO DE PAN SE vende por enfermedad, alquilar barato con contrato, comodidad para familia, gas y agua corriente, Directoria 3481, urgente.

OJO! PELUQUERIA CENTRAL VENDO barato, tratar, B. Mitre 655, piesa 4.

OJO! PELUQUERIA VENDO, POCA plata, Andrés Arguibel 1175.

OJO, PELUQUERIA CON BUENA clientela vendo á plazo, Paso 254. v25

OJO! PELUQUERIA SE VENDE O LA llave en Landa, Ayohuma 1.225. v26

OJO, VENDO ALMACEN Y FONDA, comodidad para alojamiento, contrato 4 años, General Iriarte 789. v25

OJO PELUQUEROS! VENDER, COMprar, rematar peluquerías, negocios, Flaquer, Chacabuco 392. v25

OJO, PELUQUEROS: VENDO LA PELUquería y perfumería baratísima, por ausentarme, Montevideo 971, alquiler 60 $. v28

OJO! POR 600 $ VENDO PELUQUERIA, vale doble, trabajo mensual 300, alquiler 45; grandes comodidades, Brown esquina B. Aires, Quilmes.

PELUQUERIA SE VENDE, COMODIdad y contrata, Méjico 3400. v25

PANADERIA ESQ. VENDO 3500 $, 5 bolsas, cont., comodidad, Belgrano 1240.

PANADERIA ESQUINA CENTRAL, diario 250, antigua, vendo 20.000, Paraguay 1832.

PANADERIA MEC. CENTRAL EN 8.000 pesos, 8 bolsas, otras 3, 4 á 10.000 $, C. Calvo 1400.

PANADERIA MECANICA, 7 BOLSAS, armazones, cont. en 8.000 $, reglas instalaciones, Lima 451.

PANADERIAS CENTRALES, AL REDEdores y pueblos; 2000, 3000, 4, 5, 8, otr, Victoria 1690.

PANADERIA REGIA ESQ. VENDO POR lo que den, contr. 4 años, otra 1300 $: Chacabuco 1022.

PANADERIAS EN TODOS RADIOS, 1500, 2300, 3200, 4500, 5 á 100.000 $, vendo, Moreno 1900.

POR AUSENTARME VENDO PELUQUEría, urgente, por 110 $, Matheu, F. C. C. A., frente á la estación.

PANADERIA SE VENDE POR DISOLUción de sociedad, muy barata, Brasil 2510.

PANADERIA SE VENDE, CON BUENAS comodidades, capital 12.000 $; se dan facilidades; darán razón Humberto I 3165, dep. A. v25

PANADERIA POR POCO CAPITAL Y A orillas de la ciudad, norte y cuadra nuevo y grandes comodidades, barrio de gran progreso, más datos, Brasil 899.

POR AUSENTARME TRANSFIERO CAsa de pensión, 3 cuadras estación Colegiales, buenos muebles, etc., en condiciones sumamente favorables, Conesa 515.

PANADEROS!! LA BOLSA DE LOS PAnaderos, vende panaderías conocidas y de absoluta confianza, visitenos, Chacabuco 626.

QUIOSCO CORDOBA Y ANDES, AL LAdo hospital clínicas, vendo.

[illegible] surtido [illegible] piezas, [illegible] amplio local, [illegible] capital $ 2000 [illegible] vendo $ [illegible] Urquiza.

RESTAURANT [illegible] 1600 $, [illegible] Rivadavia 1774.

RESTAURANTS CENTRALES, POR ESTaciones todo capital vende, Tucumán 877.

RESTAURANT, ALOJAMIENTO, 16 PIEzas, diario $ 100, central, vendo $ 2300, Venezuela 1231.

RESTAURANT Y CAFE FRENTE MERcado, por desavenencias vende Solari, Victoria 978.

RESTAURANTS CON Y SIN ALOJAmiento de 3.000, 5.000, 6.000 á 13.000 $, vendo, San José 742.

REPARTO DE CARBON, CHATA Y DOS caballos, se vende, por disolución de sociedad; tratar La Madrid 1377. v26

RESTAURANT ITALIANO, ACREDITAdo vendo, con ó sin mercaderías, con contrato, por no poderlo atender, Corrientes 3573. v27

RESTAURANT Y ALOJAMIENTO SE vende por enfermedad de la patrona, por la mitad de lo que vale, Estados Unidos 822. v25

RESTAURANT, CAFE Y BILLAR SE vende, por desavenencia de socios, con contrata, único frente importante estación, diario á prueba 90 $; tratar con sus dueños, Federico Lacroze 3576. v25

SE VENDE LA FONDA, MAGALLANES 45, Boca. v27

SE VENDE LA FONDA CANGALLO 2279 tratar con su dueño. v27

SE VENDE SUCURSAL DE PANADEría, Solís 785.

SE VENDE UNA FONDA BIEN ACREditada, poco capital, 25 de Mayo 847.

SE VENDE TALLER DE PALAS O PAra todo uso, Paseo Colón 1600. v25

SE VENDE CAFE, LA MADRID 45, Boca. v25

SE VENDE CASA DE PENSION, VICtoria 1021. v26

SE VENDE CAFE Y FONDA DE POCO capital, Saavedra 502, Avellaneda. v25

SE VENDE UN SALON DE LUSTRAR Y cigarrería, Ombú 787, barato.

SE VENDE UNA CASA PATENTADA, tratar en la misma, Catamarca 1082.

SE VENDE NEGOCIO DE CIGARRERIA por ausentarse su dueño, Alsina 986.

SE VENDE NEGOCIO DE CANTINA Y fonda, gran local como para café y billar, Moreno 2400 esquina Matheu.

SOMBRERERIA, CAMISERIA Y ZAPAteria por Córdoba, 5000 $, alquiler 220, armazon casa, vende, Uruguay 375.

SE TRASPASA O VENDE ENSERES de peluquería, precio módico, Canning 773.

SE VENDE PELUQUERIA O SE ALQUIla por no conocer el oficio, Venezuela 2440.

SE VENDE REPARTO DE CARBON, carro y caballo, para tratar Alvarado 736. v27

SE VENDE BUENA PENSION, AMUEblada con lujo, por ausentarme; visitar de 4 á 6, Lavalle 1130. v27

SE VENDE CAFE Y RESTAURANT CON buena clientela, calle Rawson esquina Rosales, Talleres, F. C. S. v27

SE VENDE DESPACHO PAN Y FACTUra, Saavedra 1632, por no poderlo atender. v25

SE VENDE PANADERIA EN PARAJE importante, trabaja 9 bolsas, en todas condiciones municipal; tratar Paysandú 1178, facilidades de pago. v25

SE VENDE COCHERIA, 16 COCHES Y 50 caballos, guarniciones, facilidades de pago, con contrato de 5 años, alquiler barato, informes Corrientes 1500. v25

SE DESEA COMPRAR NEGOCIO DE LIbrería, cigarrería, bazar ó otro ramo, ó cualquier local con comodidad para matrimonio. Dirigirse por carta, Buines 268.

SE VENDE NEGOCIO DE BAZAR, JUGUetería y librería, por retirarse su dueño, se dan facilidades de pago, tratar directamente con el dueño de 12 á 1 y de 6 á 1/2 á 8 p. m., Corrientes 3568.

TALLER DE VULCANIZACION, se vende completo, Rioja 832. v25

TIENDA ACREDITADA SE VENDE, Corrientes 4548. v26

TALLER DE LAVADO Y planchado SE vende, E. de Irigoyen 881, piesa 9, J. Lagrima. v26

TALLER MECANICO DE BICICLETAS se vende ó liquida á cualquier precio, Bella Vista 1961. v25

TINTORERIA VENDO, POR NO PODERla atender, con taller completo, comodidad para familia, alquiler muy barato, tengo contrata, Rioja 476. v25

VENDO CANTINA BARATA, Billinghurst 747. v26

VENDO GRAN LECHERIA, TRATAR con el dueño, Esmeralda 548, de 10 á 12 m. 4981; tratar con su dueño, Florenta. v28

VENDO A PRUEBA CAFE, BILLAR Y comida, por ausentarse su dueño, Talcahuano 622. v25

VENDO FABRICA AGUA LAVANDINA, poco capital, por ausentarme á Europa, Venezuela 1861.

VENDO DESPACHO DE PAN, 180 KI-

AVISOS COMERCIALES

AL COMERCIO—AVISO QUE BAJO INventario tasación practicado por el contador público nacional señor Mariano Ardáiz, oficinas Bolívar 154, he vendido al señor Isidoro Acuña, las existencias del negocio de almacén, bazar y ferretería de mi exclusiva propiedad, situado en esta capital, calle Vélez Sarsfield 101 esquina á Patagones. Los que se consideren con derecho á efectuar alguna reclamación contra el precitado negocio, deberán interponerla dentro de los 3 días de la fecha.—Buenos Aires, Abril 23 de 1913.—Delfín Costas. v25

AL COMERCIO—AVISO QUE BAJO INventario tasación practicado por el contador público nacional señor Mariano Ardáiz, oficinas Bolívar 154, he vendido á los señores Iglesias y Crespo Cajiao, las existencias del negocio de almacén de comestibles y bebidas de mi exclusiva propiedad, situado en esta capital, calle Independencia 1501 esquina Sáenz Peña. Los que se consideren con derecho á efectuar alguna reclamación, contra el precitado negocio, deberán interponerla dentro de los tres días de la fecha.—Buenos Aires, Abril 23 de 1913.—Juan Martínez. v25

AL COMERCIO — AVISO QUE BAJO inventario tasación practicado por el contador público nacional señor Mariano Ardáiz, oficinas Bolívar 154, he vendido al señor José Martínez Fariña, las existencias del negocio de almacén de comestibles y bebidas, de mi exclusiva propiedad, situado en esta capital, calle Alberti 1702 esquina á Inclán. Los que se consideren con derecho á efectuar alguna reclamación contra el precitado negocio, deberán interponerla dentro de los tres días de la fecha.—Buenos Aires, Abril 23 de 1913.—David Odino. v25

AL COMERCIO—AVISO QUE BAJO INventario tasación practicado por el contador público nacional señor Mariano Ardáiz, oficinas Bolívar 154, he vendido al señor José Cartina, existencias del negocio de almacén de comestibles y bebidas de mi exclusiva propiedad, situado en esta capital, calle Gdemes 3502 esquina Ardáiz. Los que se consideren con derecho á reclamaciones deberán presentarse en el término de tres días á contar desde la fecha.—Buenos Aires, Abril 23 de 1913.—Octavio Scaltini. v25

AL COMERCIO — AVISO QUE BAJO inventario tasación practicado por el contador público nacional señor Mariano Ardáiz, oficinas Bolívar 154, he vendido al señor José M. Blanco, las existencias del negocio de almacén y comestibles y bebidas de mi exclusiva propiedad, situado en esta capital, calle Martín García 702 esquina á España. Los que se consideren con derecho á efectuar alguna reclamación contra el precitado negocio, deberán interponerla dentro de los tres días de la fecha.—Buenos Aires, Abril 23 de 1913.—Nicolás González. v25

AL COMERCIO — AVISO QUE BAJO inventario tasación practicado por el contador público nacional señor Mariano Ardáiz, oficinas Bolívar 154, he vendido á los señores Marcelino Pérez y Hermano, las existencias del negocio de almacén, bazar y ferretería de mi exclusiva propiedad, situado en esta capital, calle Vélez Sarsfield 101 esquina á Patagones. Los que se consideren con derecho á efectuar alguna reclamación contra el precitado negocio, deberán interponerla dentro de los 3 días de la fecha.—Buenos Aires, Abril 23 de 1913.—Delfín Costas. v25

AL COMERCIO—AVISO QUE BAJO INventario tasación practicado por el balancedor público señor José A. Repetto, escritorio Maza 215, U. Telef. 1000 (Mitre), he vendido al señor Juan Quihillalt, mi negocio de café, cancha de pelota y billar sito en la calle Rivadavia 2650. Los que se crean con derecho á reclamaciones deberán hacerlas dentro de tres días á contar desde la fecha, pasando los cuales no serán atendidas.—Buenos Aires, Abril 24 de 1913.—Vendedor, Domingo Corsiglia; comprador, Juan Quihillalt. v25

AVISO AL COMERCIO QUE BAJO INventario y tasación practicado por el balancedor público señor Celso J. Cereghini con escritorio calle Garay 1299 esquina Pichincha, he comprado al señor Gumersindo Magdalena su negocio de almacén de comestibles y bebidas, sito en esta capital, calle Remedios 4400 esquina Mozart. Los que se consideren con derecho á reclamaciones deberán presentarse en el término de tres días á contar desde la fecha.—Buenos Aires, Abril 24 de 1913.—Vendedor, Gumersindo Magdalena; comprador, Pablo Hit. v26

AL COMERCIO — AVISO QUE BAJO inventario tasación practicado por el contador público nacional señor Mariano Ardáiz, oficinas Bolívar 154, he vendido al señor José M. Blanco, las existencias del negocio de almacén y comestibles y bebidas de mi exclusiva propiedad, situado en esta capital, calle Martín García 702 esquina á España. Los que se consideren con derecho á efectuar alguna reclamación contra el precitado negocio, deberán interponerla dentro de los tres días de la fecha.—Buenos Aires, Abril 23 de 1913.—Nicolás González. v25

AL COMERCIO — AVISO QUE BAJO inventario tasación practicado por el contador público nacional señor Mariano Ardáiz, oficinas Bolívar 154, he vendido á los señores Marcelino Pérez y Hermano, las existencias del negocio de almacén, bazar y ferretería de mi exclusiva propiedad, situado en esta capital, calle Vélez Sarsfield 101 esquina á Patagones. Los que se consideren con derecho á efectuar alguna reclamación contra el precitado negocio, deberán interponerla dentro de los 3 días de la fecha.—Buenos Aires, Abril 23 de 1913.—Delfín Costas. v25

AL COMERCIO—AVISO QUE BAJO INventario tasación practicado por el balancedor público señor Juan González el negocio de pan y comestibles, sito Arenales 1848, reclamaciones hasta los tres días, Abril 24|913. v27

AVISAMOS AL COMERCIO HABER comprado el café restaurant Genovese, de los señores Massiglia y Torre, situado en la calle Corrientes 2762. Atendemos reclamaciones dentro de tres días.—Abril de 1913. Bogni y Furiccilli. v25

AVISO AL COMERCIO Y AL PUBLICO en general que he vendido mi negocio de pastelería de la calle Córdoba Nro 3101, el que se considere con derecho á reclamaciones que se presente en el término de 3 días, á contar de la fecha, Abril 22 de 1913, Domingo Pisan. v25

AVISO AL COMERCIO, POR INTERmedio del señor Zaquieros, (sucursal No. 1, Chacabuco 1022, T. T. 2475, vendimos al Sr. R. López mi restaurant Triarte 980, reclamaciones 3 días.—Bs. Aires, 24|4|913. —S. Cruz y Oruro. v25

AVISO AL COMERCIO Y AL PUBLICO que he comprado el negocio de café al señor Manuel Feild, calle Matheu 2400. Los que se consideren con derecho á reclamación serán atendidos en los 3 días de publicidad.—F. Darré.—Buenos Aires, Abril 23 de 1913. v25

AVISO AL COMERCIO QUE HEMOS comprado á los señores Morán y Erguido el café, bar y billar, situado en la calle Carlos Pellegrini 1093, quedando á cargo del activo y pasivo dichos señores Morán y Erguido.—Buenos Aires, Abril 22 de 1913. —Malvar Hermano. v25

AVISO AL COMERCIO QUE HEMOS comprado el negocio de mueblería situado en la calle Corrientes 2479. Compradores: E. Malamud é hijo. Vendedor, Antonio Di Pietro. Reclamaciones 3 días contando desde

VENTA de MUEBLES y OBJETOS VARIOS

PIANO DE ESTUDIO VENDO EN 100 $. Venezuela 1473. v26

PIANO GRAN FORMATO VENDO DE ocasión. Sgo. del Estero 576. v26

PIANO SCHIEDMAYER CASI NUEVO en bronce, baratísimo, urgente. Maza 359. v26

PIANO GRAN FORMATO Y CRUZADO vendo en 250 $. Mathen 370. v26

PIANOS SURTIDO DE LAS MEJORES marcas, vende barato. Méjico 1634. v26

PIANO, SE VENDE, INDEPENDENCIA 674. v27

PIANOS GARANTIDOS A 20 $ MENSUALES, casa Rivarola, C. Pellegrini 155. v30

PIANO NUEVO RIQUIÍSIMO, VENDO URgente, por mitad de su precio. Moreno 1481. v26

PIANO NUEVITO, GRAN FORMATO, bronce, todo costo, 2100 $, familia vende, Chile 1488. v26

PIANO ALEMAN LUJOSO, NOGAL, gran formato, 3 pedales, vendo barato, Tucumán 1677. v28

PIANO NUEVO, HERMOSISIMO, VOZ de muy potente vendo urgente baratísimo, calle Alvarez 587, esq. Triunvirato 890. v26

PIANOS LOS MEJORES, GARANTIDOS, de 20, 30, 35 y 40 $ mensual, Maipú 278. v26

PIANO NEUMANN NUEVITO VENDO en 420 $, verdadera pichincha, Rivadavia 6718. v26

PIANO MENDELSSHON CRUZADO bronce nuevito, vendo de ocasión, Méjico entre 1546. v26

PIANOS Y PIANOS ELECTRICOS ORquestrofones usados, precios módicos, Rivadavia 2019. v26

PIANO NUEVO RECIEN COMPRADO vendo mitad de precio por ausentarme. Verlo de 8 á 1 p. m., Bogotá 2381, Flores. v26

PIANOS MARCAS GARANTIDAS DESde 20 $ mensuales, entrega inmediata, sin fiador, antigua casa Hansen, Salta 50?. v1my

PIANOS PAGADEROS A 25, 30, 35 Y 40 pesos mensuales, surtido de todas las marcas. D. Marguignot. Corrientes 525. v21m.

PIANOS LEHMAN Y SPAETHE, MARcas registradas y conocidas en todo el mundo, desde 25 $ mensuales, sin fiador; Corrientes 5163. v5m

PIANOS STICHEL Y WARNE, MARCAS registradas y conocidas en todo el mundo, desde 20 $, sin fiador. Sarmiento 1463 y 1467. C. T. 2329. Central. U. T. 400. Libertad. v30

PIANOS: GRAN DEPOSITO, NUEVOS Y usados, verde al alcance de todos los bolsillos, usados desde 40, 50, 100, 150, 200, 300 $, nuevos desde 350, 400, 450, 500 hasta los mejores del mundo en 900 $, norteamericanos bien garantidos, casa introductora de Zamboni, Venezuela 550.

REGIO DORMITORIO 1. XV, TRES cuerpos, nogal y roble, comedor, arte nuevo, roble, sillas vaqueta, mesa, se vende urgente, Loria 46. v26

SE VENDEN ESPEJOS, ADORNOS, Juego sala, Esmeralda 73.

SE VENDE JUEGO DE DORMITORIO de una persona, Lavalle 1120. v27

SE VENDE CAMITA BRONCE, DE CHIco, San José 488.

SE VENDE RIQUISIMO JUEGO SALA Luis XV lampás 120 $, Uruguay 1069.

SE VENDEN 2 CAMAS, 1 ROPERO CEdro y 6 sillas Viena, Maipú 924.

SE VENDE UN JUEGO DE SALA, DOS camas y una fonola con varias piezas en muy buen estado, Cangallo 1153. v26

SE VENDE UN ESCRITORIO, CAJA Y varios sillones; tratar y ver en Cangallo 738.

SE VENDE UN JUEGO DE COMEDOR, un escritorio y otros muebles, Sarmiento 2956. v26

SE VENDEN UN JUEGO DORMITORIO y muebles sueltos, Ramón Falcón 2040, Flores. v28

SE VENDE UN BILLAR EN BUEN estado, con tacos y bolas, dirigirse Vlamonte 340. v26

SE VENDE EL MUEBLAJE DE LA casa familia, calle Almagro 261, nuevo, sala, comedor, 3 dormitorios, baño; tratar antes de las 2 p. m. v25

TAPICERIA, LIQUIDACION, JUEGO sala 6 $, cortinados, gobelinos, Tucumán 1819. v25

VENDO MUEBLES EN BUEN USO, SAcasdi 749.

VENDO 3 BILLARES USADOS, BUENOS y baratos, Rivadavia 2970. v26

VENDO CAMA MATRIMONIO Y LAVAtorio, en buen estado, Entre Ríos 389. v26

VENDO BARATO JUEGO MUEBLES roble, modernos, de matrimonio, Solís 351. v26

VENDO JUEGO DORMITORIO ROBLE, escritorio n. americano, piano regio, Perú 1472. v25

VENDO JUEGO DE COMEDOR DE cedro, también ropero doble de madera blanca, dirigirse á E. P., C. Pellegrini 1070, Banfield, F. C. S. v26

COMPRA de MUEBLES Y ALHAJAS

ALHAJAS Y POLIZAS DE empeño, COMpro, 25 de Mayo 414 y 416. v?m

AL VENDER SUS MUEBLES LLAMEN á Juan que paga bien, Corrientes 1814. v25

AL MEJOR PRECIO QUE TODOS COMpro muebles y muebles sueltos.—Adolfo, Vlamonte 1420. v?

ALHAJAS Y POLIZAS DE empeño compra Antonio Varela, Bdo. de Irigoyen núm. 453. v26

AL CONTADO COMPRO MUEBLES sueltos, José, Sarmiento 2616 y Cochabamba 1776. v26

MONTEROS, COMPRO MUEBLES Y muebles completos, pago bien, Bartolomé Mitre 45. v25

AL VENDER SUS MUEBLES AVISE A Villar y Tamelo, que pagan bien al contado, Bolívar 130, U. T. 2302, Libertad. v30

FAMILIA PARTICULAR, DESEARIA comprar muebleje completo, J. G., 449 Maipú, poste restante. v26

MUEBLAJES COMPLETOS O PARTE al contado compran J. Garrido y Cía., Lavalle 1284 y Florida 519, U. T. 6140 Av.

EXTRAVIOS Y HALLAZGOS

ANTEOJOS DUBLE, CAIDOS EL 23 EN el tranvía 42 ó 26, dirección á plaza Mayo, se paga 2 $ al que los lleve á Cabello 3320.

ALTURA RIVADAVIA Y GAZCON, SE ha perdido escritura y título de hipoteca á favor de Carlos E. Dragonetti; será muy bien recompensado al que las entregue, calle Tandil 3055, Flores; ó escribanía, Chiclerguy, B. Mitre 454.

LIBRETA DE CAJA DE AHORROS No. 116616, á nombre de Rosa Simocchio de Stagnaro se ruega devolverla al Banco de Londres y Río de la Plata, Barracas. v27

PERRO COLORADO, flato EXTRAVIAdo en la plaza de Mayo, gratificación á quien lo entregue Chile 1296.

SE HA EXTRAVIADO LA TAPA DE UN faro con un vidrio muy grueso el día 21, el que lo devuelva Ayacucho 365, será gratificado.

SE DARA UNA GRATIFICACION A LA persona que devuelva á la calle Díaz Vélez 3524 ó Rufino 177, un perro-lobo, extraviado. Es de raza pastora alemán y lleva un collar con su nombre y la inscripción Bouquet, Díaz Vélez 3524.

PERSONAS BUSCADAS

BENITO Farifias LE BUSCA SU sueña Esperanza, Defensa 733. v25

VICENTE Franquelirino, español, LO buscan sus padres, Caseros 3378. v?

CIRIACA GARCIA DESEA VERLA Esperanza, su amiga, Defensa 733. v?

AL señor TOMAS REVOLO LO BUSCA su hijo Manuel, Chile 324.

ESTRELLA VILLAR LA BUSCA SU marido, gratificaré al que avise su paradero, Nazca 664. v25

JOSE MARIA FERNANDEZ LO BUSCA su hermana Carmen Fernández, 24 de Noviembre 1772. v?m

IRENE MARTINEZ MORENTIN LA busca su hermano Manuel Martínez Morentín por asuntos de familia, Santiago del Estero 2088. v26

ELISEO VARELA, domiciliado en INGEniero Luiggi, desea saber el paradero de su hermano Enrique Varela, Dirigirse á J. Garola, Ing. Luiggi (F. C. O.) v?m

FLORENCIO MANCEBO LOPEZ, español, desea saber de su esposa, Concepción Quiroga Valcarce, San Juan 1071.

MANUEL GONZALEZ RIVAS DE BUEN P. Pontevedra (Galicia), España, residía en territorio del Chubut, R. Argentina, de 28 años, trabajó en la compañía Aronas Teka. Lo busca José Gonzalez, calle E. Elesegood 81, Ingeniero White, F. C. S. v26

SE DESEA SABER EL PARADERO DE la señorita Edubvies Yéres Alvarez, Patricio Parba, Lavalle 2486. v27

SE DESEA SABER EL PARADERO DE José Sueiras, español, natural de Santiago, provincia de Coruña, su amigo Eduardo Lamas, habita en Luz Tocay y C. O.

SE DESEA SABER EL PARADERO DE Celso López Fernández, lo busca su madre, 2382 Avenida del Tejar, Belgrano. v?m.

SE DESEA SABER EL PARADERO DE la señorita María Luisa Iglesias, la busca su hermano Casimiro, Sud América 1446. v29

Señora EXTRAVIADA.—SE DESEA AD. quirir noticia de una señora de nacionalidad española de 45 años de edad; le faltan varios dientes; dicha señora salió de su domicilio el 14 de Septiembre último sin que hasta la fecha se haya podido saber su paradero; la persona que dé razón donde se encuentra dicha señora será gratificada con 50 pesos. Para informes á la fonda 501 de Mayo, en Tranque Lauquen, F. C. O. —Juan Zamarro. v25

COMPRA Y VENTA DE MAQUINAS

BALANCIN RAYMOND, 60 MODELOS para guantes, último sistema y máquinas para guantes se venden, Corrientes 1519.

COMPRO CEPILLADORA DE 40 A 50 cetmis., Sáenz Peña 1747.

HERREROS DE OBRA, VENDO MAQUInas y fuelles, barato, Dean Funes 1218.

MOTOR A GAS CON POCO USO, VENde barato, Dean Funes 1328.

MAQUINA AGUJEREAR CHINCHINA! compro, Moreno 2029. v28

MAQUINAS DE COSER TODA CLASE costura en mensuales cuotas, Salta 366. v28

MAQUINAS DE COSER TODA CLASE de costura ó en cuotas, Salta 366. v28

MOTOR LOCOMOVIL DE 30 CABAlles compro buen estado, Riglos 862. v26

MAQUINA DE ESCRIBIR "UNDERwood" y otra en 10 $, vendo, Independencia 1241. v26

MAQUINAS DE COSER A $ 6, 7, 8, 9 y 10, por mes, entrega en el día, Salta 366. v26

MAQUINA RACER MEDIAS, KNITTING compro, ocasión, Victoria 993, de 5 á 6. Nicolet. v27

MAQUINAS DE COSER!! ANTES DE comprarla visite esta elc. Salta 366. Ventas á pagar en 10 meses. v26

MOTOR "RUSTON" LOCOMOVIL, se liquida usado y casilla de desgranadora ver y tratar, Bella Vista 760. v25

MAQUINA PARA FABRICA DE aguas gaseosas y motor eléctrico, se vende, Vlamonte 665. v16

MAQUINAS DE COSER, ORIGINAL, Mundial, Singer, New-Home, Gladiador, etc., garantizadas por 10 años, Salta 366. v26

MAQUINA DE COSER VENDO, BUENA, barata, 1o. Cañón, Singer, para aparadora, 1o. á brazos para zapatero, Estados Unidos 2216. v26

MAQUINAS DE COSER A $ 30, 32, 34, 36, 40, 44, 47, 50, 55 y hasta 100 $, las de mas fama y á pagar en 10 meses, Salta 366. v26

MOTOR HART PARR DE 40 CABALLOS en perfecto estado, con 3 arados de 5 discos cada uno, se vende, dirigirse W. A. F., Poste Restante, Correo Central. v27

MAQUINAS DE ESCRIBIR DE OCASION como nuevas, Underwood, Monarch, Remington, Torpedo, Continental, Hammond, etc., á pagar en 10 meses, Salta 366. v26

MOTOR A GAS POBRE DE 35 HP. CAsi nuevo muy buena marca, funcionando actualmente se vende, Guayaquil 432, Caballito. v26

MAQUINAS DE ESCRIBIR UNDERWOOD como nuevas Royal y otras marcas, todas garantidas líquido, Reconquista 524. v26

SE VENDE UN MOTOR A NAFTA, TRES caballos, barato, Famatina 365. v27

SE VENDEN MAQUINAS DE CORTAR Y cilindrar suelas, San Juan 1578. v26

SE VENDE UN TORNO DE MECANICO muy barato, Belgrano 2601.

SE VENDE UN MOTOR 50-60 HP., ESpecial para lancha ó hidroplano, verlo French 2260. v28

SE VENDE MOTOR "RUSTON", LOCOMOvil y casilla de desgranadora, usados, ver y tratar, Bella Vista 760. v25

SE VENDE UNA PRENSA LITOGRAFICA (Krauss) 55x65, cuatro piedras litográficas y una máquina de grabar Grine, Sarmiento 3678. v26

SE VENDE MAQUINA AUTOMATICA reforzada para hacer medias, por ausentarse su dueño, Catamarca 232. v26

VENDO BARATO MOTOR A NAFTA DE 5 caballos, tratar Tacuarí 1532. v30

VENDO MAQUINA DE CEPILLAR hierro de mano casi nueva baratísima, Rivadavia 10584, Liniers.

VENDO MOTOR A NAFTA DE DOS caballos, de poco uso, se puede ver trabajar, 15 Noviembre 3036. v27

COMPRAS VARIAS

A DOMICILIO, COMPRO ROPA DE hombre usada, 25 de Mayo 414, U. T. 1053, Avenida. v26sb.

ACCIONES O TITULOS NO COTIZADOS compro, B. Mitre 737, escritorio 21, de 12 á 3 p. m. v26

COMPRO HIERRO VIEJO, METALES sobre plomo, estaño, cinc; pago bien, Independencia 1853.

LONAS ENCERADAS USADAS COMPRO escribir casilla correo 181. v25

LIBROS DE MEDICINA, DERECHO E ingeniería compro, Piedras 421. v27

LIBROS COMPRO DE HISTORIA Y derecho, Librería Emilio Perrot, Santa Fe 1785. v26

LIBROS NUEVOS O USADOS Y ARTIculos de librería, compro. Se prefieren textos de colegio y de facultad, Bolívar 521. v26

OJO: COMPRARIA DE OCASION, SILLON de peluquero y varios útiles. Dirijan precios á Malagoli, Almacén, calle Gral. Lucas A. Jacques, Liniers, F. C. O.

ROPA USADA DE HOMBRE COMPRA "La Confianza", Bdo. de Irigoyen 453.

SE COMPRA COBRE Y BRONCE cualquier cantidad Prinz, Serrano 1859.

SE COMPRA PIEDRA USADA PARA adoquinar; dirigirse á Franklin entre Caballito y Añasco, corralón. v25

VENTAS VARIAS

ARMAZONES, TABIQUES ALMACENES, instalaciones baratísimo, B. Mitre 1990.

ARMAZONES, HELADERAS, TABIQUES, instalaciones, vendo, fábrica, Callao 253.

ARMAZON CEDRO VENDO BARATO. Belgrano 1862. v27

ARMAZONES, FARMACIAS, ALMACEnes, completo; fábrica E. Ríos 2273. v26

ARMAZONES 25 $, MOSTRADORES 7 $, fideeras 3 $, estanterías 15 $, usados, Rivadavia 3859. v26

PLAZOS ARMAZONES, MOSTRADOres, heladeras, fideeras, mesas, Humberto I 1766. v26

ACCIONES PREFERIDAS DEL BANCO Valencio y Argelia, se venden por ausentarme del país, Teribal 2745. v25

ARMAZONES CAFE, BOTICA, ALMAcenes, heratalmos, carpintería italiana, Sarmiento 1278. v26

A 22 $ POR MES, CRONOMETROS DE oro 18 k., con diamantes, Rivadavia 2455. v26

ARMAZONES, MOSTRADORES, FIDEEras, instalaciones, liquidación forzosa, Rivadavia 1364. v26

ARMAZONES, MOSTRADORES NUEVOS y usados, heladeras, fideeras, instalaciones baratas vendo, San Juan 952. v26

ARMAZONES, INSTALACIONES baratísimo, carpintería mecánica italiana, corrientes 1953. v26

A 30 $ DENTADURAS GARANTIDAS, para masticación perfecta, Uruguay número 1956.

ATENCION! UNA PICHINCHA DE SAlames napolitanos y provolones recién llegados de Nápoles, Zárate 201, Boca. v26

A PAGAR MENSUALMENTE VENDEmos trajes sobretodos, impermeables, etc, sobre medida y confección, Lavalle 1325 salo. v27

A CABO DE HACER UN GRAN SERVIcio á mi amigo Faustino, que, como sabes, anda con los pájaros sueltos; le he mandado de regalo una bonita jaula, que he comprado barato, en El Celtíbero, Rivadavia, 1473.

COCINAS ECONOMICAS DE TODOS TAmaños y tanques galvanizados, para agua, á precios sin competencia, Thames 716. v27

CIGARRILLOS DE TODAS MARCAS, fósforos Victoria, Estrella y otros y un gran surtido de artículos de librería, cigarrería, juguetería, se rematarán el viernes 25 del corriente á la 1 p. m. en la calle Venezuela 802 esquina Piedras. v25

ESTUDIANTES! LIBROS! LIBROS! DE primera y segunda enseñanza y de facultad y útiles de colegio de ocasión hay en venta en la Gran Quemazón, Bolívar 591. La casa compra y canjea textos usados. v26

FRIO, FRIO, FRIO, CALIENTE, CAlentito, caliente; en El Celtíbero, Rivadavia 1473, he comprado una buena partida á petróleo, y que no produce olor, por precio económico; hay mucha variedad.

GRAFOFONOS ESPLENDIDOS Y DIScos de piezas selectas vendo á pagar en cuotas de $ 6, 7, 8, 9 y 10 por mes; Salta 366. v26

MOSTRADOR Y ARMAZONES DE MERcería se venden, Callao 775.

MOSTRADOR CEDRO, 3 METROS, nuevo, vendo, barato, Méjico 1763.

MUY BARATO VENDO VIDRIERA grande, 12 $, y estantería en 15 $, Beruti 455.

P. G. TENREYRO, CUESTIONES JUrídico-sociales, en venta, Cabaut y Cía. v1m

SE VENDE 1 C. REGISTRADORA NAcional, Sarmiento 2501. v26

SE VENDE EL DIARIO "LA PRENSA" de los años 1903 y 1904, Salta 342.

SE VENDEN COCINAS ECONOMICAS de ocasión, Méjico 1817.

SE TRASPASAN O SE VENDEN ENSEres de peluquería, Canning 779.

SE VENDEN LAS INSTALACIONES del restaurant Rivadavia 619; tratar á la 13 a m. v22m

SE VENDE BANCO, HERRAMIENTAS Y prensas, por ausentarme, Rivas, Estados Unidos 1258. v25

SE VENDE BANCO, SILLAS Y DEMAS útiles de lustrar calzado, Rivadavia 2514.

SE VENDE UN MANDOLIN BUENO, precio módico, verlo y tratar Serrano 1957.

SE VENDE ARMAZON Y MOSTRADOR por cambio; están en buenas condiciones, tratar Reconquista 417. v26

SE VENDE ESPLENDIDA VIDRIERA de cedro, con frente de 8.55 metros, fondo 1.30, alto 2.62, B. Mitre 2271.

VENTAS VARIAS

SE VENDE MOLINO A VIENTO COMpleto, á prueba, de 8 á 10 a. m., Guise 330. v28

SE VENDEN DESDE 10 A 2.000 PLANtas de duraznos, sin injertar, de 1 á 2 metros de altura, San Isidro, Rivadavia 317. v26

VENDO BATERIA ACUMULADORES para electromovil marca Tudor, Río Bamba 923. v25

VIDRIERAS, ARMAZONES, MOSTRAdores y un gran surtido de artículos de librería, cigarrería y juguetería, se rematarán el viernes 25 del corriente á la 1 p. m., en la calle Venezuela 802 esquina Piedras. v25

Viñas RIPARIA, EN EL Viñedo FRANklin, del doctor Barroetaveña, Escobar, F. C. C. A., se ofrecen en venta cantidades de sarmientos de esta cepa, reputada en Francia la más resistente á la filoxera y mejor porta-injerto, también hay excelentes viñas europeas de uva de mesa y de vino negrolo, moreito, malbec, barbera, malvasía, chasselá dorée, temprana y tardía valenciana, etc., dirigirse al dueño del viñedo en Buenos Aires, Maipú 284 ó al administrador Juan B. Argento, en Escobar. v26

AVISOS VARIOS

GRATUITAMENTE SE enseña EL REmedio que cura radicalmente el reumatismo y reafrios. Por carta ó personalmente, Cangallo 2644. v?3

HOMBRES ACTIVOS E INDUSTRIOSOS que deseen explotar con poco trabajo en la capital ó provincias, lucrativas industrias. Soliciten libro explicativo gratis á The Industrial American Agency, B. Mitre 612, escritorio 3. v10m

INTENDENCIA MUNICIPAL DE GENEral Alvarado. Miramar.—Aviso: Se hace saber á los propietarios de terrenos en este pueblo cuya ubicación se detalla, que dentro del término de veinte días á contar desde la fecha, que deberán proceder á la construcción de cercos en la forma que lo dispone la ordenanza respectiva en vigencia previniendo á los que no dieran cumplimiento al terminar esta última prórroga, que esta municipalidad los hará construir por cuenta de sus propietarios y ejecutará por la vía judicial el cobro de todos los gastos, multas, etc. que se originen con tal objeto. Ubicación de terrenos que corresponden cercar. El lote número 5, manzana P.P. sección 1a., lotes números 14, 7 y 8 R. R., sección 1a., lotes 1, 2, 4, 5, 6, 7 y 8 H. sección 3a., lote 2, F. lotes 5, 6, 7 y 8 L. L., sección 4a, y lotes 1, 2, 3, 4, 5, 6 y 9, N. N. sección 4a. Los números de estos lotes son los que corresponden al plano oficial.—General Alvarado, Abril 16 de 1919.—Juan A. Ramos, intendente; Luis J. Dupuy, secretario. v25

TRASLADE MI RELOJERIA DE RIVAdavia 5459 á Esperanza 1170. v26

ARRENDAMIENTO DE TIERRAS

ARRIENDANSE EN OLAVARRIA 8.000 hectáreas de buen campo, precio económico, tratar Corrientes 685, escritorio 27. v24

ARRIENDANSE 2604 HECTAREAS DE buen campo en Tapalqué á 2 y 1/2 de la estación, tratar con E. G. Petroli, Rivadavia 620.

ARRIENDASE EN LA PAMPA, sección 14 y 24, 4 leguas por el precio de la contribución, directa, carta á G. R., Ciudadela F. C. O. v28

ARRIENDO EN ARROYO PINAZO 73 hects. campo especial, cerca de estación, alambrado, molino, casa, etc., Rivadavia 3204.

ARRIENDO FRACCIONES DE 60 A 1.000 cuadras de campo en Del Carril, establecimiento Dos Amigos, tratar Burgbi, Maipú 169. v28

ARRIENDANSE 2.500 HECTAREAS DE campo para agricultura al Sur y dos leguas y media de la capital Ocurrir B. Mac-Linlay, Lavalle 546, de 2 á 5 p. m. v23

ARRIENDANSE 417 HECTAREAS DE buen campo en Mercedes, Prov. de Bs. Aires, á menos de 2 leguas de la estación "La Verde", tratar con E. G. Petroli, Rivadavia 620.

ARRIENDASE EN EL PARTIDO DE Maipú (F. C. S.) hermosa fracción de campo flor para sembrar, compuesta de 1100 hectáreas, conocida por "La Esperanza". Por más datos Banco Francés. Reconquista 157. v26

ARRIENDANSE JUNTOS O SEPARADOS 3 lotes de campo de 50 cuadras cada uno, forman unas 150 en conjunto, rodean la estación Azcuénaga, F. C. C. A., partido San Andrés de Giles, tratar Ayacucho 274. v26

CAMPO ESPECIAL PARA INVERNADA ó tambo en el Partido de San Vicente, se arriendan dos fracciones de 275 hectáreas cada una, ocurrir Mitre 1329, Avellaneda. v29

CAMPO FLOR 6000 HECTAREAS, MIL alfalfadas, aguadas, alambrados y divisorios de primera á 4, 2 y 1 leguas de San Cristóbal, Capivara y Clara del F. C. Provincial Santa Fe, tratar, señor González, Reina 833, de 2 á 5 p. m.

CAMPO INMEJORABLE PARA TAMBO Quintas en arriendo baratas 240 cuadras en fracciones, parte de la estación La Josefina, en Marcos Paz; tratar E. Bonorino 51 (Flores).

EN MARCOS PAZ, 150 CUADRAS DE rico campo, con mejoras, arriendo barato, Cangallo 2122. v28

EN LA PAMPA, SECCION 19, ARRIENdanse 10.000 hectáreas de buen campo, cruzado por el río Chadi-Leuvú, tratar con E. G. Petroli, Rivadavia 620.

EN SAN ISIDRO, A 10 CUADRAS DE la estación, sobre la calle España esq. la de la Tahona, arriendo 8 hectáreas de espléndido campo, tratar San Martín 724. v27

FAMILIA española DE 12 PERSONAS, toma chacra á medias ó al tanto de la cosecha, de 800 hectáreas en esta provincia ó Santa Fe, tratar Camargo 550. v27

SE ARRIENDAN 250 HECTAREAS DE campo en San Vicente, F. C. S., á cuadras de la estación, tratar Alsina 845. v28

SE ARRIENDA QUINTA DE 22 HECTAreas, con alfalfares y monte de duraznos en Claypole F. C. Sud, tratar en la misma F. Ferber.

SE ARRIENDA O SE VENDE MANZANA de tierra en Lomas de Zamora, linda con las calles M. Falcón, 24 de Mayo, Riquerón y Molina Arrotea; informes C. Torrens, Lomas.

SE ARRIENDAN 1000 HECTAREAS DE rico campo para agricultura y ganadería, dista 2 leguas de Lobos y estación Carboní, tratar Sarmiento 457, escritorio 1, segundo piso. v?

SE ARRIENDAN 150 CUADRAS DE campo flor con contrato para tambo ó invernada á solo 40 cuadras de la Estación Pte. Derqui F. C. P., tratar en Buenos Aires con Fco. Casmaño, Tulcahuano 442. v27

SE DAN EN ARRENDAMIENTO 147 cuadras de campo superior, especial para cabaña, granja ó tambos con población, alambrados y alfalfa á un paso de la capital sobre las estaciones Glew (4 cuadras) y Longchampa (5 cuadras) con contrato, tratar Río Bamba 991, 2o. piso, izquierda. v26

SE ARRIENDA UNA LEGUA DE CAMpo alambrada para ganadería y agricultura con contrato por 5 años, buen pastoreo, hay varios lotes de alfalfa, agua buena y varias poblaciones, ubicado en General Pico, F. C. O. y F. C. P., á 20 cuadras de la estación del mismo pueblo. Por informes al señor Carlos Malviciino, en Trenque Lauquén ó en el hotel Mateo y Bal, en General Pico. v5m

TAMBEROS: ARRIENDO 172 CUADRAS cerca de la estación Florencio Varela, en 1, 2 ó 3 lotes, ocurrir Cucha Cucha 304. v25

TOMO EN ARRIENDO CUATRO Á CINco cuadras terreno para verduras, aves, con población, agua, cerca de la capital y estación; tratar por carta, Esperanza 4501, Guillermo Sáenz, Villa Devoto.

COMPRA Y VENTA DE AUTOMOVILES

AUTOMOVIL RODADO ALTO COMPRO doble faeton, Moreno 2039, Rossi. v?3

AUTOMOVIL SE VENDE, MORS, 17 HP, landaulet, Lavalle 1088. v?3

AUTOMOVIL DEJASE, SE VENDE, buen estado, Misiones 48. v30

AUTOMOVILES DE LUJO PARA FAMIlias se alquilan por mes, Pozos 841 v30

AUTOMOVIL TAXIMETRO, NUEVO, listo para trabajar, se vende barato, Victoria 2164.

AUTOMOVIL SE VENDE HARRON, 4 cilindros landaulet, con el número de Plaza de Mayo, Ayacucho 1656.

AUTOMOVIL BELGA, 4 CILINDROS, 2 carrocerías, patente y taxímetro, pago, por 1913, se vende, Rivadavia 3077. v25

AUTOS VINOT NUEVOS Y USADOS, á plazos, 1500 al contado, B. Mitre y Azcuénaga, garage. v27

AUTOMOVIL TAXIMETRO, marca BRUhot, landaulet, 12 HP., se vende, Lavalle 1025. v26

AUTOMOVILES, PARA COMPRAR verdaderas ocasiones, ocurrir á Spina, Pueyrredón 856. v26

AUTOMOVIL C. BAYARD, 4 CILINDROS, 12 HP., landaulet, taxímetro 1.500 $, Pueyrredón 950. v26

AUTOMOVIL FAETON TORPEDO 20-30 HP., nuevo muy lujoso vendo 4.000 $, costó 8.000 $, Catena, Moreno 3226.

AUTOMOVIL DIETRICH, 2 CILINDROS, 12 HP., landaulet, buen estado 2.000 $, Pueyrredón 950. v26

AUTOMOVIL MORS SE VENDE LISTO para trabajar en perfecto estado, Posadas 1538. v27

AUTOMOVIL TORPEDO CASI NUEVO francés, doy facilidades vendo, Alsina 2240. v26

AUTO LANDAULET 12|14, EN BUEN estado, se vende en 1.500 $, verlo y tratar Vicente López 672. v26

AUTOMOVIL RENAULT A 9|10 HP., en perfectísimo estado, listo para trabajar, se vende, Humberto 1 y Salta, garage, ver y tratar de 1 á 3 p. m. v26

COMPRA Y VENTA DE AUTOMOVILES

AUTOMOVIL DIETRICH SE VENDE, 6 asientos, doble faeton, poco uso, Alsina 1046, garage.

AUTOMOVILES DE OCASION, DE TOdo lujo, para familia, martas de primer orden, se venden, Pozos 841. v25

AUTOMOVIL BRIXIA 10x15, LANDAUlet, casi nuevo, vendo, Billinghurst 2869. v25

AUTOMOVIL SE PERMUTA LANDAUlet por doble faeton, se admite taxímetro, perfecto estado, Bianchi, Olleros 1101. v25

AUTOMOVIL DELAUNAY-BELLVILLE, se vende, con carrocería landaulet, de 25 HP., de 6 cilindros, todo en perfecto estado, Paraguay 1309. v26

AUTOMOVILES PARA TAXIMETRO, nuevos y usados, se venden al contado y por mensualidades, sin fiador y se permuta por casas ó terrenos, Solís 536. v27

AUTOMOVIL LANDAULET, 20-24 HP, poco uso, marcha garantida, se vende barato, sueldo y tratar, Independencia 2194, de 9 á 12 m. v4m

AUTOMOVILES CASI NUEVOS, CON TAximetro colocado, marca francesa, se ofrecen condiciones muy ventajosas, verlos y tratar Montes de Oca 29, de 8 á 10 a. m.

AUTOMOVIL LANDAULET COMO PAra familia ó taximetro, verdadera ocasión, se vende, muy buena marca, Ayacucho 265. v26

AUTOMOVIL FIAT DOBLE FAETON, de gran lujo vendo para ciudad ó campo al contado ó á plazos, Rivadavia 620, escritorio 17.

AUTOMOVIL RENAULT LANDAULET, 12x15 HP., en perfecto estado, vendo, doy facilidades de pago, Rivadavia 620, escritorio 17.

AUTOMOVILES PARA TAXIMETRO con $ 800 $ cualquier chauffeur puede tener un coche á su gusto, nuevo y sin garantía; Rivadavia 620, escritorio 11.

AUTOMOVIL ISOTTA-FRASCHINI LANdaulet limousine, sin uso, último modelo, carrocería regia, 20x24 HP., se cambia por un doble faeton, marca acreditada en buen estado, Ayacucho 267, altos.

AUTOMOVIL LANDAULET ESPECIAL para taximetro, 4 cilindros 16 HP, llviano, se remata el lunes 28, á las 8.30 p. m., B. Mitre 530. v28

AUTOMOVIL TAXIMETRO, POR NO ser del ramo vendo hoy á cualquier precio, al que lo compre quedará contento por su bondad y economía. Cabildo 2245. v25

AUTOMOVILES CASI NUEVOS CON taximetro colocado, marca francesa, se ofrecen en condiciones muy ventajosas, verlos y tratar Montes de Oca 29, de 8 á 10 a. m. v26

AUTOMOVILES DE CUALQUIER MARCA y fuerza para campo ó ciudad con ó sin taximetro vendo al contado ó á plazos ó permuto por terreno ó casa, tratar Cabildo 1534.—A. Fredes. v27

AUTOMOVILES — LA AGENCIA DE LOS A. V. D. de la fábrica Vinot y Deguigaud, de la calle Reconquista 36, se ha mudado con sala de exposición y depósito á la calle Bartolomé Mitre 2373, 2389. (Venta al contado y á plazos). v26

AUTOMOVILES, ENTREGAMOS SIN fiador, á todo chauffeur que pruebe su competencia y buena conducta, á pagar en mensualidades, sin recargo en los precios de las casas importadoras, Banco Proveedor del Río de la Plata, Bartolomé Mitre 757. v17m

AUTOMOVILES, TAXIMETROS PARTIculares. Me hago cargo de la administración completa por cuenta de los dueños que se ausentan de la capital ó que no puedan atenderlos ellos mismos. Dirigirse por carta solamente á Algernon Jones, Uruguay 641. v26

AUTOMOVIL DE FAMILIA, SE VENDE un lujoso Renault 20|30 HP., modelo 1911, carrosserie Limousin, de la casa Kellner en París, con sólo dos meses de uso en Buenos Aires. El dueño se embarcará el 8 de Mayo próximo para Europa y se reserva el derecho de usar el coche hasta esa fecha. Puede revisarse en el garage de Roberta, Libertad esquina Posadas. v26

CARROCERIAS DE OCASION SE VENden Landaulet y Limousine, Paso 430. v26

CARROCERIA LIMOUSINE DE LUJO SE vende de ocasión, urgente, garage americano, Lavalle 2643. v?m

CARROCERIA LIMOUSINE chica, FLAmante, se vende ó se cambia por una más grande, Mendoza 2977, Belgrano. v25

CHATITA AUTOMOVIL PARA 600 KS. tiendo furgón véndese gran pichincha, se da á plazos, Moreno 1971. v25

CHAUFFEURS! SE VENDEN COCHES á 45 $ mensuales, garage Rivadavia 4364. v25

COCHES DE REPARTO Y CHATAS DE carga automóviles primera marca francesa, modelos 1913, precios reducidos. En exposición permanente, calle Perú 162. v27

DE OCASION VENDO CARROCERIA Limousin para automóvil de lujo, Córdoba 1237. v25

DOBLE FAETON CON TAXIMETRO, listo para trabajar y facilidades de pago, vendo, Córdoba 1237. v25

FIAT BREVETTE LIMOUSINE BUEN estado líquido por ausentarme, Gonzáles, Lima 632, de 9 á 2 p. m.

LANDAULET HISPANO-SUIZO 12|15, 4 meses uso, taxímetro, patente gaga, se vende; verlo garage, Córdoba 537|34.

LANDAULETS especiales para taxímetros modelo 1913, 1ra. marca francesa, acaban de llegar y se ofrecen en condiciones ventajosas. Varios en exposición, calle Perú 162. v27

SE VENDE LENDO AUTOMOVIL, CERRAdo, de 30 caballos, Fiat, Tucumán 2361.

SE VENDE UN REGIO AUTOMOVIL, ripper para taximetro ó particular, casi nuevo, verlo de 9 á 11 a. m. Lavalle 1088. v26

VENDO AUTOMOVIL A PRUEBA TAximetro, Pozos 847.

VOITURETTE 12|16 EN PERFECTO estado vendo urgente, garage Larrea 555|60. v27

MATERIALES DE CONSTRUCCION

ATORTAJADA PIDA CATALOGO DE puertas etc., Pueyrredón 623. v1m

ALAMBRE TEJIDO, POSTES BARATO, puertas á 6 $; Pueyrredón 623. v1m

A $ 1.06 CHAPAS NUEVAS, COLUMNAS desde 2 $, Pueyrredón 623. v1m

A $ 150, CASILLAS DESARMABLES, prefabricadas.—Tortosa Hnos., Charcas 2940.

A 11 CTS. METRO LINEAL, MACHIMbre tea 1x3 nuevo, Charcas 2940.

COMPRAR NUEVO USADO PUERTAS, celosías, columnas, tirantes madera dura. Corrientes 4569. v26

A 23, 27, 30 y 35 CTS. METRO alambre tejido portoncitos hierro, $ 6, Charcas 2940. v25

A 5 CENTS. PIE, LIQUIDO LOTE Tirantes y tablones 2 pul.; Pueyrredón 623. v29

A $ 1.06 CHAPAS CANALETA 6 PIES, nuevo, sano; 7 $ 1.22; 8 $ 1.40; 9 $ 1.53 y 10 $ 1.76, Charcas 2940. v25

ALTO! PUERTAS PATIO mts. 3 POR 1.10 á $4 $ m|n., mts. 2.30 1 á 2$, 2.10, 0.70 á 1$ tea, 1x3, machimbre 0.12 piso, Salta 1012. v29

ATENCION! CHAPAS A 0.10 CTS. Tirantes 2x3 0.14, 3x3 0.25, 1x2 0.05 cts., madera dura 0.60 m., columnas á 2.50, umbrales mármol á 2, 3, 4, 5 $; puertas, ventanas, celosías, líquido, Victoria 2400. v30

A VER LAS PUERTAS MAS BARATAS y de trabajo mejor concluída en la gran fábr

ALQUILER DE CASAS

CASA DE 5 PIEZAS Y COMODIDADES, se alquila, $ 140. Coronel Díaz 280, casi esq. Charcas; tratar tienda, Charcas 3202.

CASA CHICHE ALQUILASE, COMEDOR, 3 piezas, baño, luz eléctrica, aguas corrientes, etc., sobre adoquinado. - Republiquetas 6331, Saavedra; tratar en la misma. v26

CASAS DE CINCO Y SEIS PIEZAS, CON servicio de agua corriente, cloacas, baño con agua caliente, luz eléctrica y demás comodidades, se alquilan, Charcas 4640; tratar San Martín 235. v31

CASA ALQUILASE EN CIUDADELA, F. C. O. (siguiente á Liniers), Rivadavia y 9 de Julio, frente estación, 4 piezas, baño, agua caliente y fría, tratar Las Heras 1914.

CASITA EN BANFIELD SE ALQUILA en $ 30, á 4 1/2 cuadras de la estación, vuelta de $ 35 los lunes, miércoles y viernes. - Independencia 225, tratar Victoria 2648, ciudad. v25

CASA DE ALTOS, RECIEN PINTADA, con todo confort moderno, seis habitaciones, dos de servicio, patio etc., se alquila; Montes de Oca 1747; tratar Piedras 71; alquiler módico. v26

CASA NUEVA Y ELEGANTE, 7 DORmitorios, escritorio, sala, comedor, jardín y toda comodidad, sin 6 con garage para dos automóviles alquila, Peluffo 260, ocurrir Rivadavia 5850. v31

CASAS CHICAS, CONFORTABLES, CON ascensor y departamentos buenos y baratos, se alquilan, Bernardo de Irigoyen 71; tratar Victoria 301, de 8 á 12 m. y de 2 á 5 p. m. v26

CASA CHICHE SE ALQUILA EN EL Cabalito, á cuadra y media de Rivadavia, con 4 habitaciones decoradas, vestíbulo, pieza de servicio y demás dependencias; entra y tratar en la misma, Hortiguera 263, tranvía á la puerta. v29

CASA ESQUINA PRIMER PISO, SOLO. Humahuaca 3895, esquina Salguero, nueva, moderna, amplia y cómoda; barrio de vas. eléctricas y aguas corrientes, se alquila, tratar Bermiento 562 (altos). Precio conveniente. v27

DEPARTAMENTO ALQUILASE, BALcarce 182.

DEPARTAMENTO BIEN VENTILADO de 4 piezas se alquila, Maipú 942.

DEPARTAMENTOS LLENOS DE LUZ Y aire, cuartos de baño, con agua caliente, etc., se alquilan, Las Heras 2172. v29

DEPARTAMENTO SE ALQUILA, VICTOria 1322, tratar B. Mitre 819. v23

DEPARTAMENTOS DE 4 PIEZAS SE alquilan, P. Colón 1331. v26

DEPARTAMENTOS SE ALQUILAN, SEmillero 676. v26

DEPARTAMENTO MODERNO SE alquila todo confort, 25 de Mayo 550. v26

DEPARTAMENTOS CONFORTABLES de 2 y 3 piezas, Saavedra 244, al 246.

DEPARTAMENTO, SE ALQUILA, DOS piezas, Ferrandi 1276. v26

DEPARTAMENTOS confortables DE 2 á 3 piezas se alquilan, Saavedra 244. v4m

DEPARTAMENTO INTERIOR CASA de familia se alquila, Montes de Oca 670. v27

DEPARTAMENTO ALQUILASE, CON balcón, 3 piezas, cocina y demás á personas mayores, Caseros 784.

DEPARTAMENTO TODAS LAS PIEZAS á la calle, se alquilan, San Juan esq. Dean Funes.

DEPARTAMENTO DE 4 PIEZAS, CASA nueva, se alquila, 80 $, Río de Janeiro 746. v27

DEPARTAMENTO LUJOSO 5 PIEZAS comodidades 75 $, Serrano 589, 1/2 cuadra Triunvirato.

DEPARTAMENTOS SE ALQUILAN, EN 70 y 65 pesos, 2 piezas y comodidades, Entre Ríos 1737. v26

DEPARTAMENTO ESPACIOSO, 4 GRANdes habitaciones, patio, aljibe, Alvarez 1189.

DEPARTAMENTO MODERNO SE ALquila, de 4 piezas, por 90 $, Santa Fe 4879. v27

DEPARTAMENTO DE 2 PIEZAS Y 1 alta, cocina, baño y comodidades, se alquila, Juncal 2755.

DEPARTAMENTO MODERNO CON 3 piezas y comodidades, se alquila, Pichincha 1140. v26

DEPARTAMENTOS SE ALQUILAN, 3 Y 4 piezas y comodidades, Pedernera 37, Flores. v26

DEPARTAMENTO EXTERIOR SE ALquila con todas comodidades, Corrientes 1264. v25

DEPARTAMENTOS DE 3 PIEZAS alquilanse, desde $ 50, Chanaut 1250; trata: F. Correa, Lavalle 1344. v26

DEPARTAMENTO ESPECIAL, 2 CUARtos, patio, servicios, casa tranquila, 75 $ mes, Moreno 3260. v25

DEPARTAMENTOS DE TRES PIEZAS, mucho aire y luz se alquilan, precio 60 cada, Amenábar 295. v26

DEPARTAMENTOS 3 PIEZAS, NUEVOS, baño, cocina, w. c., etc., alquílanse, Pará 289. v25

DEPARTAMENTOS LUJOSOS, 1 DE 5 piezas, otro de 3, buenas comodidades, veríos Laprida 1255, cerca á Santa Fe. v25

DEPARTAMENTOS FLAMANTES, 3 piezas y dependencias, alquílanse, Corrientes 1358. v26

DEPARTAMENTO, AIRE Y LUZ EN EL centro de la ciudad, alquilo, Charcas 1582. v25

DEPARTAMENTO ESTILO CASITA 4 piezas, baño, cocina, gas, luz eléctrica, se alquila 90 $, Humberto 1 2779.

DEPARTAMENTO PARA FAMILIA SE alquila, Victoria 1311, piso 2o., tratar Lavalle 78, escritorio 22. v29

DEPARTAMENTO MUY AMPLIO A LA calle con parquets, ascensor, calefacción etc. se alquila, con contrato, Alsina 478. v27

DEAN FUNES ESQUINA INCLAN 592, linda casa de altos, 4 piezas principales, todas comodidades, recién pintada alquílase. v28

DEPARTAMENTO DE 4 HABITACIONES y dependencias en casa nueva, se alquila, Larrea 480, se hará contrato desocupado. v27

EN LINIERS, ALQUILASE CASA, EDIFnaguia 61, llaves Rivadavia 10201.

EN AVELLANEDA ALQUILO CASITAS de 3 piezas, ocurrir Azara 1489. v26

EN BELGRANO, SE ALQUILA BUENA casa, mucho fondo, Vidal 1545, tratar Vidal 1582.

EN VILLA DEL PARQUE, BUENA CAsita de 3 piecitas, comedor y dependencias, $ 60, calle Simbrón 4585, llaves Tinogasta 3343. v26

EN TEMPERLEY, 2 1/2 CUADRAS ESestación, calle 25 de Mayo 279, alquílase hermosa casa-quinta, ó parte de ella, gas, agua corriente y luz eléctrica, 75 $, tratar en la misma.

EN BELGRANO, CARLOS 619, ALQUIlase amplia y hermosa casa alta, estilo chalet, 8 habitaciones, 2 de servicio, 3 baños, calefacción, grandes patios, etc., barata. v25

EN VILLA PROGRESO, UNA CUADRA del tranvía Lacroze, Zárate y Avenida Belgrano, alquílase casa-quinta con 6 piezas, cuarto de baño, agua corriente, todas comodidades, tratar Rivadavia 1568, 3o. Mosquera 4. v29

EN FLORESTA, BACACAY 3735, FRENTE á la estación del F. C. O., calle adoquinada, tranvía, se alquila casa, 10x30, nueva, moderna, en $ 90, 3 piezas, servicio, baño con artefactos, mosaicos, hall, galería, etc. v26

EN BELGRANO SE ALQUILA A UNA cuadra de la plaza, lujoso petit hotel, Mendoza 2179, Jardines, hall, sala, escritorio, comedor, antecomedor y cocina; altos: hall, cinco piezas, baños y submuslo, herrajes de plata, frisos, parquets, etc. Tratar Mendoza 2124. v27

FLORESTA, ALQUILASE CHALET CON gran quinta; precio $ 120, Carrasco 535. v27

LUJOSAS CASAS, ALTOS Y BAJOS, con todo el confort y comodidades desasadas, se alquilan, Rawson 1023, tratar de 1 á 3. v25

MAIPU 136, ALQUILASE CASA DE AL tos con 7 piezas. v26

PRECIOSA CASITA CON TODAS LAS comodidades, se alquila, Salguero 43; tratar en la misma, precio $ 150. v26

PALERMO, CALLE HUMBOLDT 2286. A 2 cuadras de Santa Fe, se alquila, casa baja, 6 habitaciones y comodidades, llaves en el lado. v26

PRADO 280, CASA DE LUJO, NUEVA, 7 hall, sala, comedor, dos dormitorios, cocina, baño, servicio, ascensor, permanente, Pichincha 375. v26

PRADO 150, CASA NUEVA, BARRIO sriental, quinta Olivalides, Otamendi 33 á pasos de Rivadavia 4700. Hall, sala, comedor, dos dormitorios, cocina, baño, servicio, gran lujo. v26

SE ALQUILA CASA FAMILIA Y PARA soltero, Garay 3485.

SE ALQUILA PIEZA HOMBRE SOLO con familia, B. Irigoyen 388. v26

SE ALQUILA UNA SALA CON PENsión, Victoria 1150. v27

SE ALQUILAN DOS PIEZAS EN CASA de familia, Cangallo 1521. v27

SE ALQUILA SALA Y PIEZA, Larrea 37. v27

SE ALQUILA COMEDOR PARA MATRImonio solo, Provincias Unidas 552. v27

SE ALQUILA PIEZA A CABALLERO, Cangallo, Victoria 1432, dep. 21.

SE ALQUILA ANTESALA ALQUILANSE A señoras mayores, Tucumán 1748. v27

SE ALQUILA PIECITA AMUEBLADA, Tacuarí 1, Talcahuano 284, 2o. piso.

SE ALQUILA PIEZA Y COCINA SOLA, Flores. v26

SE ALQUILA PIEZA A HOMBRES SOlos, Tacuarí 1238. v27

SE ALQUILA CASA CON JARDIN Y garage, Gorriti 4878, Palermo. v26

SE ALQUILA DEPARTAMENTO 3 PIEzas y dependencias, Juncal 2377. v29

SE ALQUILA CASA 3 PIEZAS, TRAMvía, Rivadavia 7078. v27

SE ALQUILA CASA DE NEGOCIO, DEN tro de todas comodidades, para tienda, almacén ó cualquier negocio, Río de Janeiro 1 y Rivadavia. v26

SE ALQUILA CASA CHICHE, 3 PIEZAS, baño, cocina, luz eléctrica, Cangallo 2552. v26

SE ALQUILA CASA CHICHE NUEVA, 3 piezas, baño, cocina, agua, luz, 140 $, Río IV, esquina Senillosa.

SE ALQUILA Á UNA SOLA FAMILIA la casa, Entre Ríos 1976, tiene 14 piezas, baño, cocina, agua caliente, luz eléctrica y gas, tratar en el 1974. v24

SE ALQUILA LA CASA PEDERNERA 574, Flores, compuesta de 5 habitaciones y dependencias, jardín y fondo, vería de 8 á 12 y de 2 á 6. v25

SE ALQUILA CASA ALTOS, RECIEN construida, seis habitaciones, con cloacas y muchas comodidades, Guardia Vieja 3587, tratar al 89. v28

SE ALQUILA PRIMER Y SEGUNDO PIso, casa nueva, bien cómodas, precio módico, Arcamendia 673; tratar Belgrano 1525. v26

SE ALQUILA CASA LUJOSA, GALLO 2246 con 2 jardines, estará desocupada el domingo 20 de Abril, para verla, las llaves y tratar Gallo 1634. v1m.

SE ALQUILA CON CONTRATO 1o., 3o. y 3er. piso, Victoria 826, todo en conjunto, $ 480, se puede visitar de 12 á 5 p. m.; tratar R. Mitre 1, Suárez 257. v26

SE ALQUILA DEPARTAMENTO ALTO 3 piezas y demás comodidades, completamente independiente, Lambaré 974, entre Sarmiento y Corrientes. v26

SE ALQUILA DEPARTAMENTO RICAmente amueblado con pensión: entrada independiente, baño caliente, teléfono, ascensor, Corrientes 1179, 2o. piso, se tomaría pensionista. v26

SE ALQUILAN DOS CASAS NUEVAS A 4 cuadras de la plaza Constitución en la calle 15 de Noviembre, antes Armonía, 1270|78. Tratar San José 1955, de 5 a. m. á 1 p. m. v26

SE ALQUILA CASA RECIENTEMENTE edificada, estilo europeo, llena de luz y de aire, pisos de parquet, 7 habitaciones y demás dependencias una y otras de 5 y 3 habitaciones, más modesta, verías Chacabuco 856, para tratar Juncal 975, de 10 á 12 m. y de 5 á 7 p. m. v25

VILLA DEL PARQUE, CAMPANA ESquina Pedro Lozano, chalet-quinta alquílase con ó sin contrato, 8 piezas, 1.250 varas. Tratar Bmé. Mitre 529. v26

ALQUILER de LOCALES y ESCRITORIOS

ALQUILASE UN LOCAL ESPACIOSO con contrato, Defensa 759. v26

ALQUILASE CASA DE NEGOCIO 220 $, Montes de Oca 841. v25

ALQUILASE LOCALES PARA DEPOsitos, Belgrano 977, al fondo, altos.

ALQUILASE LOCAL PARA TALLER Ó depósito, Sarmiento 1663.

ALQUILASE ESCRITORIO CON LUZ Y teléfono, en 40 $, Sarmiento 1663.

ALQUILASE PIEZA PARA ESCRITORIO, Alsina 477. v27

ALQUILASE SALA PARA ESCRITORIO, Tacuarí 231. v26

ALQUILASE CASA PARA NEGOCIO Y familia, Bacacay 399 Estación Caballito

ALQUILO 1.700 VS. TERRENO EN V. Parque. Ocurrir Laprida 980, B. A.

AMPLIO LOCAL CON COMODIDADES se alquila con contrato, Alsina 761. v1m.

ALQUILO GALPON CONSTRUIDO PARA garage, comodidad para familia, Thames 79. v27

ALQUILASE AVENIDA DE MAYO 1460, el primer piso para negocios ó escritorios.

ALQUILO 1.000 MTS. TERRENO, GALpón y tres piezas Patricios 380 tratar San Juan 3467.

ALQUILO COMEDOR Y PIEZA, COCIna independiente, gran fondo, todas comodidades, Sadi Carnot 986, esq. Córdoba.

ALQUILANSE PARA ESCRITORIOS 2 lindas piezas á la calle, precio módico. Quipacha 213.

ALQUILANSE ESPLENDIDOS LOCALES para escritorios, 4 50 $, mucha luz y comodidades, Corrientes 685. v27

ALQUILASE A MODISTA O SASTRE de señora, parte de negocio, C. Pellegrini 642. v26

ALQUILO ESQUINA NUEVA, CON SOtano, San Ramón 906, Flores, tratar Alberti 349.

ALQUILASE LOCAL PARA DEPOSITO y reparaciones de carrocería de automóviles, General Guido 3220. v27

ALMACEN SE ALQUILA, UNICO, CON instalación y contrata 5 años, Castro Barros 1705.

ALQUILASE HERMOSO LOCAL CON gran sótano y departamento para familia, Rivadavia 2087. v27

ALQUILASE GRAN CASA CON VARIOS salones para negocio, calle Blandengues 2401, esq. Blanco Encalada. v26

ALQUILASE CASA FAMILIA CON COmodidades y un gran galpón para tener ó depósito, Juncal 2887. v27

ALQUILANSE UN GRAN SALON Y 3 piezas con contrato, Cabildo 2444; tratar en el mismo. v27

ALQUILASE LOCAL GRAN VIDRIERA, frente de inquilinatos, 100 $. Calle 834.

ALQUILASE LOCAL NEGOCIO, 2 PIEzas y cocina, Venezuela 2300, esq. Centro Barras.

ALQUILO SALA Y ANTESALA PARA escritorio, piezas para hombres solos ó matrimonios solos, Montevideo 847. v26

ALQUILASE NEGOCIO CON SOTANO, comodidad familia, edificio nuevo, 1787, Bustamante casi esquina Santa Fe. v26

ALQUILASE ESPLENDIDO NEGOCIO con sótano, con contrato, Corrientes esquina Paso.

ALQUILASE Ó SE VENDE CANTINA con canchas de bochas y comodidades, Nogoyá 3245, Villa del Parque. v26

ALQUILO Y VENDO INSTALACIONES del antiguo corral de potros, Paraguay 21, esquina Caseros, tratar Caseros 1288. v26

ALQUILO 2 LINDAS SALAS, FORMANdo vestíbulo, propias para consultorio, escritorio ó análogo, Paraná 186. v26

ALQUILASE CASA ESPACIOSO LOCAL para negocio, 2 piezas, comedor, cocina, cuarto de baño y fondo, Rivadavia 7405, tratar Rivadavia 7078. v27

ALQUILASE CASA DE NEGOCIO, DENtro de todas comodidades, para tienda, almacén ó cualquier negocio, Río de Janeiro 1 y Rivadavia. v26

ALQUILER de LOCALES y ESCRITORIOS

ALQUILO LOCAL PARA NEGOCIO, 2 vidrieras, 2 piezas, cocina, patio y demás comodidades, vendo las instalaciones del negocio, Corrientes 3691. v26

ALQUILASE SALON CON SOTANO 4 piezas, entrada independiente, Triunvirato 4647, lo mejor de Urquiza, Tratar Corrientes 2426. v27

ALQUILANSE DOS SALAS Y UNA PIEza, juntas ó separadas, para escritorios ú hombres solos, todo independiente, Alsina 1201.

ALQUILASE LOCAL LUJOSO, GRANDES vidrieras, aguas corrientes, sótano, barrio hermoso, Provincias Unidas esquina Dolores.

ALQUILASE GRAN CORRALON DE 1.500 varas, esquina Méjico yÁrmol, calles adoquinadas, bueno para todo, Río de Janeiro 1872.

ATENCION! SE ALQUILA CON CONtrato, casa y cocheria, capacidad 50 caballos, recién construida, con toda comodidad, precio módico, Honduras 2765. v26

ALQUILASE ESPLENDIDO SOTANO con amplias habitaciones para imprenta, depósito de mercaderías, precio 160 $, Libertad 738, verlo y tratar de 1 á 4 p. m. v26

ALQUILO CASA CON GRAN SALON, 5 piezas para familia y jardín en el fondo, especial para café ó restaurant ú otro negocio, Carlos Calvo 3681, á 30 varas del bulevar Boedo, tratar Boedo 867. v25

ALQUILASE ESPACIOSO LOCAL, 10 por 30 vs., Tacuarí 482, con sótano y demás comodidades, edificio nuevo, recién terminado, verlo todo el día. Tratar Bolívar 596, de 1 á 4 p. m. v25

ALQUILO FRENTE TRIUNVIRATO 1363, grandioso salón con gran sótano, gas y luz eléctrica, apropiado para almacén, por mayor ó para cualquier negocio ó industria, que se desee establecer y comodidades para familia.

CORRALON MINISTRO BRIN 770 SE alquilar pesebres, varios. v26

CASA DE NEGOCIO Y FAMILIA, SE alquila, Murguiondo 1780|54, $ 75. v26

CORRALON CON GALPON DE 2.200 varas, se alquila, Paseo Colón 1584, tratar Cerrito 1182. v25

CARPINTERIA MECANICA ALQUILO con 5 máquinas y dos motores, Mathou 182.

CORRALON ALQUILO, GARAY 478, 11 piezas, caballeriza, adoquinado, etc., tratar San Juan 1778.

CASA CON LOCAL PARA NEGOCIO Ó para familia, 15 de Noviembre 3035, antes Armonía, en 90 $ mensuales, alquilo. v26

CORRALON SE ALQUILA CON CABAllerizas, para 12 caballos y 4 habitaciones para familia, mide 11 por 69, calle Incián 3039; tratar Castro 1176. v26

CABALLERIZA CON GRAN GALPON para depósito, fábrica, etc., se alquila, San Juan 3971, Rogelio P. Raynell y Cía., Avenida de Mayo 840 y Victoria 839. v26

DEPARTAMENTO CON SALON DE NEgocio, todas comodidades, se alquila, Incián 1172. v26

DOS GRANDIOSOS LOCALES CON HAbitaciones en el fondo, se alquilan, Rivadavia 2463 y 2471; llaves Rivadavia 2467 y tratar Av. de Mayo 1268. v26

DOS LOCALES ENTRE PISO PARA NEgocio ó escritorio, con grandes vidrieras, se alquilan muy baratos, casa de lujo, Cerrito 392. v27

ESCRITORIOS SE ALQUILAN, CHACAbuco 75. v26

ESPLENDIDO ESCRITORIO SOBRE LA calle, se alquila, San Martín 414.

ESCRITORIO Y SALA ALQUILASE, Esmeralda 75.

ESPACIOSO LOCAL CON GRAN SOTANO se alquila, Montevideo 747. v27

ESCRITORIOS SE ALQUILAN DOS juntos ó separados, Esmeralda 264. v25

ESCRITORIO ESPLENDIDO SOBRE LA calle ó interior, alquilo, Florida 668. v26

ESQUINA AMPLIA PARA NEGOCIO Y familia, única en el barrio, se alquila, Uriarte y Honduras, Palermo. v26

ESPACIOSO LOCAL CENTRAL ESQUIna Tacuarí y Belgrano se alquila, tratar Tacuarí 386, de 1 á 5. v26

ESQUINA MODERNA, SALON, 8 PIEZAS, alquilo, Monte Dinero 300, llaves Warnes 826.

EN LA CALLE FLORIDA LOCAL CHIche ó se cede toda la casa, mandar dirección á posta restante, central, C. D. 13.

ESPLENDIDA ESQUINA 7 VIDRIERAS y dos puertas, frente á la plaza Concepción, para informes Independencia 1000, casa comercio.

ESQUINA NUEVA ALQUILO SE PRESta para almacén y que no hay en el paraje, Tandil y Martínez Castro, Floresta.

EN LA PLATA SE ALQUILA UNA ESplendida casa esquina á tres calles muy especial para tienda, barattillo ó cualquier otro negocio, tratar calle 55, No. 496. v26

ESPLENDIDO Y AMPLIO LOCAL APTO para cualquier clase de negocio, se alquila, con contrato y alquiler módico, verlo Rivadavia 723, tratar Florida 414. v26

EN LA CALLE FLORIDA ESQUINA Viamonte, por $ 800 al mes, con contrato, alquilo casa esquina con largos balcones sobre Florida y sobre Viamonte, especial para joyería, casa de modas, sombrerería, etc., se alquila, tratar R. Alcorta, Sarmiento 857. v26

GALPON SE ALQUILA, INDEPENDENcia 2147. v25

GALPON Y COMEDOR ALQUILO, Bmé. Mitre 4242. v27

GALPON, COMODIDADES, SE ALQUIla, Arena 37, altura Caseros y Loria. v26

GRAN LOCAL SE ALQUILA PARA cualquier negocio ó depósito, 2800 vs., cubiertas, Paseo Colón 1839. v26

GRANDE LOCAL 2 PUERTAS, DOS VItrinas, comodidades, se alquila, Corrientes 3837. v25

GALPON GRANDE COMO PARA TAller, industria, etc., barato alquilo, Pringles 1194.

GRAN LOCAL SE ALQUILA CON ENtrada á dos calles especial para garage, almacenes, introductores, talleres, depósitos ó cualquier otro negocio, verlo y tratar Cangallo 2553.

LOCAL EN UN GRAN INQUILINATO se alquila, Hernandarias 1841. v25

LINDO FONDO CON PIEZAS Y COMOdidades alquílase, B. Mitre 782. v26

LOCAL PARA NEGOCIO ALQUILO, VIAmonte 529.

LOCAL CON COMODIDAD, BARATO, SE alquila, Charcas 1929. v26

LOCAL ESPLENDIDO CON GRAN SOtano se alquila, Cangallo 2602. v25

LOCAL PARA NEGOCIO SE alquila, Victoria 1113. v26

LOCAL ESPACIOSO PARA NEGOCIO alquilo 100 $, Río IV. 266.

LOCAL SE ALQUILA PARA NEGOCIO, con comodidades para familia, Pozos 865

LOCAL, SALON AMPLIO, ALQUILAse, B. de Irigoyen 785, tratar almacén. v25

LOCAL SE ALQUILA PARA CUALQUIER negocio, con ó sin instalación, Independencia 639|41.

LOCAL MODERNO, PROPIO PARA CAfé, se alquila, al lado de gran cine, Venezuela 3993.

LOCAL PARA TALLER Ó DEPOSITO, alquilo por 70 $, al fondo, Rivadavia 3247.

LINDO LOCAL PARA ESCRITORIO, taller ó depósito se alquila, Humberto 1302.

LOCAL, HERMOSO SALON, LINDA VIdriera, alquilo con contrata, Córdoba 1020.

LOCAL CENTRAL NUEVO, MUY CLARO, con sótano se alquila, Moreno 1529. v26

LOCAL 6x12, GRAN VIDRIERA, COMOdidad para familia alquilo, Caseros 3079. v26

LOCAL Y PIEZA CON ENTRADA A 2 inquilinatos, alquilo, 100 $, Anchorena v26

LOCAL PARA ESCRITORIO Ó DEPÓsito con gran sótano alquilo, barato; Viamonte 541. v26

LOCAL GRANDE CON SOTANO ALQUIlase para negocio ó depósito, Canning 1399.

LOCAL Y 4 PIEZAS SE ALQUILA, ZAgufán independiente 160 $, Rivadavia 8585.

LOCAL NUEVO ALQUILO CON COMODIdades para familia, apto para industria ó depósito, luz eléctrica, agua corriente y cloacas, Sarmiento 3851. v25

LOCAL PARA CUALQUIER NEGOCIO fortuna inmediata establecióndose frente talleres Liniers, barrio 8.000 empleados, alquilo barato, Rivadavia 10742. v26

NEGOCIO CON 3 PIEZAS, ALQUILASE en 100 $, Gurruchaga 195.

OJO! ALQUILO BARATO ESPLENDIDO salón 8.35 por 22 metros para depósito industria ó negocio, Avenida Pavón 824, adoquinada, entre Talleres y Lanús ameno 2 piezas y comodidades para familia. v26

PERU 1121, ALQUILASE LOCAL NUEvo, con comodidades para familia.

PARA FARMACIA ALQUILO HERMOSO local esquina, Gaona y Oran 800, único en toda la zona Norte de Floresta. v27

PARA DEPOSITO, GARAGE, ETC., alquilo, local 12x74, Chacabuco 1162 al 67 ó se vende, tratar Humberto 987. v26

PARA HOTEL O CASA DE PENSION se alquila la casa calle Alsina 1125 al 31, datos García y Cía., Lima 165, de 2 á 3 p. m. v26

PARA MEDICOS, DENTISTAS, GRANDES escritorios, etc., gran casa de altos con largos balcones á Florida y Viamonte, se alquila en 900 $ por mes, con contrata, tratar R. Alcorta, Sarmiento 857. v26

PARA OFICINAS Ó PARA OFICINA Y dormitorio, se ofrecen dos excelentes piezas, con un hall amueblado que sirve de sala de espera, en casa moderna, recién construida con todo confort, calefacción, agua caliente y fría, luz eléctrica, teléfono; las piezas pueden alquilarse con ó sin muebles. Departamento á la calle, segundo piso, con servicio permanente de luz encendido, con servicio permanente de luz encendido, Santa María 431. Para ver y tratar en el mismo de 2 á 4 p. m. v26

HOTELES Y CASAS DE PENSION

PENSION ITALIANA DA señora SOLA 2 ó 3 caballeros, San José 1043.

PENSION ESPECIAL Y SOLIDA A MAtrimonio ó señor, familia italiana, Lima 519.

PENSION Y PIEZA AMUEBLADA Alquilo á matrimonio ó persona sola, Viamonte 482. v27

PENSION Y PIEZA DE PRIMERA en casa de familia francesa, á dos personas formales, Santa Fe 1578. v27

PENSION DA, SALA A 2 CABALLEROS alquila familia particular, Río Bamba 229. v27

PENSION MODICA A 1 Ó 2 CABALLEros con ó sin pieza para familia española, Moreno 1326, dept. 9, piso 1o. v25

PENSION CONFORTABLE DE PRIMER orden, caballeros y familias, Sarmiento núm. 1454. v29

SE DA PENSION FAMILIA A PRECIOS médicos, Tacuarí 486. v27

CASAS Y HABITACIONES BUSCADAS

ALQUILO CASA DE 10 PIEZAS PARA pensión en el centro, dar precio y condiciones á J. V. C., Cangallo 942. v25

BUSCO PIEZA AMUEBLADA A LA CAlle, central, sin pensión, independiente, indicar precios, casilla correo 1860.

BUSCO PARA ALQUILAR 2 CASITAS de 2 á 3 piezas, juntas ó cercanas, en Flores, Floresta, Belgrano; por carta á M. L., Anchorena 353. v26

CASA EN FLORES DE MAS DE 7 piezas se desea alquilar, Yerbal 2526, Flores. v25

CASA O DEPART. 1er. PISO, DESEO Alquilar, hasta 160 $, de Entre Ríos á Dean Funes y de Victoria á Independencia; ocurrir Lima 691. v25

CABALLERO EXTRANJERO DESEA como único inquilino, pieza amueblada con media pensión en casa de familia, cerca Retiro, escribir R. H. M. Casilla Correo 796.

CASITA CON FONDO, DE 3 Ó 4 PIEzas, cerca tranvías, desea alquilar, fianza ó depósito, por carta Arguibel 3157, Nicora.

CASITA BUSCO 3 Ó 4 PIEZAS, CERCA Carlos Calvo, agua corriente y baño, de 100 á 115 $, G. Rodrigues, Boedo 52, departamento 1o.

DOS JOVENES INSTRUIDOS DESAN pieza amueblada en casa de familia, dirigirse por carta á Luis G. M., Independencia 521.

DESEO PIEZA AMUEBLADA, SIN pensión, mandar precio, condición de pago, muebles, que contiene, á M. N., Méjico 2072.

DESEO ALQUILAR SALA Ó SALITA amueblada, barrio Sur, entrada independiente, pago 80 $ mensual; dirigirse por carta á J. L. E., Bolsa de Comercio. v27

DEPARTAMENTO DESEO ALQUILAR, de tres piezas y baño, radio Tucumán á Méjico, Reconquista á Cerrito, escribir á dep. 7, San Martín 378, indicando precio. v26

DOS CABALLEROS EMPLEADOS DEsean pensión completa, buen trato, familia española, sin matrimonio, radio 6 á 8 cuadras máximun casa matriz Gahi y Chaves, dirigirse por carta á E. R., Alsina 1150.

DOS CABALLEROS, DESEAN PIEZA amueblada, en casa de familia, con pensión modesta, pero buena, inútil tratándose de casa de pensión, L. H., Bolívar 745, por carta. v26

DOS CABALLEROS INGLESES, DESEAN alojamiento con media pensión en casa seria, argentina; se prefiere en Belgrano ó Coghlan; dirigirse dando informes á inglesas, San Martín 158.

DOS JOVENES FORMALES necesitan pieza independiente, cerca Constitución, para no dormir en ella. Dan referencias. Correspondencia indicando precio Jorge, Temperley.

DESEARIA ALQUILAR SALA Y OTRA pieza, juntas ó separadas, una para escritorio, con luz eléctrica, pagaría 80 ó 90 $, garantía y satisfacción; radio Corrientes á Méjico, B. de Irigoyen á Sarandí; dirigir correspondencia á G. Torres, Cangallo 2755. v26

EMPLEADO ARQUITECTO BUSCA EN Caballito una buena habitación amueblada en casa tranquila, con ó sin pensión. Ofertas con indicación del precio á A. A., Sarmiento 961, C. A. T. E. v25

FAMILIA 3 PERSONAS MAYORES, BUSca dos piezas á la calle, calefacción, baño, muy buena pensión en casa seria, casilla de correo 985. v26

JOVEN DISTINGUIDO DESEA PIEZA amueblada, Pueyrredón á Flores, debe tener buen cuarto de baño, F. S., Bella Vista 112.

LOCAL SE NECESITA PARA DEPOSITO de maquinaria en general. Capacidad 250 metros más ó menos, ancho de la puerta 2.50 á 3 metros, tratar Venezuela 614.

MATRIMONIO DESEA DEPARTAMENto ó casita 2 piezas, cerca de la capital, escribir é indicar facilidad de tranvías y precio, Emilio, Alsina 1472. v25

MATRIMONIO SIN HIJOS desea alquilar dos ó tres piezas, sin muebles, como único inquilino, á cuadras de la plaza Rodríguez Peña, dirigirse á Rocamora 4555. v26

NECESITO PIEZA CON Ó SIN PENsión, ofertas con precio por escrito á José M. Ortega, Perú 322. v26

NECESITASE TERRENO UBICADO EN un monte para criadero de abejas, por carta, Montevideo 1019, dpto. 15. v26

PIEZA SIN MUEBLES Y MEDIA PENsión, necesita caballero solo, siendo único inquilino, en casa de corta familia, hasta 30 cuadras de plaza Mayo, casilla correo 1413.

SE BUSCA UN LOCAL CENTRAL PARA sports, Sportive Francaise, C. Pellegrini 1028. v27

SE BUSCA ALQUILAR TERRENO PARA sports, Sportive Francaise, C. Pellegrini 1028. v27

SEÑORA DISTINGUIDA DESEA PIEZA amueblada, con pensión, V. G. G., Alvarez 3792.

SEÑORITA DESEA MEDIA PENSION EN casa de familia, radio: Sarmiento y Esmeralda, M. C. M., Misiones 265.

SE DESEA ALQUILAR UN pequeño Garage con capacidad de 10 á 20 coches, por carta únicamente E. M., Salta 782.

SE DESEA ALQUILAR CASITA DE 3 O hasta 70 $, Melián 2110, Belgrano, L. Casavega. v26

SE NECESITA PENSION EN FLORES, A pocas cuadras de la plaza, para 3 jóvenes estudiantes. Informar á J. B. M., Alsina 2073.

SE LESEA ALQUILAR CASA DE CINCO habitaciones, radio Rivadavia, Pichincha, Cochabamba y Boedo, hasta 200 pesos, Pueyrredón 894.

SE DESEA ALQUILAR PIEZA A LA calle, amueblada, con pensión, para matrimonio, únicos inquilinos, tratar por carta la H. G. D., Victoria 452. v30

SE PRECISA UNA PIEZA SIN MUEBLES en casa de familia tranquila, para hombre solo, dirigirse por carta al señor García, San Martín 146, café. v27

SE DESEA ALQUILAR CASITA O DEpartamento de 3 ó 5 piezas, comodidades, agua corriente, radio Rur, Entre Ríos y Rioja, escribir J. G., Montesgudo 618. v27

SE BUSCA PARA ALQUILAR UNA CAsa nueva, con fres. etc., de 3 á 4 cuartos, para matrimonio solo, entre Plaza Constitución y Once, ofertas con indicación de precio á casilla de correo 769, B. A.

SE DESEA PARA señorita RESPETABLE 2 ó 3 piezas sin muebles con pensión en casa de familia decente, radio Belgrano á Cangallo y de Bolívar á Salta, por carta á M. S. Bolívar 782. v26

ALQUILER DE HABITACIONES

ALQUILASE EN 25 $ PIEZA A PERsona sola, Sgo. del Estero 1086. v25

ALQUILASE PIEZA SIN MUEBLES, con pensión, para dos jóvenes, Andes 442.

ALQUILASE PIEZA, VIAMONTE 1536.

ALQUILO LINDA PIEZA AMUEBLADA con dos camas, Larrea 1229. v26

ALQUILASE SALA, UNICO INQUILINO, Dean Funes 855. v25

ALQUILASE SALITA PARA HOMBRE solo, Laprida 352. v26

ALQUILO PIEZA A HOMBRE O MAtrimonio solo 45 $, Florida 668. v26

ALQUILASE HABITACION AMUEBLAda para caballero, Rivadavia 1328. v25

ALQUILO HERMOSAS PIEZAS CON luz eléctrica, baño caliente, Loria 29. v26

ALQUILASE HABITACION AMUEBLADA á hombre solo, Lima 189. v25

ALQUILASE PIEZA, R. Peña 152. v25

ALQUILASE HERMOSA PIEZA; GAZcón 41. v25

ALQUILASE PIEZA A PERSONA SOLA Loria 53. v25

ALQUILASE PIEZA A HOMBRES SOlos, Méjico 1860. v27

ALQUILASE BARATO PIEZA GRANDE y una chica, Venezuela 452. v26

ALQUILASE PIECITA PARA HOMBRE solo, Constitución 2281. v26

ALQUILO LINDA PIEZA, CASA MUY tranquila, Estados Unidos 772. v25

ALQUILASE SALA Y PIECITA APARte, á señores, Corrientes 1545. v25

ALQUILANSE DOS PIEZAS Y UNA chica, Yapeyú 51. v26

ALQUILASE PIECITA Á 17, A HOMBRE solo, Santa Fe 2542. v25

ALQUILASE PIEZA A HOMBRES SOlos, Tacuarí 1481, altos. v25

ALQUILO SALA Y ANTESALA, B. MItre 1307, altos. v26

ALQUILASE LINDA PIEZA AMUEBLAda á la calle, Charcas 2788. v26

ALQUILASE PIEZA LUJOSAMENTE amueblada, Cangallo 1759. v1m.

ALQUILASE PIEZA, GAVILAN 832. Flores. v26

ALQUILASE PIEZA PARA HOMBRE solo, Boulogne sur Mer 730. v26

ALQUILASE PIEZA AMUEBLADA Y pensión, para 1 ó 2, familia tranquila, Lavalle 881, 3o. piso.

ALQUILER DE HABITACIONES

ALQUILO 3 PIEZAS CORRIDAS JUNtas ó separadas, Maipú 687. v28

ALQUILANSE 2 PIEZAS PARA PERSOnas mayores, Charcas 2761. v26

ALQUILO COMEDOR Y 2 PIEZAS, único inquilino, Av. La Plata

ALQUILER DE HABITACIONES

CEVALLOS 236, ALQUILANSE SALAS y habitaciones amuebladas, con ó sin pensión. v35

DOS PIECITAS SE ALQUILAN PARA hombre solo, Florida 684, dep. 2.

DOS HABITACIONES Y COMODIDADES alquílase 40 $, Callao 262.

DOS HERMOSAS PIEZAS A LA CALLE alquilo á personas decentes, Av. Montes de Oca 174. v25

DORMITORIO Y ESCRITORIO CON balcón, se alquila á caballeros, con pensión. R. Peña 307, dep. 1. v25

ESPLENDIDA SALA ALQUILASE, Rivadavia 1961.

ESPLENDIDO COMEDOR, UNICO INquilino, se alquila, Brandsen 1539. v27

EN CASA DE DOS PERSONAS ALQUIlanse 2 piezas, referencias, Juncal 2979. v27

EN BELGRANO ALQUILO PIECITA A hombre solo, media cuadra Cabildo, Virreyes 2471. v29

ESPLENDIDA PIEZA LUJOSAMENTE amueblada, todo confort, familia, Paseo Colón 332, dep. N. 2. v24

ESPLENDIDA SALA LUJOSAMENTE amueblada ó sin mueble, alquílase, independencia 2287. v25

EN 18 PESOS ALQUILASE PIECITA A hombre solo, casa de familia, Tucumán 2025.

EN CASA DE FAMILIA SE NECESITA compañera de pieza, comida, Belgrano 2477. v24

EN FAMILIA FRANCESA ALQUILO linda pieza amueblada, Montevideo 1019, bep. 15. v27

EN CASA DE FAMILIA SE ALQUILA pieza 50 $, con luz eléctrica, San José 337. v26

EN CASA PARTICULAR, SE ALQUILAN dos lindas piezas á matrimonio ó personas mayores y una piecita á hombre solo, se hay papel, San Luis 2419, esquina Azcuénaga.

FAMILIA RESPETABLE ALQUILA pieza amueblada, con pensión, Corrientes 1774. v26

FAMILIA HONORABLE ALQUILA PIEza á señor culto, único inquilino, Santa Fe 2357. v24

FAMILIA DISTINGUIDA ALQUILA dormitorio amueblado, con pensión, Paraguay 2924. v27

FLORES, YERBAL 2316, ALQUILANSE 2 elegantes piezas, muebles nuevos, á personas distinguidas, con ó sin pensión, confort, baños, teléfono, casa particular. v27

HABITACION CON MUEBLES NUEVOS se alquila, Venezuela 442. v26

HERMOSAS SALAS JUNTAS O SEPAradas para hombres solos con muebles ó sin ellos y una pieza interior, Alsina 1201.

LINDA SALA AMUEBLADA, COMODIdades alquilo, Avenida de Mayo 1297, 4o. derecha. v24

LINDA PIEZA CERCA DEL ONCE, Alquilo á señor solo ó señora, B. Mitre 2532. v26

LINDA PIEZA VENTILADA, BALCON, vista al río, con pensión, se alquila, hay luz eléctrica y baño caliente, Paseo de Julio 2121. v28

NECESITO compañera DE PIEZA, Cerrito 653, Manuela Salgado. v25

NECESITO compañero DE PIEZA, tratar R. Peña 1261.

PIEZA SE ALQUILA A HOMBRE SOLO, único inquilino, Suipacha 392.

PIEZA EN CASA DE FAMILIA ALQUIlase en 25 pesos, Belgrano 2429.

PIEZA CON PENSION SE ALQUILA, Tucuarí 288.

PIEZA A CABALLEROS SOLOS ALQUIlo, Balcarce 862.

PIEZAS NUEVAS SE ALQUILAN EN casa particular, Honduras 57. v26

PIEZA GRANDE ALQUILASE A PERSOnas mayores, Independencia 2172.

PIEZAS BALCON E INTERIOR ALQUIlo, 32, 35 $, Perú 1166.

PIEZA Y COCINA INDEPENDIENTE, se alquila por 30 $, Belgrano 2415. v26

PIEZA AIRE Y LUZ SE ALQUILA, EN 35 $, Viamonte 825. v26

PIEZA A HOMBRES SOLOS SE ALquila, Salta 161. v25

PIEZA PARA HOMBRE O PERSONA SOla, Junín 184. v26

PIEZA AMUEBLADA SE ALQUILA, Bmé. Mitre 3894. v26

PIEZA AMUEBLADA ALQUILASE PERsonas solas, baratísimo, Méjico 1133. v24

PIEZA AMUEBLADA A señor SOLO AL quilo 35 $. Rivadavia 3168, 2o., izq.

PIEZA O PIECITA VENTILADAS AL quilo á matrimonio ó señora, Corrientes 3471, depto. 4, sin altos. v25

PIEZA A MATRIMONIO SOLO SE AL quila, en casa de familia honorable, único inquilino, Río Cuarto 18. v25

PIEZA PARA HOMBRES SOLOS SE alquila, casa tranquila, único inquilino, Maipú 1918. v26

PIEZA BIEN AMUEBLADA SE ALQUIla á señora ó matrimonio solo, Cervi. 748. v26

PIEZA AMUEBLADA, 30 $, A señor SOLO, casa familia, se alquila, Córdoba 1347. v25

PIEZA CON BUENOS MUEBLES EN casa de familia, alquílase, Venezuela 3165. v25

PIEZA SE ALQUILA A HOMBRE O señora sola, sin chicos, en 25 $, Rioja 365. v25

PIECITA AMUEBLADA ALQUILO á hombre ó mujer sola, único inquilino, Isabel la Católica 685. v27

PIEZA CON BALCON A LA CALLE, alquílase en 30 $, á persona sola, Brasil 197. v25

PIEZA GRANDE A PERSONAS MAYOres se alquila, no hay papel, Montes de Oca 1462. v26

PIEZA CON MUEBLES SE ALQUILA en casa nueva á persona seria, Chacabuco 732. v27

PARA DORMITORIO A LA CALLE, elegantemente amueblada, alquílase sin pensión á caballero, único inquilino, Maipú 1285, 2do. piso.

SE ALQUILA COMEDOR EN CASA DE familia, Paraguay 682. v25

SALA AMUEBLADA ALQUILASE BARAtísimo, Méjico 1134. v24

SE ALQUILA PIEZA AMUEBLADA, Paso 752. v25

SE ALQUILA UNA SALA EN CASA de familia, Constitución 1389. v25

SE ALQUILA SALA Y ANTESALA, NO hay papel, Humberto I 1787. v25

SE ALQUILAN PIEZAS A PERSONAS mayores, B. Mitre 1076. v25

SE ALQUILA SALA Y ANTESALA, REconquista 480. v25

SE ALQUILA SALA, VICENTE LOPEZ 847. v25

SALA Y ANTESALA ALQUILO, CON mucha comodidad, Alsina 2558. v26

SE ALQUILA PIEZA, JUNIN 1064. v26

SE ALQUILA UNA PIEZA PARA hombres solos, Tucuarí 642. v27

SE ALQUILA PIECITA BARATA PARA hombre solo, Méjico 1692. v26

SE ALQUILA PIEZA CON MUEBLES, Paseo 44, dpto. 4. v26

SE ALQUILAN PIEZAS A HOMBRES solos, Carlos Calvo 1217. v26

SE ALQUILA COMEDOR SIN COCINA, Moreno 1747. v26

SE ALQUILA PIEZA PARA PERSONA sola por 12 $, Estrada 796. v27

SE ALQUILA SALA DIVIDIDA, CON cocina independiente, Moreno 814. v25

SE ALQUILA UNA PIEZA A señor SOlo, Lima 566. v28

SE ALQUILA UNA PIEZA PARA HOMbres solos, Esmeralda 988, dep. 2.

SALA SE ALQUILA A PERSONAS MAyores, único inquilino, Méjico 2416.

SE ALQUILA SALA Y ANTESALA PARA personas mayores, Constitución 1552.

SE ALQUILA LINDA PIEZA EN 15 $ A hombre solo, Demaría 1222, Palermo.

SE ALQUILAN DOS HERMOSAS HABItaciones con balcón, Belgrano 1281.

SE ALQUILAN 2 PIECITAS PARA hombres solos, Victoria 2336, dpto. 17.

SE ALQUILA PIEZA PARA HOMBRES solos, precio 25 $, Venezuela 1784.

SALA Y ANTESALA SE ALQUILAN, Alsina 2572.

SE ALQUILAN 2 PIEZAS A MATRIMOnio, Gral. Urquiza 270. v26

SE ALQUILA PIEZA PARA señoras O señoritas, Cevallos 515. v26

SE ALQUILAN 2 LINDAS PIEZAS, EN casa decente, Rivadavia 2964.

SE ALQUILAN 2 SALAS, DIRECTORIO 552. v27

SE ALQUILA SALA DE ALTOS, DEAN Funes 1065. v27

SE ALQUILA PIECITA PARA PERSONA sola, Arenales 1025.

SE ALQUILA SALITA SIN MUEBLES á caballero, Libertad 64, 1o.

SE ALQUILA PIEZA AMUEBLADA PAra caballeros, Defensa 748. v27

SALA Y ANTESALA, EN CASA BAJA 18 Iquitos, Santa Fe 1163.

SE ALQUILA PIEZA A PERSONAS MAyores, Corrientes 1344. v26

SE PRECISA compañera DE PIEZA, Chile 1476.

SE ALQUILA PIEZA PARA HOMBRE solo, Carlos Pellegrini 1137. v26

SE ALQUILA HERMOSA SALA, BOLIvar 892. v26

SE ALQUILA PIEZA AMUEBLADA, SALta 781.

SE ALQUILA PIEZA PARA MATRIMOnio sin hijos, Bulnes 156. v26

SE ALQUILA PIEZA AMUEBLADA A 1 ó 2 señores solos, Corrientes 2392. v26

SE ALQUILA HERMOSA PIEZA CON cocina, matrimonio solo, Santa Fe 2580. v27

SE ALQUILAN 2 PIEZAS, JUNTAS O separadas á personas mayores, único inquilino, no hay papel, Corrientes 678. v25

ALQUILER DE HABITACIONES

SE ALQUILA PIEZA PARA HOMBRE solo, Bmé. Mitre 2355. v27

SE ALQUILA SALA GRANDE Y un comedor, Rincón 1151.

SE ALQUILA PIEZA A HOMBRES SOlos en 35 $, casa decente, Tucuarí 852. v26

SALITA CON BALCON, PARA HOMBRE solo, se alquila, Río Bamba 58, piso 2o. v26

SE ALQUILA GRAN SALA CON DOS balcones á la calle, 65 $, Lavalle 739. v26

SE ALQUILAN 2 PIEZAS CHICAS, JUNtas ó separadas, Independencia 1646. v26

SE ALQUILA COMEDOR CON MUEBLES, para señoras solas, Paraguay 1590. v26

SALA SE ALQUILA A PERSONAS MAyores, B. Mitre 1576, pasaje núm. 3. v27

SE ALQUILA UN COMEDOR GRANDE para familia, 50 $, Carlos Calvo 1855. v27

SALA Y COMEDOR SE ALQUILA A personas mayores, Tucuarí 880, altos, 2o. Disc. v25

SE ALQUILAN 2 SALAS, CON BALCON á la calle, juntas ó separadas, Esmeralda 256. v25

SE ALQUILA SALA REGIAMENTE amueblada, matrimonio ó caballero solo, C. Pellegrini 517. v27

Señora EMPLEADA, DESEARIA ENcontrar señora ó señorita para compañera de pieza; ocurrir Rivadavia 2372. v24

SE ALQUILAN 2 PIECITAS, EN CASA de familia ó matrimonio solo, Gral. Urquiza 174. v25

SE ALQUILA PIEZA AMUEBLADA A hombre solo, precio acomodado, Tucuarí 1740. v25

SE ALQUILA SALITA CON PIEZA CUrriada á personas mayores, 24 de Noviembre 195. v25

SE ALQUILA LINDA PIEZA A LA CAlle, en casa de matrimonio solo, único inquilino, Sarandí 215. v27

SE ALQUILA UNA PIEZA HERMOSA para hombres solos ó matrimonio sin chicos, Sáenz Peña 654. v24

SE ALQUILA PIEZA GRANDE Y COCINA, completamente independiente, 80 $, Esmeralda 576. v26

SE ALQUILA PIEZA GRANDE Y OTRA chica, á matrimonio sin hijos, ó señores solos, Misiones 887. v27

SE ALQUILAN DOS PIEZAS AMUEBLAdas para matrimonio en 50 $, Rivadavia 2163. v26

SE ALQUILA MAGNIFICA PIEZA, TODO confort, con ó sin pensión, Suipacha 332. v25

SALA Y ANTESALA EN CASA DE FAmilia decente, se alquila, Salguero 1132, casi esq. Córdoba. v26

SALA CON BALCON A LA CALLE, Alquilo á matrimonio solo, único inquilino, Isabel la Católica 686. v24

SE ALQUILAN 3 PIEZAS CORRIDAS A personas mayores, en casa de matrimonio. Victoria 4018.

SE ALQUILA LINDA PIEZA AMUEBLAda á matrimonio ó señorita, único inquilino, Sáenz Peña 320. v26

SE ALQUILA COMEDOR A MATRIMOnio, con comodidades, precio módico, Humberto I 937.

SE ALQUILA HERMOSA SALA A LA calle para personas mayores ó señores solos, Viamonte 1606. v26

SE ALQUILAN 2 LINDAS PIEZAS COrridas ó 2 salas, juntas ó separadas, Moreno 1435.

SE ALQUILA COMEDOR GRANDE, PIEza y cocina, precio 30 $, Cochabamba 822. v27

SE ALQUILA UN LINDO COMEDOR recién empapelado en casa particular con niños, verlo y tratar Libertad 1026. v27

SALA Y ANTESALA ALQUILANSE A matrimonio ó hombres solos, B. de Irigoyen 270, 2o., derecha. v26

SE ALQUILA PIEZA GRANDE EN 25 pesos á 1 ó 2 hombres solos, Constitución 2845, dep. 9. v27

SALA ESPLENDIDA, BIEN AMUEBLAda, y pieza interior, alquílase, casa familia, Sarmiento 1282. v27

SE ALQUILA PIEZA AMUEBLADA A hombre solo, familia seria, Ayacucho 852. v27

SE ALQUILAN PIEZAS AMUEBLADAS, con pensión para hombre ó para matrimonio, Maipú 12, 2er. piso.

SE ALQUILA UNA PIEZA AMUEBLADA á señoras comodidades, para matrimonio ó señora sola, Costa Rica 4144, dpto. 4. v27

SE ALQUILA DORMITORIO Y SALONcito amueblado á la calle, juntos ó separados, casa familia, Corrientes 2616. v27

SE ALQUILA HERMOSA SALA CON vestíbulo, con entrada independiente, para matrimonio solo ó para 2 ó 3 caballeros, Charcas 2254. v26

SE ALQUILAN DOS PIECITAS Y COcina, con baño y jardín, en casa de madera, en 40 $, Rauelet 248, Boca, tratar Martín García 234. v25

SE ALQUILA UNA PIEZA A HOMBRE solo en casa decente, Potosí 4180, altos, entre Gascón y Rawson, tranvías á todas direcciones. Almagro. v27

SE ALQUILA PIEZA AMUEBLADA con pensión á caballero serio, único inquilino, referencias mutuas, Catamarca 276, piso 2o. v27

SE ALQUILA UNA PIEZA CON O SIN muebles, con luz eléctrica, á señorita ó caballero ó matrimonio sin hijos, Carlos Calvo 854, dep. 12. v26

SE ALQUILA SALA Y ANTESALITA JUNtas ó separadas á personas mayores, precio muy módico, Alvarez 2788, dos cuadras de Santa Fe. v25

SALA HERMOSA Y AMUEBLADA CON entrada independiente, se alquila á matrimonio sin hijos ó persona sola distinguida, único inquilino, Rodríguez Peña 87.

SE ALQUILA PIEZA GRANDE PARA hombre solo ó matrimonio sin hijos en el departamento del encargado, Cangallo 1249. v27

SE ALQUILAN UN COMEDOR Y UNA pieza á matrimonio sin hijos, cocina y baño independiente, único inquilino, no hay papel, Honduras 1270. v29

SALA HERMOSA Y ESPACIOSA CON entrada independiente, se alquila á matrimonio sin hijos ó persona sola distinguida, único inquilino, Rodríguez Peña 87.

TRES CUADRAS DE CONSTITUCION, 2 piezas con balcones, amuebladas, familia inglesa, con ó sin pensión, Brasil 1508 v18

UNA HABITACION O UN COMEDOR alquílase, Rivadavia 1951.

INSTRUCCION PUBLICA

A 10 $, TENED., ARIT., MAQ., CALIG., expido diploma, San Juan 1566. v9m

A 10 $ enseñanza COMERCIAL, MAQUInas 5 $, Corrientes 3454. v27

A señoritas Y CABALLEROS PREPARO para empleo, Viamonte 2418. v25

ARITMETICA, TENEDURIA, MAQUINA y caligrafía, enseño, Viamonte 2418. v26

A señoritas enseño ESCRIBIR A MAQ. 5 $. San Juan 4099, tienda. v27

ARCHIVISTAS, ASPIRANTES, CONSULtor, Cevallos 270. v8my

AMBOS SEXOS, enseño, ESCRIBIR A máquina 5 $ mes, San Juan 1566. v17m

A OBREROS LEER, ESCRIBIR Y cuentas, enseño en 2 meses, San Juan 1566. v17m.

A EMPLEADOS DE ESCRITORIOS PREparo $ 10 por mes, Corrientes 3454. v29

ASPIRANTES A TENEDOR DE LIBROS en 8 meses preparan, Corrientes 3454. v26

A MAQUINAS UNDERWOOD, REMIGton, Hammond, $ 6 Corrientes 3454. v26

ARCHIVISTAS! PREPARO EN BREVE tiempo, curso completo, Paraguay 1445. v14m

ALUMNOS NACIONAL, 2 años SEGUROS aprobarán en Noviembre, Aranda 6, Eº. de Irigoyen 995 y Rivadavia 5930.

A TENEDORES DE LIBROS, DIPLOMA en 3 meses, cajeros 2, preparo, Rivadavia 3386. v29

A EMPLEADOS, CAJEROS, ARCHIvistas, preparo 10 $, máquina 5 $, Rivadavia 3386. v29

ARITMETICA, CALIGRAFIA, ortografía, correspondencia, $ 10 mes, enseño. Rivadavia 3386. v29

A MAQUINAS DE ESCRIBIR TODOS sistemas, enseño $ 5 mes, Rivadavia 3386. v29

A señoritas Y CABALLEROS A $ 10 TEneduría, $ 5 máq. expido diploma, Alberti 1110. v27

A CADEMIA MITTENDORFER DE IDIOmas, Maipú 292, inglés, francés, alemán, etc., por los métodos Aire y Berlitz.

A CADEMIA DE CORTE, CONFECCION, método fácil, curso completo 20 días, Méjico 2069. v30

A PREPARARSE PARA TODA enseñanza; se atiende á domicilio, C. Barros 431. v27

A 5 $ MES, enseño, PIANO, CANTO, violín, dibujo y pintura para conversar y aficionadas, Suipacha 291. v25

ARTISTA DE LOS TEATROS DE Europa da lecciones de canto en su academia, Lavalle 1158.

ARITMETICA, TENEDURIA, CALIGRAfía $ 8 mes, máquinas $ 5, Corrientes 3454. v26

A INGRESAR A BANCOS, FERROCArriles, correos, aduanas, etc., Corrientes 3454. v26

A señoritas Y CABALLEROS PREPARO para empleo, Viamonte 2418. v25

ARITMETICA, TENEDURIA, MAQUINA y caligrafía, enseño, Viamonte 2418. v26

A señoritas enseño ESCRIBIR A MAQ. 5 $. San Juan 4099, tienda. v27

ARCHIVISTAS, ASPIRANTES, CONSULtor, Cevallos 270. v8my

AMBOS SEXOS, enseño, ESCRIBIR A máquina 5 $ mes, San Juan 1566. v17m

A OBREROS LEER, ESCRIBIR Y cuentas, enseño en 2 meses, San Juan 1566. v17m.

A EMPLEADOS DE ESCRITORIOS PREparo $ 10 por mes, Corrientes 3454. v29

ASPIRANTES A TENEDOR DE LIBROS en 8 meses preparan, Corrientes 3454. v26

A MAQUINAS UNDERWOOD, REMIGton, Hammond, $ 6 Corrientes 3454. v26

ARCHIVISTAS! PREPARO EN BREVE tiempo, curso completo, Paraguay 1445. v14m

ALUMNOS NACIONAL, 2 años SEGUROS aprobarán en Noviembre, Aranda 6, Eº. de Irigoyen 995 y Rivadavia 5930.

A TENEDORES DE LIBROS, DIPLOMA en 3 meses, cajeros 2, preparo, Rivadavia 3386. v29

A EMPLEADOS, CAJEROS, ARCHIvistas, preparo 10 $, máquina 5 $, Rivadavia 3386. v29

ARITMETICA, CALIGRAFIA, ortografía, correspondencia, $ 10 mes, enseño. Rivadavia 3386. v29

A MAQUINAS DE ESCRIBIR TODOS sistemas, enseño $ 5 mes, Rivadavia 3386. v29

A señoritas Y CABALLEROS A $ 10 TEneduría, $ 5 máq. expido diploma, Alberti 1110. v27

ACADEMIA MITTENDORFER DE IDIOmas, Maipú 292, inglés, francés, alemán, etc., por los métodos Aire y Berlitz.

ACADEMIA DE CORTE, CONFECCION, método fácil, curso completo 20 días, Méjico 2069. v30

A PREPARARSE PARA TODA enseñanza; se atiende á domicilio, C. Barros 431. v27

A 5 $ MES, enseño, PIANO, CANTO, violín, dibujo y pintura para conversar y aficionadas, Suipacha 291. v25

ARTISTA DE LOS TEATROS DE Europa da lecciones de canto en su academia, Lavalle 1158.

ARITMETICA, TENEDURIA, CALIGRAfía $ 8 mes, máquinas $ 5, Corrientes 3454. v26

A INGRESAR A BANCOS, FERROCArriles, correos, aduanas, etc., Corrientes 3454. v26

INSTRUCCION PUBLICA

A 10 $, TENED., ARIT., MAQ., CALIG., expido diploma, San Juan 1566. v9m

A 10 $ enseñanza COMERCIAL, MAQUInas 5 $, Corrientes 3454. v27

A señoritas Y CABALLEROS PREPARO para empleo. Viamonte 2418. v25

ARITMETICA, TENEDURIA, MAQUINA y caligrafía, enseño, Viamonte 2418. v26

A señoritas enseño ESCRIBIR A MAQ. 5 $. San Juan 4099, tienda. v27

ARCHIVISTAS, ASPIRANTES, CONSULtor, Cevallos 270. v8my

AMBOS SEXOS, enseño, ESCRIBIR A máquina 5 $ mes, San Juan 1566. v17m

A OBREROS LEER, ESCRIBIR Y cuentas, enseño en 2 meses, San Juan 1566. v17m.

A EMPLEADOS DE ESCRITORIOS PREparo $ 10 por mes, Corrientes 3454. v29

ASPIRANTES A TENEDOR DE LIBROS en 8 meses preparan, Corrientes 3454. v26

A MAQUINAS UNDERWOOD, REMIGton, Hammond, $ 6 Corrientes 3454. v26

ARCHIVISTAS! PREPARO EN BREVE tiempo, curso completo, Paraguay 1445. v14m

ALUMNOS NACIONAL, 2 años SEGUROS aprobarán en Noviembre, Aranda 6, Eº. de Irigoyen 995 y Rivadavia 5930.

A TENEDORES DE LIBROS, DIPLOMA en 3 meses, cajeros 2, preparo, Rivadavia 3386. v29

A EMPLEADOS, CAJEROS, ARCHIvistas, preparo 10 $, máquina 5 $, Rivadavia 3386. v29

ARITMETICA, CALIGRAFIA, ortografía, correspondencia, $ 10 mes, enseño. Rivadavia 3386. v29

A MAQUINAS DE ESCRIBIR TODOS sistemas, enseño $ 5 mes, Rivadavia 3386. v29

A señoritas Y CABALLEROS A $ 10 TEneduría, $ 5 máq. expido diploma, Alberti 1110. v27

ACADEMIA MITTENDORFER DE IDIOmas, Maipú 292, inglés, francés, alemán, etc., por los métodos Aire y Berlitz.

ACADEMIA DE CORTE, CONFECCION, método fácil, curso completo 20 días, Méjico 2069. v30

A PREPARARSE PARA TODA enseñanza; se atiende á domicilio, C. Barros 431. v27

A 5 $ MES, enseño, PIANO, CANTO, violín, dibujo y pintura para conversar y aficionadas, Suipacha 291. v25

ARTISTA DE LOS TEATROS DE Europa da lecciones de canto en su academia, Lavalle 1158.

ARITMETICA, TENEDURIA, CALIGRAfía $ 8 mes, máquinas $ 5, Corrientes 3454. v26

A INGRESAR A BANCOS, FERROCArriles, correos, aduanas, etc., Corrientes 3454. v26

INSTRUCCION PUBLICA

A PRECIOS REDUCIDOS SE RECIBEN pupilos, Colegio "Buenos Aires", Thames 350. v15m.

A 10 $ TAQUIGRAFIA, CLASES INDEpendientes para señoritas, Academia, Uruguay 276. v28

ACADEMIA UNION PROFESORES BERlitz, B. Mitre 848, todos los idiomas, precios reducidos, ensayos gratis. v30

ACADEMIA BENTURAS, NAVAL, MILItar y los 5 años del Nacional, Anchorena 1440. v26

A 5 $ MES IDIOMAS, aritmética, CONtabilidad, ortografía, caligrafía y máquina enseño, cursos rápidos, Suipacha 291.

señorita PREPARO EN POCO TIEMpo para tenedora de libros, cajera, empleada de comercio. Humahuaca 3672. v28

ACADEMIA SUPERIOR CORTE, CONfección de vestidos de señora y señorita, 10 $ mes. Diploma en 2 meses, Humberto núm. 2195. v28

A 10 $ CORTE Y CONFECCION, INSTItuto San Cristóbal, clases diurnas y nocturnas en casa y á domicilio, otórgase diploma. Matheu 1286. v27

ACADEMIA DE BAILES NACIONALES, Lavalle 1141. Director: J. C. Herrera. Lecciones de tango de 8 a. m. á 10 p. m. Teléf. 5959, Libertad. v21m.

A señoras Y señoritas PREPARAN A empleos, escritorio, cajeras, tenedoras de libros, taquigrafía, 10 $, máquinas 5 $, Corrientes 3454. v25

ACADEMIA NACIONAL FUNDADA EN 1904. Por 10 $, 5 materias, teneduría, aritmética, ortografía, caligrafía y máquina se da diploma Uruguay 276, altos. v26

ACADEMIA DE señoritas, FUNDADA EN 1904. Por 10 $, 5 materias: teneduría, aritmética, ortografía, caligrafía y máquina, se da diploma Uruguay 276, altos. v26

ARITMETICA, TENEDURIA DE libros, caligrafía, ortografía, enseñanza práctica comercial, por contador alemán, Habicht, Cangallo 332. v19m

ARITMETICA, ALGEBRA, GEOMEtría, física, química, etc.; ingreso y pase del Nacional, Naval y Militar, prepara particularmente, Independencia 2541.

A CADEMIA NACIONAL. Enseñanza individual para contadores y tenedores de libros por partida doble en 8 meses y en clase especial (un mes), caligrafía y cálculos, expide diplomas. Director Gustavo P. Pisonero ex director de la Academia Poligloto Mercantil, Rivadavia 1693, plaza del Congreso. Recibe pupilos. v1m

ACADEMIA COMERCIAL "MERCURIO", Rivadavia 2437. Prepara en poco tiempo á Tenedores de Libros y da título del mismo, á $ 10 al mes. Programa y matrícula gratis. Director: C. ragano, contador, calígrafo y Balanceador público. Reciben pupilos. Cursos diurnos y nocturnos. v26

ACADEMIA DE CORTE Y CONFECCION de trajes sastre, camisas, corsés y toda clase de labores, preparación para el alto grado del profesorado. Clases diurnas y nocturnas. Directora, Francisca Li. de Fontova, Belgrano 3186. v9m

ACADEMIA SUPERIOR DE COMERCIO "Heller". Preparación rápida contadores, tenedores de libros, cajeras, empleados, taquigrafía, telegrafía, inglés, francés 10 $, máquinas 5 $. Diplomas. Director: A. Heller, contador público nacional, Corrientes 3464.

ACADEMIA BERLITZ, AV. DE MAYO 847.—Es la única verdadera academia de idiomas en Buenos Aires, por ser la única autorizada por el profesor Berlitz. Pídase la nueva tarifa y la conferencia "La verdadera academia Berlitz y sus imitaciones" Avenida de Mayo 847. v26

ASPIRANTES A CONTADORES PUBLIcos de La Plata, tenedores de libros preparo; clases personales y por correspondencia. Garanto el éxito de los exámenes con contrato, indemnizándome con los alumnos que no adquieran dichos títulos. Hago constar que se han recibido bajo mi enseñanzas 54 contadores públicos no teniendo ningún reprobado. Clases de idiomas y máquina, preparación al bachillerato en dos años, colegio Naval y Militar, profesor P. Baldassarre, contador público, Triunvirato esquina Canning, entrada Atacama 454.

AL INSTITUTO SUPERIOR DE ENSEñanza para señoras y señoritas, dirigido por Mme. Elina de Pollak, diplomada en París y Viena.

Corte	$ 10
Confección	" 5
Labores en general	" 10
Dibujo y pintura	" 10
Música y canto	" 10
Idiomas	" 10

La enseñanza en corte y confección de Mme. Pollak es reconocida por la más rápida y superior de todos los métodos conocidos hasta la fecha. Se dan clases especiales y se preparan señoras y señoritas para obtener el título de profesoras en 20 días. Se admiten internas y externas. Pídan prospectos gratis, Santa Fe 1662. v7m.

A 10 $ MENSUALES, EN LA ACADEmia Mercantil Pagano, única en la Capital incorporada para todos los cursos á la Escuela Superior de Comercio de la Nación, se dictan lecciones diarias, de teneduría de libros á oro y papel, contabilidad bancaria, judicial, administrativa, cálculos mercantiles, aritmética razonada, álgebra, inglés, francés, castellano, caligrafía, etc. Nótese que esta academia es la única que ha llegado á expedir á sus alumnos títulos de contador público nacional. Clases diurnas y nocturnas. Prospectos y programas gratis. Se reciben pupilos. Director Salvador V. Pagano, contador público nacional y autor del Tratado teórico-Práctico de Contabilidad y Teneduría de Libros" más completo de los publicados hasta la fecha, Uruguay 326, U. T. 543. Libertad. v1m.

ACADEMIA "LUIS PASTOR"

NAVAL Y MILITAR

LOS ULTIMOS EXITOS

Director: Francisco S. Suárez de Deza, ingeniero civil y catedrático nacional de ciencias matemáticas y físicas. Ascuénaga 1054. Preparación sólida para ingreso é ingreso y primer año de la Escuela Naval y Colegio Militar. Unica en la República que sólo prepara para ambas carreras en un curso y sin necesidad de tener aprobado ningún año del Colegio Nacional. El éxito indiscutible y siempre creciente de esta Academia, en los 25 años de su funcionamiento, demuestran el estar formada la Escuela Naval y Colegio Militar, casi exclusivamente por alumnos de la misma. Resultados de la Academia en el concurso de ingreso á la Escuela Naval que acaba de realizarse en Febrero de 1913; los alumnos Mario A. Sarmiento y José M. Castro, aprobaron ingreso y primer año, habiendo obtenido el alumno Mario A. Sarmiento, la clasificación de "sobresaliente" en todas las materias, y recibiendo la felicitación oficial. De las 46 becas del concurso de la Escuela Naval, la Academia "Luis Pastor" ha alcanzado 20, por los alumnos siguientes:

Beca núm. 1: Héctor Navarro (sobresaliente en todas las materias).
Beca núm. 2: Athos Colonna.
Beca núm. 3: Arturo Terrones.
Beca núm. 4: Juan González.
Beca núm. 5: Pío T. Bildósola.
Beca núm. 7: Eloy A. Crespo.
Beca núm. 8: Luis J. Lessieux.

De las restantes becas fueron publicados los nombres en el mes de Marzo. La completa exactitud de estos datos se desmuestra leyendo el decreto oficial del Ministerio de Marina publicado el día 5 de Marzo de 1913, en LA PRENSA, y en todos los periódicos de Buenos Aires. Descontando de las 46 becas del concurso de la Escuela Naval las 20 becas ganadas por la Academia "Luis Pastor" quedan 16 becas que han sido alcanzadas por las 19 academias y colegios de Buenos Aires y los 16 de provincias que preparan alumnos para la Escuela Naval. En los concursos de 1911 y 1912, ingresaron en esta Academia 137 alumnos al Colegio Militar, correspondiendo las 7 primeras becas de los exámenes de Diciembre de 1912 á los alumnos siguientes: Benjamín Rattembach, Humberto Magallanes, Germán A. Pérez, Julio Shaumann, Arturo Bertolio, Oswaldo Carriso Ríos, y Juan Martínez Davsón. El alumno Juan R. Barnetche, ingresó ganando á la vez el primer año del Colegio Militar. Todos estos datos pueden comprobarse también en la dirección de la Escuela Naval ó Colegio Militar. Está abierta la inscripción de alumnos. Se admiten pupilos medio pupilos y externos.

NOTA—Los antiguos profesores de la Academia "Luis Pastor" no dictan clases desde hace muchos años en ninguna otra.

INSTRUCCION PUBLICA

ARQUITECTURA E INGENIERIA, REpasos de matemáticas, física y química garantidos.—Giralt, Lima 387. v15m.

BOX, LECCIONES 10 $, MES, A TODAS horas, Rivadavia 2724. v9m

BACHILLERATO ABREVIADO GARANtido y económico, Giralt, Lima 387. v15m

BACHILLERES PREPARAN ALUMNOS del Nacional, Diaz Vélez 4435.

BACHILLERATO, INGENIERIA, ARQUItectura, preparación completa, exámenes Julio, enseñanza particular, precio módico, ingeniero Genié, Solís 1082. v3m

BACHILLERATO DEL C. NACIONAL.—Título perfecto en dos años dando exámenes generales en tres términos de acuerdo con el último decreto del Ministerio de Instrucción Pública. Informes, Chile 769.

CALIGRAFO MARGARIT, B. MITRE 1119. Reforma breve la peor letra.

COLEGIO DE LA PUREZA, PARA NIñas pupilas 28 $, Margarita 580, Lengua.

COLEGIO Gral. MITRE, BELGRANO 2401. Cómodo é higiénico local para pupilos que admite desde 35 $. v25

COLEGIO Bmé. MITRE, GRANDES COmodidades para pupilos. Obligado 1229, Belgrano. v22

CORTE Y CONFECCION SISTEMA Bernardi, enseñanza gratis, Sociedad Instructiva, Moreno 1978. v9 junio

COLEGIO ARGENTINO, DIRIGIDO por sacerdotes, pupilos 25 $. Piedras 180, Lanús. v28

CALIGRAFIA, ORTOGRAFIA Y MÁquina á ambos sexos, método especial, Lima 751, 2o. piso. v26

CALIGRAFIA, METODO ESPECIAL, por correspondencia, fuera de la capital, B. Mitre 1119.

CONSERVATORIO WILLIAMS, SUCURsal Palermo, se ha trasladado á la calle Santa Fe 3707. v6m

CALIGRAFIA, ORTOGRAFIA, REFORMA breve peor letra 10 $, caligrafo, Rivadavia 8886. v20

CALIGRAFIA, ORTOGRAFIA, 15 $ MES. ¿Quiere usted una letra clara y corrida? ¿Tiene usted faltas de ortografía? Vaya á Belgrano 1446. v3m

CURSO DE FRANCES, 1o. Y 2o. año, preparación á L'Alliance française. Madame Dubedout, diplomada en París 1886 Victoria, dep. 39. v26

CALIGRAFO MARGARIT, B. MITRE 1119. Reforma breve la peor letra, comprobándolo certificados de ex alumnos á disposición.

CIENCIA MODERNA, CONOCIMIENTOS científicos prácticos para dedicarse con éxito á los negocios, ciencias, artes, industrias, enseñanzas prácticas garantida en pocas lecciones (ambos sexos), prof. M. de la Peña, consultorio, Moreno 1182, de 1 á 5. v27

CONSULTAS PRACTICAS. CONOCIMIENtos privados, indispensable para la vida y la salud individual. Se garantiza resultados. Prof. M. de la Peña. Director del Gabinete de Cultura Psicofísica, Moreno 1182, de 1 á 5. v26

COLEGIO NEGROTTO INCORPORADO al Colegio Nacional é instalado en una de las más hermosas casas quintas de la capital federal, Santa Fe 5141, Palermo. Los señores padres de familia deben visitarnos.

COLEGIO Y ACADEMIA "MITRE" MEjico 3548. Anexo para internos, Méjico 3544. Enseñanza elemental, secundaria é ingresos. Instrucción sólida y garantida; alimentación de primer orden. Pupilos, medios y externos; honorarios más módicos que ninguno. v25

CONSERVATORIO MUSICAL "MELANI" Director: David G. Bolla. Casa central Méjico 2017. El 1o. de Mayo inauguración del nuevo amplio local en Lomas de Zamora, calle Laprida 223 y 24. A 2 cuadras de la estación. El único conservatorio que no cobra matrícula ni derecho de examen. La correspondencia á nombre del director en la casa central, Méjico 2017, Bs. Aires. v27

DIBUJO Y SE PREPARA PARA CONSinscripción examen de Julio, firmo garantía, Bmé. Mitre 2574. v6m

DIBUJO Y PINTURA EN GENERAL para ambos sexos, por profesor diplomado de este gobierno, Perú 1185. v26

DIBUJO Y PINTURA, LECCIONES A domicilio á señorita distinguida, precios módicos. Dirigir cartas á Biat, Nahuel Huapi 5693, Villa Urquiza. v25

ESCUELA DE BAILE, CANGALLO 1570, Instituto serio. Director, Enrique Holst v8m

ESCULTOR ESTATUARIO Y ORNAMENtal, lecciones de modelado, Venezuela 1358, Aurelio López. v26

ESCUELA DE BAILE

OFICIOS DIVERSOS PEDIDOS

CORTADORES DE CALZADO, SE PRECISAN. Quito 1956. v16

CARPINTERO COMPETENTE PRECISO, Rivadavia y Andes, obra.

CORREDORES, PARA TRAJES A PLAZOS, se precisan, Bdo. de Irigoyen 658.

CARPINTERO SE NECESITA, PUEYRREDON 824. v26

CHALEQUERAS CON MUESTRA, SE precisan, Sarmiento 1072. v25

CADETE PRACTICO para TIENDA, Santa Fe 4902. v26

CHAUFFEUR enseño PARTICULAR DOY auto para examen, Malabia 2149. v26

CORREDORES PRACTICOS PARA ARTICULOS de fácil venta se necesitan, calle Córdoba 1080.

COSTURERAS, RECORTADORAS, SE necesitan para taller de bordados, Lavalle 1547. v26

CARTONEROS MUCHACHOS PARA trabajar á la mesa y encoladoras, se precisan, Bacacay Peña 137.

CHAUFFEURS SE PRECISAN, INUTIL presentarse sin ser competentes, Ecuador 930. v26

CORREDOR PARA LA VENTA DE aceites para familias; muy buenas condiciones, se precisa, Belgrano 819. v26

CARPINTERO, PARA ELASTICOS argentinos, inútil si no es competente, se necesita, Rivadavia 2376. v26

CARTONEROS OFICIALES, MEDIO OFICIALES encoladores aprendices necesitanse, Castelli 277. v26

COSTURERAS DE PANTALONES, MEDIDA, tipos, se precisan, Vieytes 1281, Barracas.

CARPINTERO COLOCADOR PRECISO, presentarse con herramientas en Polvorín 241, Caballito.

CHAUFFEUR PARA TAXIMETRO SE necesita, Paraguay 144, altura Corrientes 4650.

COSTURERAS DE ROPA BLANCA, SE necesitan con recomendación y muestra, fábrica, casa de familia, Garay 2716.

CALZONCILLERAS SE NECESITAN EN los talleres Gath y Chaves, Méjico 2486, presentarse con muestra. v1m

CORREDOR PARA VENTA DE VINOS, con recomendaciones, se precisa, Rivadavia 1845. v26

CHAUFFEURS, enseño MANEJO POR 40 $, hay coche para examen, Bernardo de Irigoyen 1895, almacén. v25

CASA IMPORTANTE DE MAQUINAS necesita corredores italianos. Caseros 2081, de 9 á 11 a. m. v25

COSTURERAS PARA COLCHAS ACOLchadas se necesitan, Luna 272 continuación de Catamarca. v26

COSTURERAS PARA ADORNAR SOMbreros de paja necesito, Godoy Cruz 3300. v26

COSTURERAS, DE BOMBACHAS, PANtalones y camisas, se necesitan, Talcahuano 24. v1m

CORSETERA MEDIO OFICIALA Y VArias aprendizas adelantadas se necesitan, Estados Unidos 388. v25

CORREDOR CON BUENA CLIENTELA se precisa para taller de fotograbados, presentarse de 11 á 1, Maipú 171. v25

CORREDOR SE PRECISA PARA LA venta de terrenos á plazos, 25 de Mayo 259, escritorio No. 2, de 2 á 6 p. m. v26

CORREDORES ACTIVOS SE NECESITAN pueden ganar hasta 10 $ diarios, ocurrir de 5 á 7 p. m. La Paz 75, dpto. 3. v26

CORREDORES DE IMPRENTA SE NEcesitan, que sean prácticos, se le dará buenas condiciones, Praga 171 al 81, Pi-Nañero, Avellaneda.

CHAUFFEURS — Enseñanza COMPLETA y libreta garantida con derecho á comprar auto para sí ó trabajar en la casa una vez enseñado, Ecuador 930. v26

CHAUFFEURS — Enseñanza COMPLETA $0 pesos, diurna y nocturna, rápida diez días, método nuevo, sobre cuatro marcas distintas, Ecuador 930. v26

CARRERAS, ENCAPADORAS, LIOTEras y rebilleras, se precisan, Tacuarí 214, Hotel Hispano Americano, de 10 á 1 p. m. v25

CASA INTRODUCTORA BUSCA CORREdor para la plaza, que entienda bien artículos de farmacia, dirigirse á casilla correo 768. v25

CHAUFFEURS, LECCIONES TEORICO prácticas y manejo de automóvil, por $0 $, se facilita coche para examen, Solís 380. v26

CHAUFFEURS SE NECESITAN 25, SE les enseña teoría y manejo en 15 días, se garantiza libreta, Piñiberto 49, media cuadra de Entre Ríos 1600. v30

CORREDORES PARA LA VENTA DE terrenos á plazos facilísimos á comisión á 200 $ al mes se necesitan, pasar personalmente por Callao 1141, de 10 á 12, Sanz. v26

CORREDORES PARA VISITAR ARQUItectos, constructores para artículos de construcción general se necesitan, de 7 á 9 a. m. y de 2 á 5 p. m., ó por carta Salones 1412.

CHALEQUERAS, COSTURERAS PARA confección fina se necesitan, 150 Esmeralda 1756, y La Infantil. Presentarse con muestras, de 2 á 10 de la mañana, todos los días hábiles.

CHAUFFEURS ASPIRANTES, ACADEmia desde 1909, con grandes elementos para enseñanza práctica, mecánica gratis, teoría gratis, auto para examen gratis, Salguero 2040. v6m.

CASA INTRODUCTORA DE VINOS Y comestibles, necesita viajante para la prov. de Córdoba, á comisión; por carta indicando referencias á F. V. W., puesto restante, correo. v25

CORREDORES TERRENOS POR MENcualidades, pagándose 10 ojo cualquier sobre importe total de la venta, sin retención de ninguna especie, Victoria 650, Hansen y Cía. v1m

CHAUFFEURS, UNICA ACADEMIA QUE garantiza enseñanza en poco tiempo, carnet automóvil para examen y libreta Fabra 2181, á una cuadra estación Colegiales. v25

CHAUFFEURS, enseña CON SERIEDAD, academia antigua y acreditada, por nuestro método, garantimos libreta por nuestra buena enseñanza, dirigida por los dueños, teoría con coches Mors y Peugeot, Pasaje 1518. v1m

CHAUFFEUR APRENDIZ SE NECESIta en la Academia Eureka, enseñanza práctica mecánica y coche á disposición de los alumnos para el manejo, se garanta la libreta, Venezuela 3378, taller mecánico. v25

CORREDOR SERIO CON BUENAS relaciones en los almacenes para artículos de primer orden y de primera necesidad, condiciones superiores, se exigen referencias á satisfacción, Ramos, 3558 Paraguay de 8 á 10 a. m. v25

CHAUFFEURS APRENDICES: SE NECEsitan en la Academia Buenos Aires, Escuela Superior de Chauffeurs, enseñanza rápida y nueva por profesor italiano. Manejo todos los días. Clases de prácticas sobre el motor, mecánica y reparos en su garage y taller, Carlos Calvo 4136, teoría y nomenclatura gratis, Q. Bocayuva 139.

CHAUFFEURS: APRENDICES SE NEcesitan en la academia La Italo-Argentina. Enseñanza teórica y práctica mecánica y manejo, atendida por el chauffeur mecánico Juan Civale. Clases diurnas y nocturnas. Se dan lecciones de mecánica á chauffeurs y particulares, á cargo de profesionales. Dirigirse al taller mecánico, Libertad 518. v5m

CHAUFFEURS: HEMOS ABIERTO UNA academia modelo en Floresta para la enseñanza de electricidad, motores fijos, y para las Aradas, mecánica á base mínima de electricidad y natis; hacemos hombres de carácter y no bebedores, que quieran asegurar su porvenir por medio del trabajo. Nuestra enseñanza de chauffeurs, está garantida por una fuerte casa de comercio; para tratar dirigirse, al ex instructor de la compañía General en Flores, calle Varela 566, de 7 á 11 á C. Pellegrini 360, en el centro.

CHAUFFEURS: PREPARACION EN 30 días, sistema especial de enseñanza teórica práctica, en la escuela Sic, diurna y nocturna, más de 1.000 alumnos en 6 años. Vanisio, ex director de la más acreditada escuela de Turín, con dos diplomas del gobierno italiano y muchos certificados. Lecciones de manejo con fiat moderno, curso indispensable para dueños de automóviles con clase reservada, en español, francés é italiano, Callao esquina Acevedo, U. T. 1695, Palermo. v14may.

CHAUFFEURS ASPIRANTES, MOTORISmo, carros, guardas, mucamos y cocineros en general se les avisa, que una importante empresa de taxis necesita 1.000 aspirantes para aprender y la escuela superior de mecánica "Moviza" los prepara sin cargo alguno, habiéndose el aprendizaje, y al recibir una vez obtenido el registro, se les da colocación de teoría y práctica mecánica en nuestros talleres á todos los aspirantes aptos, de día de mes, y los que quieran aprender de noche, pueden hacerlo también de día como de noche, pues se les adquiere con tal objeto y automóvil de distintas marcas para que la escuela ocurrir hoy mismo Méjico 2115, Clases diurnas y nocturnas. Director C. L. Sarina. v1m

CARPINTERO DE MADERA SE NECESITA para obra, Alberti 134.

CORTADOR JOVEN PRACTICO en Tiendas, Buenos Aires 1902.

CORREDORES DE ALMACEN SE NEcesita uno bueno, Sarmiento 889

CHAUFFEUR PRACTICO PARA dos coches, se requiere que sepa bien, Rivera 1072. v25

MAQUINISTA LITOGRAFO SE NECEsita, Rivadavia 4048. v25

MUCHACHO APRENDIZ CARPINTERO se precisa, Incián 31. v25

MUCHACHOS PARA MENSAJEROS SE precisan, empresa El Chic, Callao 14

MEDIO OFICIALA ADELANTADA MOdista se necesita, Corrientes 1762.

MEDIO OFICIALA y APRENDIZA MOdista, se precisa, Vidt 470. v26

MECANICO A CEPILLADOR Y AJUSTAdor competente, se necesita, Bogotá 866.

MEDIO OFICIALAS Y APRENDIZAS modistas se precisan, Juncal 2552.

MEDIO OFICIAL TALLISTA SE precisa, Independencia 3862.

MEDIO OFICIAL PINTOR NECESITO, Ascuénaga 647.

MUCHACHO DE 14 años, PARA SOMbrerería se necesita, Sarmiento 689.

MEDIO OFICIALA POLLERISTA, ESTIlo sastre, se precisa, Maza 1228.

MINERVISTA PONE-PLIEGO, SE NECEsita, Alsina 1241.

MUCHACHO APRENDIZ ELECTRICISTA, se precisa, Santa Fe 2256.

MUCHACHO PARA DESPACHO DE bebidas, se necesita, Matheu 281. v26

MEDIO OFICIAL MINERVISTA SE necesita, Talcahuano 1256.

MEDIO OFICIAL PINTOR SE NECEsita, Ascuénaga 567, de 6 á 7 a. m.

MUCHACHO SE PRECISA, QUE SEPA leer y escribir, Chacabuco 674.

MUCKACHO PARA SERVICIO DE FARmacia, se precisa, Alsina 2509.

MODISTA MEDIO OFICIALA NECESITO, Santa Fe 3218, altos.

MEDIO OFICIAL PARA COCINAS, preciso, Thames 716.

MODISTA DE VESTIDOS, MEDIO OFIciales, se necesitan, Arenales 1695.

MUCHACHA PARA CHIVINTA, SE PREcisa, sueldo 20 $, Thames 2249.

MUCHACHAS QUE SEPAN BIEN DE máquina ó á mano precisa, Muñiz 980.

MEDIO OFICIALA Y APRENDIZA MOdista, se necesitan, Sarmiento 1039.

MEDIO OFICIALAS MODISTAS DE VEstidos se necesitan, Andes 1113.

MEDIO OFICIALA MODISTA SE NEcesita, A. de Mayo 945.

MEDIO OFICIALAS BATERAS SE NEcesitan, Arenales 1072.

MAQUINISTA LITOGRAFO SE NECEsita, Rivadavia 4048.

MUCHACHO APRENDIZ CARPINTERO se precisa, Incián 31.

MUCHACHOS PARA MENSAJEROS SE precisan, empresa El Chic, Callao 14

MEDIO OFICIAL SASTRE SE PRECISA

DEPENDIENTE DE ALMACEN PRACtico se necesita con buenas recomendaciones, C. Pellegrini 1354.

AMOR COMISION A QUIEN INDIQUE construcciones á presupuestar, T. L. Olazábal 4119. v1m.

DEPENDIENTE PRACTICO EN EL RAmo de tienda y con buenas referencias se necesita, Almirante Brown 1225. v24

DEPENDIENTE DE ALMACEN PRACTIco se precisa, Avenida Buenos Aires 900, Lanús, F. C. S., tratar de 1 á 6 p. m.

DEPENDIENTE QUE ESCRIBA BIEN A máquina y experto en correspondencia se necesita, dirigirse únicamente por carta á Rivadavia 631, piezas 3, sueldo 100 $.

ELECTRICISTAS NECESITO, LIMA 165, urgente.

ELECTRICISTAS NECESITO VARIOS Y medio oficiales, Córdoba 1434.

ELECTRICISTA NECESITO QUE SEA competente, Cabildo 3587.

ENCUADERNADOR COSEDOR A LA rústica, Venezuela 672.

ENCUADERNADOR MEDIO OFICIAL SE precisa, Corrientes 3478.

ENCUADERNADOR OFICIAL SE PRECIse, Río Bamba 54.

ELECTRICISTA APRENDIZ SE NECEsita, Arenales 1014.

ESTUCHEROS OFICIAL Y MEDIO OFIciales preciso para estuches chicos, Chacabuco 1472.

ENCUADERNADOR MEDIO OFICIAL de rústica, práctico en doblar se necesita, Cangallo 469.

ELECTRICISTA INSTALADOR, SE NEcesita electricista medio oficial, Lima 1168, de 7 á 9 a. m.

ELECTRICISTA OFICIAL Y APRENDIZ competente con herramientas se precisa, Paraguay 880.

EMPLEADOS DE COMERCIO, cualquier ramo se colocan por "La Internacional" Maipú 556.

ELECTRICISTA MEDIO OFICIAL COMpetente para obra se precisa y peón, Rivadavia 2183, á las 8 a. m.

ENFERMERA PRACTICA SE NECESITA. Inútil se presente sin certificados que acrediten competencia. Moreno 1461.

EMPLEADO DE ESCRITORIO JOVEN, conociendo francés castellano, correctamente y escribe á máquina, precísase. Maipú 556.

EMPLEADO PRACTICO EN TARIFAS de ferrocarriles, reclamos, etc., se necesita. Dirigirse indicando referencias y pretensiones á Casilla de Correo 1432. v27

EMPLEADO PARA ESCRITORIO, PRActicu en cuentas corrientes se necesita en casa importadora, ofertas amplias, indicando sueldo á que se aspira á H. H. 77 poste restante correo central.

ELECTRICISTA EXPERTO EN TRABAjos de cables subterráneos se necesita, por algunos meses en la provincia, pagando viaje de ida y vuelta y 8 pesos diarios, dirigirse Castelo Piqueres, Victoria 613. v26

EMPLEADOS DE AMBOS SEXOS QUE tengan horas desocupadas y quieran emplearse para trabajo fácil en su casa, pudiendo ganar hasta 1 $ por hora, necesita, El Instructor de Artes Modernas, Cangallo 2444. v26

ESTENOGRAFAS SE NECESITAN, Libertad 837. v26

FACTURERO SE NECESITA, MONROE 4042.

FUNDIDOR DE BRONCE APRENDIZ se necesita, Artes 362.

FUNDIDOR EN BRONCE MEDIO OFIcial, se necesita, Salta 1042, al fondo. v26

FUNDIDOR DE BRONCE, MEDIO OFIcial se necesita, Hernandarias 156. v27

FOTOGRABADOS, GRABADOR Y FOtógrafo competente, se precisan, Av. de Mayo 662. v26

FOGUISTA COMPETENTE DE CALDEra "Belle Ville" se necesita, Méjico 4258. v26

FOTOGRAFO DE FOTOGRABADOS Y grabador competente, se precisan, Av. de Mayo 662. v25

FACTURERO DE CHANGA SE NECEsita, Republiquetas 2901 esquina Cramer. v25

GRABADOR LITOGRAFO BUENO SE necesita para ir al Sur del Brasil, buen sueldo, Buines 680. v25

HERRERO PRACTICO EN PERSIANAS preciso, Darwin 767. v26

HERREROS DE OBRA, APRENDICES adelantados, se necesitan, Azara 260.

HOJALATEROS PRACTICOS EN RADIAdores y faros, se precisan, Córdoba 1118. v26

HERREROS DE OBRA OFICIALES Y medio oficiales se necesitan, Ushuaia 3540. v28.

HERRADOR OFICIAL O MEDIO, español ó francés, se precisa, Craig 985, Caballito. v26

HERRERO PRECISA, PEON HERRERIA de obrajes, competentemente en el ramo, Triunvirato 3640. v25

HORNERO CON HERRAMIENTAS, O con un poco de capital, se necesita para pueblo cercano, Oro 2746, Palermo, de 8 á 10 a. m.

HOMBRES PARA TODO TRABAJO QUE haya cuidado enfermo nervioso, se necesita, Guido 5, esq. Garibaldi, Lomas, F. C. Sud.

HERRERO DE OBRA BUEN OFICIAL se necesita, que entienda de frentes, cortinas metálicas y celosías, herrería de Domenech y Barattini, Tigre. v27

JOYEROS MUY BUENOS OFICIALES SE necesitan, Córdoba 966. v26

JOVEN PRACTICO EN BAZAR, se precisa, Cabildo 1517. v25

JOVENES PARA CORREDORES DE novelas á sueldo y comisión, ocurrir Gral. Hornos 1476.

JARDINERO-QUINTERO, MATRIMONIO sin hijos, sueldo 50 $ se necesita, Salta 265.

JOVEN SE NECESITA PARA CASA DE negocio, Lavalle 528, presentarse de 8 á 9 a. m. v25

JOVEN DE 16 años SE NECESITA PARA empleado de casa de comercio, debe saber andar en bicicleta, se exigen informes, Salta 886.

LUSTRADOR DE CALZADO SE PRECIse, San Juan 2625. v26

LUSTRADOR DE CALZADO COMPETENte y recomendado preciso, Libertad 1066

LINOTIPISTA MUY COMPETENTE SE necesita, Venezuela 673.

LUSTRADOR DE MUEBLES SE NECESIta, Santa Fe 2742.

LUSTRADOR DE MUEBLES MEDIO OFicial preciso 2.50 por día, Billinghurst 3171.

LINOTIPISTA PARA MAQUINA TIPOgraph, para obras, se precisa, Perú 684.

LUSTRADORES Y MUEBLEROS MUY prácticos se necesitan, presentarse sin herramientas, de 8 á 5.30 a. m., en la administración de los Almacenes Sudamericanos, Gath y Chaves Ltda.

MENERVISTA BUENO SE NECESITA, Piedras 695.

MUCHACHOS NECESITA IMPRENTA, Solís 236, pagá 0.60 por día.

MUCHACHO PARA NEGOCIO DE 12 A 14 años se necesita, Viamonte 500.

MEDIO OFICIALA MODISTA DE VEStidos se precisa, B. de Irigoyen 76.

MEDIO OFICIALA PLANCHADORA, SE necesita urgente, Monte Dinero 690.

MODISTA APRENDIZA SE PRECISA, con sueldo, Castro Barros 1186. v16

MUCHACHO PARA IMPRENTA, SE NEcesita, Moreno 1617.

MEDIO OFICIALA ADELANTADA MOdista se necesita, Corrientes 1762.

MEDIO OFICIALA y APRENDIZA MOdista, se precisa, Vidt 470.

MECANICO A CEPILLADOR Y AJUSTAdor competente, se necesita, Bogotá 866.

MEDIO OFICIALAS Y APRENDIZAS modistas se precisan, Juncal 2552.

MEDIO OFICIAL TALLISTA SE precisa, Independencia 3862.

MEDIO OFICIAL PINTOR NECESITO, Ascuénaga 647.

MUCHACHO DE 14 años, PARA SOMbrerería se necesita, Sarmiento 689.

MEDIO OFICIALA POLLERISTA, ESTIlo sastre, se precisa, Maza 1228.

MINERVISTA PONE-PLIEGO, SE NECEsita, Alsina 1241.

MUCHACHO APRENDIZ ELECTRICISTA, se precisa, Santa Fe 2256.

MUCHACHO PARA DESPACHO DE bebidas, se necesita, Matheu 281. v16

MEDIO OFICIAL MINERVISTA SE necesita, Talcahuano 1256.

MEDIO OFICIAL PINTOR SE NECEsita, Ascuénaga 567, de 6 á 7 a. m.

MUCHACHO SE PRECISA, QUE SEPA leer y escribir, Chacabuco 674.

MUCKACHO PARA SERVICIO DE FARmacia, se precisa, Alsina 2509.

MODISTA MEDIO OFICIALA NECESITO, Santa Fe 3218, altos.

MEDIO OFICIAL PARA COCINAS, preciso, Thames 716.

MODISTA DE VESTIDOS, MEDIO OFIciales, se necesitan, Arenales 1695.

MUCHACHA PARA CHIVINTA, SE PREcisa, sueldo 20 $, Thames 2249.

MUCHACHAS QUE SEPAN BIEN DE máquina ó á mano precisa, Muñiz 980.

MEDIO OFICIALA Y APRENDIZA MOdista, se necesitan, Sarmiento 1039.

MEDIO OFICIALAS MODISTAS DE VEstidos se necesitan, Andes 1113.

MEDIO OFICIALA MODISTA SE NEcesita, A. de Mayo 945.

MEDIO OFICIALAS BATERAS SE NEcesitan, Arenales 1072.

MAQUINISTA LITOGRAFO SE NECEsita, Rivadavia 4048.

MUCHACHO APRENDIZ CARPINTERO se precisa, Incián 31.

MUCHACHOS PARA MENSAJEROS SE precisan, empresa El Chic, Callao 14

MEDIO OFICIAL SASTRE

MEDIO OFICIAL RELOJERO, COMPEtente, preciso, Almirante Brown 1455.

MUCHACHO DE 15 años, PARA aprendiz y mandados, preciso, Independencia 3225.

MUCHACHOS SE NECESITAN, SE PAGA $ 0.60 por día y enseña oficio, Cerrito 189.

MUCHACHO PARA LECHERIA, SE NEcesita, de 14 á 15 años, Rodríguez Peña 381.

MUCHACHO PARA ESCRITORIO se necesita, indicar referencias y edad, Casilla Correo 1582.

MODAS SE PRECISA ADORNADORA, medio preparadora y aprendiza para sombreros de señora, Viamonte 949. v26

MUCHACHO DE 14 A 15 años PARA limpieza y ascensor se necesita, Defensa 1111. v26

MEDIO OFICIALES SASTRES, SE LES enseña bien el oficio y buen sueldo, Alsina 326. v26

MUCHACHO PARA CAFE Y BILLARES algo práctico se necesita, Estados Unidos 2602.

MUCHACHO PARA LIBRERIA CON referencias, se necesita, Bmé. Mitre núm. 1913.

MEDIO OFICIAL SE NECESITA PARA taller mecánico y de electricidad, B. Mitre 2062, de 8 á 9.

MUCHACHO DE 12 A 14 años SE PREcisa para lechería, reparto y limpieza, Chacabuco 244.

MOZO PRACTICO PARA ALMACEN, se necesita de buena presencia, Casros 3299. v27

MUCHACHO PRECISA CASA IMPORTAdora, sueldo 30 $, Presentarse con padre ó madre, á las 9 a. m. Perú 1175.

MEDIO OFICIAL TIPOGRAFO ADELANtado, se precisa, Colombres 1649, al fondo.

MUCHACHO GRANDE PARA PEON SE precisa, 20 $, doy casa y comida, Rivadavia 5395.

MUCHACHO QUE NO PASE DE 16 años para almacén, preciso, con recomendaciones, Alberti 1096.

MUCHACHOS APRENDICES PARA lustradores de muebles y medio oficial, se precisan, Independencia 3470, fondo.

MUJERES PARA LLENAR Y COSER bolsitas de un kilo, se necesitan, Cochabamba 1541.

MUCHACHO DE 12 A 15 años SE NEcesita para sombrerería y camisería, Corrientes 1594.

MEDIO OFICIALA Y APRENDIZA MOdista de vestidos, se necesitan, San José 185.

MUCHACHO PRACTICO PARA REPARto y limpieza, con cama, necesito, Montevideo 100.

MUCHACHOS PARA MENSAJEROS SE precisan, empresa El Chic, Cangallo 409.

MEDIO OFICIALA COSTURERA Y aprendiza vainilladeras, se precisa, Franklin 1251.

MUCHACHO DE 14 A 15 años, ALGO práctico de almacén, se necesita, sueldo 20 $, Casros 1802.

MEDIO OFICIALA Y APRENDIZA MOdista de vestidos se necesita, San José 185.

MODISTA NECESITA APRENDIZAS Y aprendizas adelantadas, urgente, Independencia 2037.

MODISTAS OFICIALAS SE PRECISAN, medio oficialas y aprendiza, Nivalón Santa Fe 1535.

MEDIO OFICIALA PRECISO Y APRENdiza modista de vestidos, Juana Azurduy 3131.

MODISTAS SE PRECISAN APRENDIzas con y sin principios, California 1151, Barracas.

MUCHACHAS DE 16 años PARA PEGAR etiquetas y lavar botellas se necesitan, Paso 256.

MODISTAS DE VESTIDOS OFICIALAS y medio oficialas se precisan, Cerrito 1249.

MEDIO OFICIALAS MODISTAS de vestidos se necesitan, Entre Ríos 1628, Dto F.

MUCHACHOS DE 14 A 16 años PARA cadetes de casa de comercio, con muy buenas recomendaciones se necesitan, Victoria 704, Al Palacio de Cristal.

MUCHACHOS MAYORES DE 16 años, para fábrica de cápsulas de hojalata, trabajo liviano, se necesitan, Anchorena 373.

MENSAJEROS DE 14 A 16 años SE NEcesitan, presentarse con sus padres á la administración de la sociedad Mensajeros de la Capital; Corrientes 1536. v26

MAYORDOMO COMPETENTE PARA establecimiento ganadero en la provincia de Buenos Aires, se necesita para atender una sección; inútil presentarse sin muy buenas referencias; dirigirse únicamente por carta á A. L., calle Reconquista 419, hasta el 25 del corriente. v25

NECESITO OFICIAL COMPETENTE para gasista y electricista. Matheu 1612.

NECESITO DEPENDIENTE COMPETENte para empresa de obras sanitarias, Matheu 1013.

OJO: OFICIAL PELUQUERO PARA SAbado se precisa, calle Castro 1081. v26

OFICIAL SASTRE DE MEDIDA SE necesita, Lavalle 3334.

OFICIAL BARBERO Y MUCHACHO QUE sepa afeitar se necesitan, Garay 2388.

OFICIAL PELUQUERO PARA SABADO se necesita prefiero fijo, Victoria 3589.

OFICIAL PELUQUERO PARA SABADO preciso, Cavia 288, Palermo.

OFICIAL PELUQUERO COMPETENTE necesito, Rioja 497.

OFICIAL PELUQUERO PRECISO PARA sábado, Talcahuano 393.

OFICIALES MEDIO SASTRES PRECISO, para trabajo fino, Victoria 2354.

OFICIAL SASTRE BUENO SE PRECIse, Florida 126.

OFICIAL COMPETENTE HERRADOR de caballos se precisa, Q. Bocayuva 24.

OFICIAL PELUQUERO PARA SABADO y medio por mes necesito, Salguero 525

OFICIAL SASTRE DE señora BUENO SE necesita, Charcas 2196.

OJALADORAS A MANO SE PRECISAN, con muestra, Maipú 730.

OFICIAL PELUQUERO PARA SABADO y otro por mes, preciso, Cabildo 3020.

OFICIAL COLCHONERO PRECISO, $ 4.50 diarios, Montevideo 1300.

OFICIALES SASTRE DE señora necesito, Callao 1077. v26

OFICIALES Y MEDIO SASTRES SE precisan, Sadi Carnot 1227.

OFICIAL PELUQUERO BUENO PARA sábado, preciso, Río Bamba 220.

OFICIALA PARA SASTRE DE señora se necesita, Victoria 1612, 1er. piso.

OFICIAL BARBERO se PRECISA PARA sábado, Rivera 169.

OFICIAL PELUQUERO PARA SABADO, se necesita, Cangallo 1801.

OFICIAL PELUQUERO BUENO por mes sueldo seco, se precisa, Alte. Brown 861

OFICIAL PLOMERO SE NECESITA URgente, Bustamante 1655.

OFICIAL SASTRE DE señora SE NECEsita, Sarmiento 1757. v26

OFICIAL O MEDIO PELUQUERO BUEno para sábados preciso, Solís 327.

OFICIAL PELUQUERO SE NECESITA para viernes y sábados, Catamarca 514.

OFICIAL MEDIO Y APRENDIZ SASTRE necesito, San Juan 564. v26

OFICIAL PELUQUERO PRECISO PARA mañana, Bolívar 586.

OFICIAL MEDIO PELUQUERO PRECIso por mes urgente, Pavón 2392.

OFICIAL PELUQUERO PRECISO, PAra sábado, Patricios 462. v27

OFICIAL PELUQUERO PRECISO PAra sábado, pago 7 $, P. Colón 707.

OFICIAL PELUQUERO SE PRECISA para sábado, pago 7 $, y comida, Rioja 1836.

OFICIALA MODISTA DE VESTIDOS se necesita, Moreno 2569.

OJO! APRENDIZ SASTRE ADELANTAdo necesito, Chile 1924.

OFICIAL PELUQUERO PARA SABADO fijo, necesito, San Juan 3281.

OFICIAL SASTRE SE NECESITA, SAN José 250.

OFICIAL PELUQUERO PARA SABADO se necesita, Díaz Vélez 2878.

OFICIALES PLOMEROS BUENOS, SE precisan, Suipacha 676.

OFICIALAS MODISTAS, SE PRECISAN ocurrir casa Mullor, Maipú 441. v26

OFICIAL PELUQUERO NECESITO PARA sábado, Chile 362.

OFICIAL PELUQUERO COMPETENTE se precisa, Méjico 2177.

OFICIAL PELUQUERO PARA SABADO prefiero efectivo se precisa, Chile 485.

OFICIAL PELUQUERO PARA SABADO preciso, Coronel Salvadores 291, Boca.

OFICIALA Y MEDIO OFICIALA PLANchadoras se precisan, Defensa 627. v26

OFICIAL SASTRE NECESITO, BELGRAno 1754.

OFICIALES SASTRES MUY BUENOS se necesitan, ocurrir Victoria 819.

OFICIAL Y MEDIO OFICIAL SASTRES preciso de fino, pago bien, Chile 1347.

OFICIAL PELUQUERO BUENO, SE necesita por mes, Independencia 2281.

OFICIAL MEDIO PELUQUERO NECESItase, Corrientes 763.

OFICIAL SASTRE SE NECESITA PARA adentro, Rivera 474.

OFICIAL PELUQUERO SE PRECISA PAra sábado, Tucumán 2750.

OFICIAL PELUQUERO PARA SABADO necesito, pago 7 $, Bolívar 1187.

OFICIAL PELUQUERO PARA SABADO, se prefiere fijo, Sgo. del Estero 874.

OFICIAL PELUQUERO PARA SABADO y domingo, se precisa, Agüero 748.

OFICIAL PELUQUERO PARA SABADO preciso, 7 $ y comida, Bmé. Mitre 1881.

OFICIAL PELUQUERO COMPETENTE para sábado y domingo, se precisa, Agüero 748.

OFICIAL PELUQUERO COMPETENTE, Joven, preciso, Venezuela 2440.

OFICIAL MEDIO PELUQUERO PARA sábado preciso, Humberto I 3494.

OFICIALA MODISTA COMPETENTE preciso, Humberto I 3500.

OBRERAS DE MEDIAS Y REMALLADOras se precisan, San Antonio 785. v27

OFICIAL MUEBLERO SE PRECISA, Artes y Oficios 423.

OFICIAL MEDIO PELUQUERO BUENO, se precisa, Malabia 212.

OFICIAL EBANISTA PRECISO, MORENO 3140.

OFICIAL SASTRE POMPIER SE NECESita, Cangallo 1025.

OFICIAL O MEDIO Y APRENDIZ SASTRE, necesito, Piedras 886. v26

OFICIAL BUEN PELUQUERO PARA sábado, se necesita, Lima 1138.

OFICIAL BARBERO SE NECESITA, LIma 946.

OFICIAL COMPETENTE PARA EL campo, necesito, Pozos 230.

OFICIAL SASTRE BUENO NECESITO, pago 6 $ por día, Prov. Unidas 4230.

OFICIAL PELUQUERO PRECISO PAra sábado, prefiero joven, Garay 3808.

OFICIAL PELUQUERO PRECISO PARA sábado, prefiero joven, Caseros 2628.

OFICIAL COLCHONERO SE PRECISA, Entre Ríos 1282. v25

OFICIALES SILLEROS SE PRECISAN, Humahuaca 3951. v26

OFICIAL PELUQUERO O MEDIO POR mes, se necesita, Caseros 1316. v25

OFICIALAS Y APRENDIZAS PLANCHAdoras se necesitan, Junín 1386. v25

OFICIAL PELUQUERO PARA SABADO, preciso, Varela 1073, Flores. v25

OFICIAL SASTRE O MEDIO SE PRECIsa, Independencia 2543. v25

OFICIALAS ESTILO SASTRE SE NEcesitan, Suipacha 181. v25

OFICIAL TAPICERO SE NECESITA, 634 Sarmiento.

OFICIAL MARMOLERO PRACTICO NEcesito, Junín 1064. v26

OPERADORES Y ELECTRICISTAS, GAranto libreta de examen, Caseros 1284.

OFICIALES MUEBLEROS Y MEDIO oficiales, se precisan, Patagones 3060.

OFICIAL PELUQUERO BUENO SE NEcesita, sueldo 70 $, Catamarca 595.

OFICIAL MEDIO SASTRE Y APRENDIZ se necesitan, trabajo fino, Perú 1769.

OFICIAL MEDIO SASTRE Y APRENDIZ se precisan, Progreso 1141, se paga bien. v26

OFICIALES PELUQUEROS PRECISO 2 para sábados, Cabildo 1811, Belgrano. v26

OFICIAL SASTRE DE señora Y MEdio oficiala pollerista se necesitan, Cangallo 1606.

OFICIALES LUSTRADORES DE MUEbles muy competentes se necesitan, Medrano 1040.

OFICIAL PELUQUERO NECESITO competente, se prefiere italiano, Independencia 2738.

OFICIAL PELUQUERO PARA SABADO preciso, pago $ 6 y comida, Billinghurst 1402. v26

OFICIAL JOVEN COMPETENTE de peluquero para sábado y domingo, precisa, Méjico 3198.

OFICIAL PELUQUERO O MEDIO COMpetente, necesito para sábado, Defensa num. 1208.

OFICIALES SASTRES, COMPETENTES, prefiriéndose 16 años, se necesitan para una importante casa, Victoria 982.

OFICIALAS Y APRENDIZAS ADELANtadas buenas de vestidos preciso, Brasil 1313, dep. B.

OFICIAL PELUQUERO SE PRECISA para sábado y domingo, calle Manuel Estéves 683, Avellaneda. v26

OFICIAL PELUQUERO PARA EL SAbado á las 5 de la tarde preciso, Venezuela 1117.

OFICIAL MEDIO PELUQUERO COMPEtente necesito para sábado, Cangallo 4000.

OFICIAL PELUQUERO SE NECESITA para sábado, 6 $ y comida, Oro 2701, Palermo.

OFICIAL MEDIO SASTRE DE señora y muchachos aprendices necesito varios, Andes 380, altos. v26

OFICIAL SASTRE, MEDIO OFICIAL, chalequera con muestra preciso, Florida 32, sastrería.

OFICIAL MEDIO PELUQUERO PARA sábado, 6 $ y comida, preciso, Ombú 796.

OJO, CUATRO MEDIO OFICIALES sastres necesito con ó sin comida, Sarmiento 538, entrar por el restaurant. v27

OFICIAL PELUQUERO COMPETENTE preciso para sábado, buen sueldo, Suárez 227.

OFICIAL PELUQUERO COMPETENTE se necesita para sábado, pago 7 $, Posos 290.

OFICIAL PELUQUERO SE PRECISA para sábado y domingo, se le paga bien, Caseros 2311. v25

OFICIALES Y MEDIO OFICIALES sastres de hombre y señora necesito, urgente, Pampa 2324, Belgrano. v25

OFICIAL PELUQUERO Y MEDIO ADElantado, preciso, Aguirre 200 esq. Lavalleja, pago bien.

OFICIALAS BATERAS SE NECESITAN, muy buenas armadoras, Viamonte 752, p. 1. v26

OFICIAL PELUQUERO PARA SABADO, se necesita, Campichuelo 425, Caballito. v25

OFICIALA BUENA BATERA, ESTILO sastre, aprendiza se precisa, 1391 Arenales. v35

OFICIALAS MEDIO MODISTAS EN BAtas y pollerna, se necesitan, Charcas 1452. v25

OFICIAL MEDIO PELUQUERO NECEsito, por mes, buen sueldo, Holmberg 3701, Villa Urquiza. v26

OFICIAL SASTRE PARA señora Y MEdio oficial se precisan, Nivalón, Santa Fe 1535. v26

OFICIALAS SASTRE, SE PRECISAN para ojalar y otro trabajo, Córdoba 2281. v26

OFICIAL, MEDIO PELUQUERO ADElantado, se necesita, buen sueldo y comida, Manuela Pedraza 2177, Núñez. v25

OFICIAL MEDIO SASTRE Y APRENDIZ con casa y comida ó sin ella, se prefiere italiano, preciso, Humberto 1 2545. v25

OFICIAL PELUQUERO SE NECESITA para sábado ó medio por mes, Rivera 1875. v16

OFICIALES SASTRES PARA CONFECción (tailleur de señora se precisan, "A la Maison de la Mode", Corrientes 981. v26

OFICIAL PELUQUERO PARA SABADO y domingo, medio día, preciso, 10 $ y comida, que sea competente, French 612, Avellaneda.

OFICIALES SASTRES MUY APTOS SE necesitan, presentarse en la sastrería Medida de Almacenes Sud Americanos Gath y Chaves Ltda., con muestras. v16

OFICIAL PELUQUERO PR

OFICIOS DIVERSOS OFRECIDOS

EMPLEADO SE OFRECE PARA escritorio, práctico, pocas pretensiones, por carta á Maipú 480, M. A. Feás. v23

EMPLEADO PRACTICO EN DESPACHOS de aduana, se ofrece, por carta á V. P., Rincón 1475. v26

EMPLEADO HOMBRE JOVEN, DE MUcha confianza, honrado y con muy buena letra, con 4 años de auxiliar de escritorio y 4 años de comerciante, formal, experto, se ofrece con capacidad y con referencias comercial y en efectivo para trabajo casero como cajero, administrador ó mayordomo, dirigirse por carta únicamente á Juancito M., calle Dolores esq., Provincias Unidas, Flores, (fábrica de carros).

FOTOGRABADOR COPIADOR COMPEtente se ofrece, Viernes 1523.

FRAGUADOR DE OBRA SE OFRECE, Pueyrredón 2418. v26

FOGUISTA JAPONES SE OFRECE, CON certificados de ingleses, California 769. v21

FOTOGRAFO AYUDANTE EN GALERIA práctico se ofrece, D. Ramos, San José 353. v28

FAMILIA FRANCESA, 4 PERSONAS MAyores se ofrece para la cría y engorde de cerdos, aves y quinta á sueldo fijo ó tanto por ciento; tiene criadero propia provincia de Córdoba, á más une es carpintero, galponista, entiende mecánica y electricidad, el otro pintor y algo albañil, bien de preferencia prov. de Bs. Aires ó Mendoza, dirigirse á E. Pruvom, Venezuela 1479.

HERRERO PARA ESTANCIA SE ofrece, sabe algo de carpintería, Venezuela 2179.

HOMBRE SERIO CON CAPITAL EN propiedad, se ofrece para cobrador, Tacuarí 83, darán razón. v25

HOMBRE SE OFRECE PARA QUINTEro ó jardinero, sabe manejar coche, Reconquista 108.

HERRERO DE OBRA COMPETENTE del ramo, se ofrece por día ó contrato, por carta, España 1251, Bcas. al Norte. v27

HOMBRE DE 30 años SE OFRECE PARA sereno ó portero, muy buenas recomendaciones, buenas referencias, Chile 367.

HOMBRE INTELIGENTE E INSTRUIDO se ofrece para cuidado de escritorios y limpieza, por carta solamente á M. G. B. Año, de Irigoyen 945.

HOMBRE SERIO ITALIANO DESEA trabajo de jardinero, sereno ó peón en casa comercial. Fco. Salerno, M. de Oca 572. v26

HOMBRE FORMAL SE OFRECE COMO mayordomo de campo ó encargado del mismo, muy competente, C. Rodrigues, Santa Magdalena 340, Barracas al Norte. v25

HOMBRE FORMAL SERIO, español, SE ofrece como empleado de confianza para el despacho, cobrador ó cosa análoga; recomendaciones á satisfacción, Talcahuano 892, C. P. v25

HOMBRE DE 35 años, CON RECOMEndaciones, español, práctico en negocio de almacenes, por Avellaneda, se ofrece como corredor ó ayudante de escritorio, R. Peña 1372, piesa 17. v26

HOMBRE español SE OFRECE PARA limpieza y mandados de escritorios, tiene buenas recomendaciones, dirigirse á Rivadavia 650, dep. 42, Serafín Fernández. v25

HERRERO CARPINTERO SE OFRECE hombre formal para estancia es mecánico y entiende de toda maquinaria de ingenios, molinos, bombas, y motores de explosión, con muy buenos certificados, Dyer, Méjico 295. v26

HERRERO DE OBRA FINA Y GRUESA, oficial marcador de confianza, se ofrece para ciudad importante del interior; tiene certificados de competencia, tratar por carta ó personalmente, Arenz 2058, Flores, C. C. v27

HOMBRE FORMAL, INGLES, HABLANDO francés español, ex jefe de talleres en Buenos Aires, práctico de las primeras marcas de automóviles de Europa, busca cualquier trabajo en cuestión automóvil, dirigir la correspondencia, Chalmson, Pueyrredón 846. v26

HOMBRE DE MUCHA CONFIANZA Y honrado, se ofrece con práctica en Buenos Aires, con buena letra y tiene garantía de 400 $, para trabajo análogo dirigirse por carta ó personalmente á Jacinto P., Dolores 302, herrería. v26

HOJALATERO FRANCES SE OFRECE de 11 á 1, Suipacha 845, dep. 5. v25

JOVEN DE 18 años SE OFRECE PARA casa de negocio, Dirigirse Solís 351.

JOVEN SE OFRECE PARA AYUDANTE de vidriería, Moreno 1820, comedor.

JOVEN SE OFRECE PARA CASA DE negocio, por carta á P. G., Santiago del Estero 165.

JOVENCITO PARA AYUDANTE ESCRItorio, sabiendo escribir á máquina, se ofrece, Pueyrredón 476.

JARDINERO Y QUINTERO SE OFRECE con buenos informes, Paraguay 1453, comedor.

JOVEN SE OFRECE PARA PREPARAdor de sastrería, práctico, Morelos 1829, comedor.

JOVEN SE OFRECE PARA REPARTIDOR de casa de comercio, sabe hablar francés, E. P. Echeverría 2469, Belgrano.

JARDINERO FRANCES PARA LA CIUdad, recomendado, se ofrece, Paraguay 1278. v27

JOVEN DE 16 años PRACTICO EN ZApatería, se ofrece para la ciudad ó campaña, Tucumán 857. v26

JOVEN SABE LEER Y ESCRIBIR, SE ofrece para escritorios ó casa de comercio, dirigirse R. A. Cramer 1342. v27

JARDINERO ITALIANO, SUENO CON recomendaciones se ofrece, Bacacay 4140. v27

JOVEN español BIEN INSTRUIDO y con recomendación, se ofrece, informarán de 9 á 12, Cangallo 731.

JOVEN SE OFRECE DE 17 años, PARA casa de comercio, dirigirse Concha 2867, ciudad.

JOVEN DE 25 años SE OFRECE PARA cobrador, corredor ó otro empleo, Castilla, Correo 181, tiene garantía. v25

JOVEN de 20 años SE OFRECE PARA peón de almacén, de patios, caballerizo, ó cualquier otra ocupación, Moreno 1479. v25

JARDINERO FRANCES COMPETENTE, de profesión se ofrece con buenas recomendaciones.—J. J., Suipacha 1235. v25

JOVEN DE 18 años CON RECOMENDAciones se ofrece para sombrerería, artículos para hombres, dirigirse por carta á J. García, Moreno 2294. v26

JOVEN DE 26 años SOLTERO, SE ofrece para limpieza de escritorios, buenas recomendaciones y certificados de las mejores casas, Chile 367.

JOVEN DE 24 años SE OFRECE PARA corredor ó otro negocio análogo, muy competente, por carta solamente, Rivadavia 6200, J., II. v26

JOVEN DE 14 años SE OFRECE COMO aprendiz de mecánico, presentado por los padres, que son comerciantes en la plaza. Independencia 3020. v26

JOVEN SE OFRECE PARA ESCRITOrio ó para oficina de arquitecto, sabe escribir á máquina. Ocurrir á H. C., Caseros 2850. v24

JOVEN ITALIANO CON BUENAS RECOmendaciones, se ofrece para casa de comercio, escribir ó personalmente, Río Blanba 221. v23

JOVEN DE 20 años, SE OFRECE PARA comercio ó escritorio, buena letra y cálculos, con recomendación, Honduras 1139.

JARDINERO QUINTERO soltero, francés, se ofrece para estancia ó pueblo cercano, con recomendaciones, Suipacha 1233 á E. C.

JOVEN DE 17 años SE OFRECE PARA ascensorista ó mensajero de hotel, práctico, recomendado, sabe andar en bicicleta, Salta 446, J. L.

JOVEN ARGENTINO de 24 años, SE ofrece para casa de comercio ó cualquier ocupación, tiene referencias, por carta, J. F., Santa Fe 2046, dep. F. v25

JOVEN ITALIANO, PRACTICO EN SEcretario, contabilidad y comercio, busca empleo preferiblemente en casa italiana, C. G., Alberti 1650. v26

JOVEN SE OFRECE PRACTICO en Tesorería disponiendo la mañana, pocas pretensiones, garantía en efectivo y comerciales, carta á J. V. Carlos Pellegrini 644. v25

JOVEN ALEMAN, DE 21 años, PRACTIco en ganadería de su país, aceptaría sin pretensiones, puesto aparente en estancia, para practicar, carta á M. Erdmann, Martínez C. A. v26

JOVEN DE 18 años QUE CONOCE TEnedurías de libros, referencias primer orden, linda letra, buena presencia, ya empleado en ésta y establecimientos de campo, se ofrece sin pretensiones. Escribir á O. Galli, Ayacucho 246. v25

JARDINERO Y QUINTERO COMPEtente se ofrece, sabe todo lo concerniente al ramo arboricultura, grandes plantaciones, jardines nuevos, podas y así mismo todo el ramo, buenos certificados, solteiro, nombre serio, navarro, Lima 608. v26

JOVEN ITALIANO BUEN PASTELERO y muy práctico en fabricación de bizcochos y galletitas, con certificado de su competencia y referencias inmejorables, ofrécese. Pocas pretensiones, carta á Antonia Porta, Humberto I 1238. v27

JOVEN PORTUGUES DE 17 años SE ofrece con muy buenos informes, desea emplearse en cualquier casa de negocio ó para corredor ó para vendedor ó en casa particular, competente, dirigirse por carta ó personalmente, á Carlos P. E., Gllemes 1720. v25

JOVEN FORMAL ARGENTINO, DE 23 años, experto en remates, comisiones, trámites judiciales y confección de planos, con varios años de práctica en casa importante de ésta, busca empleo serio, con preferencia en casa del ramo, referencias, garantías ó certificados se darán á satisfacción, Rodríguez, Irigoyen 318.

JOVEN VASCO español, ACTUALMENTE colocado; práctico en ramos generales de campaña, se ofrece como dependiente ó de mostrador ó ayudante de teneur de libros para cualquier punto de la República. Informes, certificados y condiciones al interesado G. García; por carta ó personal, General Rodríguez 2488; Talleres, F. C. S. v28

OFICIOS DIVERSOS OFRECIDOS

JOVEN español, DE 22 años, MUY práctico en cobranzas, aceptaciones, trabajos de banco y aduana, se ofrece para ayudante de escritorio; dirigirse á E. F., por carta solamente, Belgrano 889. v25

LICORERO PREMIADO CON MEDAllas de oro en Europa, se ofrece para la capital, informes por carta ó personalmente, Gral. Villegas 189, Talleres, F. C. S. v25

MUCHACHO DE 17 años, PARA TRADAjo de almacén, se ofrece, Solís 351.

MUCHACHO PARA ALMACEN, PRACtico se ofrece, 16 años, Chile 1350. v27

MOZO MEDIO PRACTICO PARA ALMAcén se ofrece, Guatemala 4220. v25

MEDIO OFICIALA MODISTA, SE OFREce para casa de familia, Gllemes 3626. v26

MAQUINISTA Y MINERVISTA DE IMprenta, con certificados, se ofrece, Libertad 155. v26

MUCHACHO DE 15 años, español, OFREcese para escritorio ó almacén, ó cualquier otro mandado, Cevallos 242, Dto 14.

MUCHACHO de 10 á 12 años, SE OFREce con buenas referencias, dirigirse Brandsen 1072, sabe leer y escribir.

MUCHACHO DE 16 años, SE OFRECE para almacén, práctico, con recomendaciones, Cochabamba 2168. v25

MUCHACHO SE OFRECE CON RECOmendaciones, para almacén, Olaguer 2895, Belgrano. v25

MOZO DE PROFESION PARA COMEdor de hotel, al campo, se ofrece, por carta á Carlos M., Corrientes 1361, dep. 5.

MUCHACHO español de 15 años, RECIEN venido, se ofrece para aprender almacén, por carta á S. A., Chacabuco 1507.

MUCHACHO SE OFRECE PARA CUALquier trabajo, de 18 años, para ciudad ó campo, sueldo seco ó con comida, Perú 373, pieza 35.

MUCHACHO DE 15 años, RECOMENdado, se ofrece para almacén y una muchacha recomendada, de 14 años, trabajar Loria 451. v28

MAYORDOMO PARA ESTABLECIMIEnto de ganadería se ofrece con buenas referencias y con 15 años de práctica, Victoria 1131, 1er. piso, izquierda. v27

MECANICO PARA MOTORES "ARPAR" ó de esquiladoras, bombas, práctico en automóviles, por carta ó personalmente á Lima, Talleres 920, Flores. v25

MECANICO TEORICO-PRACTICO, DEsea colocación en una instalación de alguna importancia; por carta, S. del Estero 1240, M. L. Zuñaurre. v28

MECANICO SE OFRECE PARA CAMpaña ó ciudad, competente en máquinas agrícolas, motores á vapor y automóviles, buenas referencias, Beodo 1280. v28

MOZO DE ALMACEN DE 18 años SE ofrece para el despacho de bebidas con buenos certificados, ocurrir por carta á M. F. S., Chacabuco 262, Avellaneda. v28

MUCHACHAS SE OFRECEN DOS DE 14 1/2 y 15 años de edad para aprendizaje de oficio una y otra niñera y demás trabajos, con buena conducta, Alsina 2327, departamento 45. v28

MAYORDOMO CON BUENAS REFERENcias y mucha práctica, para instalar nuevo establecimiento agrícola, plantar viñedos, frutales, parques, etc., se ofrece; escribir á F. G., Av. de Mayo 778.

MAQUINISTA Y FOGUISTA LE DESgranadora, con certificados italianos, muy competente en composturas de cualquier máquina agrícola, se ofrecen los dos juntos, dirigirse al señor Maccio Miguel, Guatemala 5457. v26

MAQUINISTA MECANICO SE OFRECE práctico para la reparación y manejo de trilladoras desgranadoras y motores á tracción y portátiles ó para arar, entiende de molinos, bombas y de carpintero y un poco de motores á explosión, dirigirse por carta á J. J., Anchoría 60. v26

MAYORDOMO EXTRANJERO, SOLTEro, con 10 años de práctica, se ofrece para estancia en el Sud, es muy entendido en cría de hacienda, agricultura y alfalfares, buenos certificados y referencias, sin pretensiones, dirigirse á F. V., Corvino 967, Palermo. v1m

MAQUINISTA CON PATENTE DE AYUdante de la marina argentina, diez años de práctica en vapores y en grandes fábricas de esta ciudad, usinas eléctricas, cremerías y varias, competente en todo clase de calderas y motores á vapor y algo de electricidad y trabajos en general, se ofrece, sin pretensiones, como maquinista ú otro empleo cualquiera, á bordo, ciudad ó campo, M. Barbeito, Defensa 1131.

OFICIAL PELUQUERO FORMAL se ofrece para pueblo cercano, Córdoba 1891.

OFICIAL PELUQUERO SE OFRECE práctico, Pedernera 87, Flores. v25

OFICIAL PELUQUERO SE OFRECE, Andes 1017. v25

OFICIAL albañil COMPETENTE, ITAliano se ofrece, Dorrego 1053, Ponti. v25

OFICIAL SASTRE POMPIER SE OFREce ó por pieza, French 3581.—C. R. v27

OFICIAL MEDIO PELUQUERO ADElantado, se ofrece, dirigirse por carta ó personalmente, Victoria 2530, E. E.

OFICIAL PELUQUERO COMPETENTE, se ofrece, tratar independencia 957, por carta ó personalmente.

OFICIAL CARPINTERO SE OFRECE Y medio oficial formista para sombrerería, Humberto 936, pieza 16. v25

OFICIAL PELUQUERO JOVEN Y COMpetente, se ofrece para la capital, Chile 852, pieza 22. v25

OFICIAL PELUQUERO JOVEN, SE ofrece, con comida, Thames 1630, Palermo, se prefiere en el mismo barrio. v25

OFRECESE OFICIAL SASTRE CON Ó sin comida, buenas recomendaciones, Independencia 888. v28

OFICIAL HERRERO PRACTICO, ITAliano, se ofrece para ciudad ó campaña, conoce el inglés, dirigirse á A. Curchir, Tucumán 2841. v26

OFICIAL PELUQUERO COMPETENTE, se ofrece para pueblo cercano ó para la capital, por mes, urgente, Bubudero 2416 Coghlan.

OFICIAL PELUQUERO español, MADRIleño, se ofrece, tratar de 8 á 11 á de 2 á 4, B. Mitre 1607, peluquería, ó por carta á F. Molins. v26

OFICIAL JOVERO DEPENDIENTE, práctico en el mostrador, se ofrece para casa mayorista ó negocio, con certificado y referencias, por carta J. S., Corrientes 3124 v27

TINTOR MEDIO OFICIAL PRACTICO se ofrece, Chacabuco 243, 40, piso.

PINTOR JAPONES SE OFRECE, DE 22 años, California 769. v27

PINTOR DE LISO COMPETENTE SE ofrece, San Pedrito 823, Flores. v27

PLANCHADORA MUY BUENA SE ofrece en su casa, B. de Irigoyen 671.

PANADERO DE PALA SE OFRECE, Salvador Mazzlotta, calle Irala 1145, Boca. v28

PEON SE OFRECE PARA ESCRITORIO ó casa de comercio, Montanmes 2420, 2. C. v27

PEON SE OFRECE PARA LIMPIEZA de automóviles, recomendado, J. M., Cochabamba 1561. v24

PERSONA SERIA Y CON BUENAS REferencias, desea ocuparse en el comercio, dirigirse á J. do V., Charcas 3326.

PERSONA SERIA MUY ENTENDIDA en trabajo de pintura, se ofrece como capataz, dirigirse por carta A. B., B. Mitre 2431. v25

PEON PARA DEPOSITO DE FORRAJES y cereales práctico para estación y manejar carros, se ofrece, Independencia 2581, de 7 á 12 m.

PERSONA HONORABLE, EX COMERciante, con garantía, se ofrece para corbranzas corretajes ó como encargado en casa comercial, Independencia 3020. v26

PERSONA SERIA, MECANICO electricista con 18 años de residencia en Buenos Aires se retira para provincia, ofrecióndose como corresponsal para efectuar compras á todo otro negocio, da garantías y referencias á satisfacción, dirigir carta á este diario, bajo inicialas A. C.

QUINTERO SE OFRECE PARA BIOgrafo ó café, Darwin 172. v27

QUINTERO SE OFRECE PARA el campo, práctico y trabajador, Tacuarí 725. v26

QUINTERO JARDINERO ITALIANO joven, con certificado, se ofrece, tratar Suncol 2062, pieza 46. v26

QUESERO CREMERO MANTEQUERO, se ofrece para fábrica importante, hace varias clases quesos legítimos, diplomado en Holanda, venta garantida, por carta B. B. Coronel Suárez. v1m

REPARTIDOR SE OFRECE DE PANADEria, práctico ó cualquier otro ramo, Guambay 442, Caballito. v25

REPRESENTACION O GERENCIA DEseo en ésta ó Rosario de casa importadora garantiendo honradez, aptitudes y efectivo, hotel Biarritz, pieza 24. v26

REPARTIDOR O COMO DEPENDIENTE de quesería, se ofrece con varios años de práctica y referencias, por carta, Añasco 216, Caballito. v26

SE OFRECE MOZO PARA TODO TRABAjo, de 16 años, español, Cangallo 2052.

SE OFRECE JOVEN DE 17 años PARA panadería ó otro trabajo, Bucdo 2084.

SE OFRECE CINCELADOR REPUJADOR Moreno 1630. v27

SE OFRECE CARPINTERO COMPETENte, Humberto 2092.

SE OFRECE MUCHACHO DE 15 años, práctico para almacén, Maza 448.

SE OFRECE MUCHACHO PARA MOZO ó todo trabajo, Gorriti 2256.

SOLDADOR AUTOGENO SE OFRECE, por carta, J. B. M., Garay 1775.

SE OFRECE MEDIO OFICIALA PLANchador, Av. de Irigoyen 671. v28

SE HACEN COPIAS A MAQUINA, LA Paternal, Pasaje C. 53. v25

SE OFRECE PRAGUADOR DE OBRA, Independencia 1478, F. C. v25

SE OFRECE JOVEN española AFICIOnada al arte dramático, Thames 941, á W. V. v26

OFICIOS DIVERSOS OFRECIDOS

SASTRE CORTADOR DE señoras, SE ofrece, sin pretensiones, Córdoba 3451.

SE OFRECE LAVADOR DE COCHES, sabe manejar, italiano, Venezuela 2179.

SE OFRECE MOZO español DE 23 años para cualquier trabajo, sabe leer y escribir, Méndez de Andés 1361.

SE OFRECE QUINTERO QUE ENTIENde de jardín, solo ó con una hija de 14 años, Piedras 567. v28

SE OFRECE señora POR DIA PARA cualquier trabajo, escribir ó personalmente, Charcas 1510, M. P. v27

SE OFRECE PEON PARA FARMACIA ó ayudante de cocina, español, Cangallo 2072, pieza 2.

SE OFRECE JOVEN FORMAL, DE 20 años, para cuidar coche u otro trabajo de familia, con bicicleta, Viel 830.

SE OFRECE MEDIO OFICIAL CARPINtero, recién venido, Cangallo 2072, pieza 2.

Señora SE OFRECE PARA PLANCHAR y coser por día, $ 1.20 y por mes 25 $, Jujuy 6427.

SE OFRECE CAPATAZ albañil muy competente en el oficio, Panco 1339, dep. 5., E. T.

SE OFRECE JOVEN DE 18 años PARA peón de stud, dirigirse por carta Eligio Bautista, Méjico 653, pieza 69. v28

SE OFRECE JOVEN español DE 17 años para lacayo ó 2o. mucamo, con buenos informes, Alsina 1818, pieza 18. v25

SE OFRECE JOVEN ITALIANO QUE sabe hablar inglés, francés, para cualquier trabajo, Alvarez 1825. v28

SE OFRECE UN HOMBRE PARA SEreno con cédula de identidad, dirigirse á Salvador Adsam, Santa Fe 2486. v26

SE OFRECE JARDINERO PARA CIUdad ó campaña, conoce el inglés, dirigirse á A. Turchia, Tucumán 2841. v26

SE OFRECE UN PEON PRACTICO PAra farmacia y droguería, Cochabamba 786. v28

SE OFRECE MEDIO OFICIAL SASTRE sabe cortar y va al campo, Corrientes 4335. v28

SE OFRECE UN MEDIO OFICIAL PINtor competente, Loria 1558, por carta ó personalmente. v26

Señora VIUDA, SE OFRECE PARA atender panadería, lechería ó negocio chico, dirigirse T. G., Tacuarí 1375. v26

SE OFRECE COCHERO COMPETENTE, sin pretensiones, sabe limpiar animales, ciudad ó campo, San Luis 2344. v28

SE OFRECE MEDIO OFICIAL MECANIco de automóviles con certificado, Honduras 838. v28

SE OFRECE UN CORTADOR SASTRE con 12 años de práctica, dirigirse Hotel España al señor J. P, Av. de Mayo 916. v28

SE OFRECE señora ACTIVA, corredora en artículos de farmacia, conoce bien la plaza de B. Aires y Montevideo, etc., escribir á M. P., Cangallo 758. v25

SE OFRECE PARA DEPENDIENTE DE peluquería joven de 20 años, práctico en el oficio, español, por carta ó personalmente, Godoy Cruz 1471. v27

SE OFRECEN DOS JOVENES PARA cualquier trabajo en el oficio y en la pala, dirigirse por carta ó personalmente, Godoy Cruz 1371. v27

SE OFRECE JOVEN español DE 25 años para cualquier trabajo, sin pretensiones, sabe leer y escribir y práctico en las calles, Fraga 105.

SE OFRECE MEDIO CARPINTERO PAra la ciudad ó campo, sabe hacer toldos, dirigirse por carta ó personalmente, Venezuela 259.

SE OFRECE JOVEN DE 18 años, RECIEN venido, con buena pluma y bastante contabilidad, para escritorio ó casa negocio, Victoria 2502.

SE OFRECE PELUQUERO COMPETENte, español, sabiendo hablar francés ó italiano, para un hotel ó casa de importancia, Chacabuco 392, ciudad.

SE OFRECE CHAUFFEUR ARGENTINO, 25 años de edad, práctico, particular ó taximetro, ocurrir á Lavalle 472, 1er. piso, A. Rodríguez. v26

Señorita SE OFRECE PARA APRENDIza vendedora ó para mucharia, con buenas recomendaciones, por carta S. S. C., Alsina 2746. v25

SE OFRECE CHAUFFEUR ITALIANO con libreta, competente en organización de cámaras y limpieza del motor, Medrano núm. 1174. v30

Señorita DE 16 años, MUY DECENTE y bien recomendada, se ofrece como cajera, vendedora ó otro servicio análogo, Silvia Mattrozzi, Migueletes 2158, Belgrano.

SE OFRECE UN MUCHACHO DE 15 años de buena presencia, sabe leer, escribir y cuentas, para dependencia de negocio, buenas recomendaciones, dirigirse á S. de Estero 42589, ciudad.

SE OFRECE MOZO JOVEN PRACTICO en todo trabajo de café y billgrafo, ó boletero para la noche solo, sin pretensiones, poco sueldo, V. M, por carta 25 de Mayo 759. v26

Señora FORMAL SE OFRECE PARA atender pequeño negocio de tienda. Se entiende de corte y confección de ropa blanca, blusas y trajecitos de niñas, Chile 1270. v26

Señorita CON BUENAS REFERENCIAS, práctica en trabajos de escritorio y escritura á máquina se ofrece como empleada de casa de comercio ó compañía de seguros. Por carta á R. S. A., Juncy 1745, Dto 5. v26

SE OFRECE UN PEON ITALIANO CON buenas recomendaciones, para quintero y entiende algo de jardinero y de coche, para la campaña dirigirse por carta ó personalmente, Juncal 2062, pieza 12. v26

SE OFRECE PARA CAMPO O CIUDAD matrimonio joven, italiano: la mujer como ama de llaves, sabe coser á máquina y planchar, el marido entiende de caballos, herrero y electricista y otro trabajo, Paseo de Julio 822, hotel.—Berglia Alberto. v27

SE OFRECE UNA FAMILIA PARA quinta ó chacra, el padre inteligente para arboricultura, legumbres y todo trabajo rural, la señora, si se precisa para cocina ó lavado. E. Trachsler, ponte restante, correo central.

SE OFRECE MATRIMONIO español SIN hijos, el marido chaufreur, domador y cochero, la mujer costurera, planchs y lava, con buenos certificados y recomendados de casas importantes, hablan francés é italiano, dirigirse por carta ó personalmente, Belgrano 1407, A. B. v27

TAPICERO DE AUTOMOVIL SE OFREce, por carta á J. B., Camarones 3061.

TIPOGRAFO CORRECTOR SE OFRECE como encargado, á sueldo ó por un tanto por ciento, escribir á Juan Palacio, Chiclana 3752. v25

TALABARTEROS: SE OFRECEN UNO O dos casco-españoles, competentes con recomendación ó certificados á satisfacción para cochería ó casa particular, ciudad á campaña, tratar O'Gorman 161, Avellaneda. v26

VIAJANTE BIEN RELACIONADO EN las provincias Santa Fe, Córdoba y E. Ríos, se ofrece, Rivadavia 6920, por carta H. R.

VIAJANTE JOVEN, CONOCE RAMOS generales, con buena clientela, en la provincia de Buenos Aires, llevaría casa con ayuda de gastos, Pavón 2345, A. García.

VESERO OFICIAL DE LISO SE OFRE-, ce, Gaona 2428, Flores. v26

ZAPATERO SE OFRECE PARA NUEVO y compostura con ó sin herramientas, Lima 1762.

SERVICIO DOMESTICO PEDIDO

AMA SE NECESITA, LECHE DE 3 á 4 meses, Cochabamba 2223, tratar de 7 á 9 de la mañana. v26

AMA NECESITASE EN BUENA FAMIlia, 130 $ y vestidos, presentarse Junín 277.

A MATRIMONIO DOY PIEZA POR servicio de la mujer, con hijo de 12 á 20 años, de 2 á 10 p. m., Atacama 488.

A señora SOLA O MATRIMONIO SIN hijos se le da pieza para acompañar, San Pedrito 716, Flores. v26

AMA DE LLAVES, EXTRANJERA, PAra casa de persona sola, afuera de Buenos Aires, se necesita, hotel du Mayo, pieza 52, de 1 á 2 p. m.

AMA JOVEN CON ABUNDANTE LEche de un mes, para ciudad importante con inmejorables, se necesita, Rivadavia 5300, de 2 á 4 p. m., es inútil presentarse sin certificado.

AMA CON LECHE DE 1 A 4 MESES, española ó italiana, se necesita para hacer un viaje á Europa, pagándole su pasaje de ida y vuelta en 2a. clase, para tratar personalmente, de 9 á 10 a. m., Cangallo 759, hotel de Roma. v26

COCINERA SE PRECISA CON CAMA, S 1850, piso 3o.

COCINERA SE PRECISA, SANTA FE 2821.

COCINERA CON CAMA SE NECESITA, Humanavia 3623.

COCINERA CON CAMA Y RECOMENDAciones, se precisa, Venezuela 825. v26

COCINERA SE NECESITA, RIVADAVIA 5056. v26

COCINERA ITALIANA, CON CAMA SE necesita, Brasil 457. v26

COCINERA SE NECESITA, MONTES DE Oca 601.

COCINERA CON CAMA, RECOMENDAda, se necesita, Rodrigues Peña 1191.

COCINERA SE NECESITA, DORMIR afuera, Defensa 146.

COCINERA SE NECESITA, SANTA FE 1, 17.

COCINERO ITALIANO SE NECESITA, recomendado, Suipacha 117.

COCINERA CON CAMA Y OTROS QUEhaceres preciso, Cerrito 755.

SERVICIO DOMESTICO PEDIDO

COCINERA SE PRECISA, RIVADAVIA 5927.

COCINERA ARGENTINA SE NECESITA, con cama, Pampa 2991.

COCINERA SE PRECISA, MEJICO 3266.

COCINERA Y PARA OTROS QUEHACEres, se precisa, Payón 1481.

COCINERA ARGENTINA, FORMAL, SE necesita, Las Heras 1875.

COCINERA COMPETENTE, SE PRECIsa, Rivadavia 1521.

COCINERA SENCILLA Y MUCAMA NEcesito, Gral. Paz 2211, Belgrano. v28

COCINERA CON CAMA Y RECOMENDAciones, se necesita, Salta 685.

COCINERA PARA CORTA FAMILIA, SE necesita, Zapiola 2190, Belgrano. v26

COSTURERAS PARA TODA CLASE DE trabajo, se precisan, Belgrano 877.

COCINERA JOVEN SE PRECISA, TRAtar de 8 a. m. á 3 p. m., Moreno 1461.

COCINERA PRACTICA CON CAMA SE necesita, Córdoba 742. v25

COCINERA CON CAMA SE NECESITA, Bogotá 2255, sueldo 30 $. v25

COCINERA BUENA, CON CAMA, SE precisa, Rivadavia 5198. v25

COCINERA QUE SEPA SUS DEBERES, se necesita, Cangallo 2426. v25

COCINERA CON CAMA SE NECESITA, sueldo 40 $, Bartolomé Mitre 3769.

COCINERA Y PARA OTROS QUEHACEres, se precisa, Estados Unidos 3234.

CALLE DEAN FUNES 172, AVELLANEda, se necesita cocinero italiano, joven.

COCINERA QUE SEPA BIEN SU OBLIgación se necesita, Montevideo 1782.

COCINERA CON CAMA, QUE SEPA SU oficio se precisa recomendada, Avenida de Mayo 1369.

COCINERA BUENA, CON CAMA Y REComendaciones se precisa, Pueyrredón 360, tratar de 9 á 2 p. m.

COCINERA QUE CONOZCA LOS QUEhaceres de una casa para matrimonio solo se precisa, Badi Carnot 40.

CHICA DE 12 A 13 años, PARA AYUDAR á los trabajos de casa, preciso, Belgrano 1414.

COCINERA JOVEN SABIENDO BIEN de cocina y postres, con referencias, se necesita, Rodrigues Peña 652, de 9 á 12 m.

COCINERA ITALIANA CON HIJA de 15 á 16 años para niñera, se necesita, Francia 776.

COCINERA JOVEN CON RECOMENDAciones, para cocina sencilla y pequeños quehaceres, se necesita, Ombú 527.

COCINERA, MUJER FORMAL, CON recomendaciones, se necesita para cocina sencilla y demás quehaceres, Cangallo 3844.

COCINERA española SE PRECISA bastante entendida para el servicio de dos personas, Sarmiento 1708. v26

COCINERA PARA CORTA FAMILIA SE necesita, Gabala 2001, esq. 3 de Febrero, Belgrano.

COCINERA SE NECESITA PARA LA cocina y lavado de patios, con buenas referencias, Rivadavia 3420.

COCINERA VASCA CON BUENAS REferencias, se precisa, se paga buen sueldo, Montes de Oca 1425,. v27

COCINERA JOVEN, QUE SEPA CUMplir con su deber, se necesita, Belgrano 1719, 1er. piso.

COCINERA QUE SEPA COCINAR Y otros quehaceres, para corta familia, se necesita, Oro 2343, Palermo.

COCINERA Y PARA OTROS QUEHACEres, se necesita con cama, sueldo 40 $, Membrillar 167, Flores.

COCINERA Y DEMAS QUEHACERES en casa de corta familia, se necesita con recomendación, Reconquista 783. v26

COCINERA ITALIANA, DE PROFESION, joven, sin cama para un matrimonio sin necesita, Garay 1109. v25

COCINERA JOVEN CON CAMA, SEPA un obligación, hay 14 personas, 60 $, de 9 á 12, Sarandí 50. v25

COCINERA JOVEN QUE SEPA SU obligación se necesita con cama, San José 1839. v26

CAMARERA CON BUENAS REFERENCIAS se necesita, Corrientes 151, 1er. piso, derecha, de 4 á 5 p. m. v25

COCINERA RECOMENDADA, PARA familia se necesita, con cama, Juncal 2277. v25

COCINERA FORMAL, RECOMENDADA se necesita, Arredondo 2355 y Canalejo, Belgrano, preferíase italiana. v26

COCINERA FORMAL, QUE SEPA SU obligación, con cama, se necesita para matrimonio solo, Condarco 552, Flores. v27

COCINERA JOVEN, CON BUENOS INformes se precisa, para casa de matrimonio solo, Larrea 266, de 8 á 12 m. v26

COCINERA JOVEN QUE SEPA SU obligación, para corta familia, no va al mercado, tratar después de las 9 a. m., Avenida Quintana 127. v26

COCINERA Y OTROS QUEHACERES FAmilia corta familia se necesitan recomendada y con cama, Chacabuco 1474, 1er. piso.

COCINERA DECENTE PARA PUEBLO del Norte, muy cerca de Bs. Aires, se necesita, para corta familia, ocurrir á Agüero 740. v26

COCINERA Y pequeños SERVICIOS, SE necesita, con recomendaciones, mujer formal sola, para Marcos Paz, á una hora de Buenos Aires, sueldo 40 $, tratar Perú 874, capital.

COCINERA O PRACTICA EN COCINA, mujer formal, con recomendaciones, se precisa para una corta familia, italiana, con preferencia genovesa, Cangallo 1948, piso 1o. v26

GOBERNANTA QUE HABLE FRANCES y alemán, ó francés é inglés, se necesita, Callao 2009. v26

GOBERNANTA EXTRANJERA PARA el manejo de casa de persona sola, á dos días de Buenos Aires, se necesita, detalles por carta, nacionalidad, edad, estado y pretensiones á M. D. M., hotel de Mayo.

GOBERNANTA FRANCESA, PERSONA formal para todo el día y el cuidado de 3 niñas, con muy buenas recomendaciones, se necesita, tratar de 10 a. m. á 2 p. m., Melo 46. v26

LAVANDERA DE PROFESION PARA atender se precisa, Larrea 722.

LAVANDERA QUE PLANCHE ROPA lisa se precisa por día, Miró 295.

LAVANDERA SE PRECISA, POR DIA, Pozos 1608. v25

LAVANDERA PARA RESTAURANT SE precisa, Caseros 2443. v25

LAVANDERIA POR MES, CON RECOmendaciones, se necesita, Larrea 1374. v26

LAVANDERA QUE SEPA PLANCHAR por día, se necesita, tratar Ascuénaga 1546.

LAVANDERA PLANCHADORA, ROPA lisa, se precisa, sueldo 60 $, Juncal 2008.

MUCAMA GENERAL SE NECESITA, Andes 976.

MUCHACHA DE 13 A 15 años SE NECEsita, Bolívar 581, depto. 16.

MUCAMA PARA MATRIMONIO SOLO se necesita, Victoria 2985. v27

MUCHACHO PARA AYUDAR A LA COcina se precisa, B. Mitre 2601.

MUCHACHO SE NECESITA, DE 11 A 14 años, casa familia, Montevideo 140.

MUCHACHA DE 12 A 14 años SE PREcisa, sin cama, Belgrano 1765, dep. 11.

MUCAMA PARA CASA DE PENSION, preciso, Rivadavia 1196.

MUCAMA SE NECESITA, TRATAR Esmeralda 1080. v27

MUCHACHO PARA SERVICIO, CON recomendaciones, se necesita, Larrea 1126.

MUCAMA SE NECESITA, ARENALES 1251.

MUCAMA GENERAL SE NECESITA, Andes 976.

MUCHACHA SE PRECISA, RECIEN venida, de 12 á 14 años, Yapeyú 51. v27

MUCAMA GENERAL, JOVEN, con PREferencia italiana, se necesita, Lima 329

MUCAMA SE NECESITA, ZAPIOLA 2025, Belgrano.

MUCHACHO DE 17 años RECIEN VENIdo, se precisa, Boedo 813.

MUCAMA PRECISO RECOMENDADA, Callao 1255, de 1 á 2.

MUCHACHA PARA ATENDER niños se necesita, Garay 461. v26

MUCHACHA DECENTE Y LIMPIA SE necesita, Thames 2125.

MUCHACHA SE NECESITA PARA POco trabajo, Lavalle 2299. v26

MUCHACHA de 10 á 12 años, SE PREcisa para matrimonio solo, Liniers 1221

MUCHACHA SE NECESITA DE 13 A 15 años, Larrea 1201.

MUCHACHA SE PRECISA, INDEPENdencia 2270, dep. 9.

MUCHACHA PARA niñera DE 12 A 14 años preciso, Suipacha 494.

MUCHACH

SERVICIO DOMESTICO PEDIDO

SIRVIENTA JOVEN QUE ENTIENDA DE cocina, para casa de muy corta familia, con recomendaciones, se necesita. Paraná 1069. v26

SE NECESITA BUEN MUCAMO PARA comedor, y un peón de cocina, buen sueldo, todos con buena recomendación, Av. Quintana 381. v26

SIRVIENTA QUE ENTIENDA DE COCIna para servicio de corta familia, sueldo 15 á 20 pesos, Belgrano 514, piso 2o. derecha.

SE NECESITA MUJER SERIA Y MUchacha de 18 á 15 años, para cocinera y mucama, de matrimonio solo. Corrientes 3986, dep. B., de 9 á 11 a. m. v25

SIRVIENTA JOVEN, CON RECOMENDAciones y sin pretensiones, se necesita para corta familia, ocurrir de 10 á 12 m., Bolívar 1083. v25

SE NECESITA MUCHACHA DE 12 Á 14 años, para cuidar un niño de corta edad, Coronel Salvadores 647, altos, Barranca. v25

SIRVIENTA PARA COCINA SENCILLA y otros quehaceres se necesita para matrimonio solo sin da cama, argentina y joven, presentarse Paso 189. v25

SE NECESITA MUCAMA GENERAL PAra ayudar de 7 1|2 a. m. á 7 1|2 p. m. á los quehaceres, muy práctica, seria y limpia, dormir afuera, A. R., Poste Restante Correo Central.

SERVICIO DOMESTICO OFRECIDO

AYUDANTE DE COCINA SE OFRECE, buenos ayudantes, Pichincha 850. v25

AMA PARA CRIAR CHICO EN SU CAsa, se ofrece, Chile 864, piezs 17.

AMA DE LECHE SE OFRECE, ALSINA 3236.

AMA SE OFRECE, CON LECHE DE UN mes y medio, Gurruchaga 539.

AMA SE OFRECE, EN CASA DEL niño, Moreno 1256. v25

AMA PRIMERIZA LECHE ABUNDANte, se ofrece para criar en casa del niño: K. Unidos 2355.

AMAS DE LECHE ANALIZADA, ITALIAnas, vascas, alemanas, hay siempre, Teléf. 1414, Libertad, Junín 272.

AMA DE LECHE JOVEN, SE OFRECE para criar en casa, Gral. Dominguez 732, Pilarito, Avellaneda.

ATUDANTE DE COCINA JOVEN se ofrece práctico, recién venido de España, Sarandí 1246.

AMAS HAY, ITALIANA Y VASCA, CON certificados, sueldo de 70 á 100 pesos, Lavalle 1588.

AMA SE OFRECE PARA CRIAR DOS O tres veces al día, leche de 2 meses, Cabrera 2970. v27

AMA DE LECHE, JOVEN DE BUENA presencia, se ofrece, Bud América 86, Flores.

AMA DE LECHE SE OFRECE PARA criar niño en su casa, Piedras 1236, piso 1o.

AMA SE OFRECE CON LECHE DE 8 días, para dar pecho en su casa, 3 ó 4 veces al día, Salta 1052. v26

AMA española CON ABUNDANTE LEche de un mes, se ofrece, Belgrano número 1707. v26

AMA ROBUSTA, CON ABUNDANTE leche de 3 meses se ofrece para criar en casa, Boedo 1776. v27

AMA DE LECHE, 9 MESES, DESEA criar un chico en su casa, Terrero 1883, Flores. v25

AMA SE OFRECE PARA CRIAR EN casa del niño, leche de seis meses no tiene chico, Darregueira 2311. v25

AMA SE OFRECE PARA CRIAR UN niño en su casa con mamadera, con buenas recomendaciones, Paso 74, piesa 20.

AMA española, SE OFRECE, LECHE abundante de 40 días, primeriza, buena presencia, certificado de la Asistencia Pública, Garay 1832. v25

AMA SE OFRECE PARA CRIAR UN chico en su casa, con buenas referencias, General Hornos 1260, esquina Lavalle, Lanús F. C. S.

AMA JOVEN española, CON BUENA leche y abundante, de tres meses, con certificados de la Asistencia Pública, se ofrece para criar un chico en su casa, Barracas 2487, piesa 41. v26

AMA SE OFRECE CON BUENA LECHE de 2 á 3 meses para criar en casa del niño ó en su casa, con certificado de reconocimiento de la Administración Municipal Sanitaria y Asistencia Pública, Gallo 1419. v26

COCINERA SE OFRECE PARA COCINA sencilla, Méjico 717.

COCINERO SE OFRECE PARA CASA particular ó hotel, Méjico 858, 2o.

COCINERA ITALIANA SE OFRECE, SAbe su obligación, Castro Barros 981.

COCINERA PARA CORTA FAMILIA, SE ofrece á matrimonio solo, Venezuela 483.

COCINERA MUCAMA FORMAL, SE ofrece para corta familia, Cangallo 1504.

COCINERA SE OFRECE SABE SU obligación, Garrito 218.

COCINERA ITALIANA SE OFRECE SIN casa, Guardia Vieja 3727. v27

COCINERA BUENA, SE OFRECE CON buenas recomendaciones, Belgrano 943.

COCINERA SE OFRECE, PERU 1050.

COCINERA SE OFRECE SABIENDO bien su obligación, Dias Velez 4060.

COCINERA SE OFRECE, PERU 1053.

COCINERA SE OFRECE, PERSONA formal, 24 de Noviembre 860.

COCINERA SE OFRECE, CON BUENOS informes, Venezuela 856.

COCINERA SIN CASA SE OFRECE, San Juan 2148, dep. 2, bajos.

COCINERA SE OFRECE, TIENE RECOmendaciones, Talcahuano 434.

COCINERA SE OFRECE, CON BUENAS recomendaciones, Boulogne Sur Mer 235.

COCINERA SE OFRECE, RECOMENDAda, La Paz 71.

COCINERA BUENA SE OFRECE, RECOmendada, Paraguay 2857. v26

COCINERA FORMAL SE OFRECE, RECOmendada, Espinosa 462.

COCINERA FORMAL ITALIANA, PIAmontesa, se ofrece, Santa Fe 1653. v25

COCINERA DE PROFESION, española, se ofrece, Paseo Colón 1296. v25

COCINERA SE OFRECE, CON REFERencia, Córdoba 1429. v25

COCINERA CON BUENAS RECOMENDaciones se ofrece, Ayacucho 1370. v25

COCINERA ITALIANA SE OFRECE, BOcado 1462. v25

COCINERO SE OFRECE PARA CASA particular, Rivadavia 8175. v25

COCINERA JOVEN SE OFRECE, GENEral Urquiza 2060. v25

COCINERA SE OFRECE PARA COCINA sencilla, Cangallo 1936, dep. 24. v25

COCINERA SE OFRECE PARA CASA de pensión, Correo 1058. v25

COCINERO español, SE OFRECE PARA restaurant ó fonda, Sgo. del Estero 148.

COCINERO SE OFRECE PARA CASA de familia, con certificado, Lavalle 1582.

COCINERA ARGENTINA Y PARA planchar en ella se ofrece, Santa Fe 2928.

COCINERA Y MUCAMA SE OFRECEN, saben su obligación, Santa Fe 1651. v27

COCINERA SE OFRECE PARA CASA seria, sabe su obligación, San Luis 3015. v27

COCINERA, FRANCESA SE OFRECE para cocina sencilla, sin cama, calle Santa Fe 1761. v26

COCINERA Y MUCAMA SE OFRECEN, con buenas recomendaciones, Perú 638, altos.

COCINERA SE OFRECE RECIEN VENIda, con recomendaciones, Alsina 1263, piesa 2.

COCINERA Y MUCAMA SE OFRECEN, prefieren las dos juntas, Venezuela 1044, piesa 20.

COCINERA ITALIANA SOLA, recomendada, se ofrece, sueldo 40 $, Santa Fe 1240, depto. 6.

COCINERA Y SIRVIENTA SE OFRECEN para casa de poca familia, con buenas recomendaciones, Herrera 856.

COCINERA SE OFRECE, BUENA, sueldo de 35 á 40 $, sabe su obligación, con informes, Cerrito 1176, piesa 15.

COCINERA SE OFRECE ENTIENDE DE planchar, con recomendación, Sarandí 878, M. A.

COCINERA SE OFRECE SIN PRETENsiones, con chica, para el campo ó ciudad, Paso 76.

COCINERA PIAMONTESA SE OFRECE, para matrimonio ó corta familia, Pozos 894.

COCINERO SE OFRECE, FONDA, ALmacén, práctico especial, Montevideo 782, almacén.

COCINERA DE PROFESION, BUENAS recomendaciones, vasco-española, ofrécese, Tucumán 1087.

COCINERA SE OFRECE, SABE BIEN su obligación y otros quehaceres más, Barracas 668, piesa 18.

COCINERA Y MUCAMA SE OFRECEN, prefiere juntas, ó separadas, saben su obligación, Gurruchaga 1647.

COCINERA SE OFRECE, española, PAra corta familia, cocina sencilla, Saavedra 1246.

COCINERA COMPETENTE SE OFRECE, ciudad ó campo, Salta 1254, piesa 2.

COCINERA SE OFRECE PARA CASA de pensión ó fonda, y una mucama para el segundo, Paraguay 1989.

COCINERA SE OFRECE PARA COCINA y otros quehaceres, Vicente López 1.

COCINERA SE OFRECE, SOLO, PRActicando, sueldo de 70 á 80 $, Barracas 668, piesa 18.

COCINERA SE OFRECE, VASCO-ESPAñola, buenas recomendaciones, amigo formal, Cangallo 1936, dep. 24. v25

COCINERA SE OFRECE, BUENA, PARA corta familia, sueldo 30 $, Rivadavia 8175

tinuar la lucha con voluntad de vencedor.

El pueblo del primero ignora á la faz de los problemas más urgentes y más graves, cuál es el pensamiento del gobierno, para dirimir las dificultades ó siquiera sea para plantear las soluciones, y deplora que sorprendido siempre el Presidente por los acontecimientos, reaparezca ante el mundo con falta de orientaciones, sin el concepto de las necesidades y de los remedios y con la acción hesitante y anhelosa, del enfermo postrado que deja el lecho y se apoya en muletas y en bastones. Esta ignorancia no es sólo popular; es también, y deplorablemente, gubernativa, porque ni los miembros del Congreso, ni los del Poder Judicial, ni los mismos ministros de su gabinete, saben á qué atenerse para desenvolver la acción pública, que por la Constitución es de concurrencia solidaria, es decir, de poderes coordinados.

Allá, los problemas salen á luz precedidos del pensamiento hondo y luminoso del gobierno, que los expone, discute, avasalla y pilotea las soluciones; y el pueblo, y el Congreso, y el poder judicial y hasta el extranjero, saben cada mañana cuál es la orientación y cuál será la línea de conducta del Presidente y del ministerio respecto del acontecimiento de la hora precedente ó de la hora venidera.

Soñadores, el uno y el otro, el profesor principista de ayer actúa hoy y el político dinámico de antes rehuye la acción ahora. Aquél piensa y hace; el otro deja que piensen y hagan por él; y si algún rumor de lucha y de ansiedades populares se eleva hasta su santa Nirvana, parécele irreverencia de pueblo ingobernable.

Hemos dicho que ambos presidentes son soñadores; pero el uno sueña en la acción ideal y el otro sueña en el idealismo de la inacción.

El presidente del Norte llevaba de la Universidad, y su secretario de Estado de las iglesias, el noble y justificado horror á la guerra y la menos justificada prevención á los armamentos, á los ejércitos y á las escuadras, que fundan y conservan la paz.

El pueblo del Japón les acaba de hacer una advertencia que al despertarlos les reveló que el gobierno de los sueños, no es siempre el más eficaz para los Estados.

Con motivo de un incidente legislativo de California, que el Japón consideró ofensivo, el presidente filósofo replicó á las gestiones del imperio, que le era vedado inmiscuirse en la política de los Estados; pero el Japón le advirtió entonces que nadie le impedía inmiscuirse en la soberanía de Hawaii y de Filipinas, con sus formidables escuadras, dominadoras de mares donde los Estados Unidos no las tienen.

Aquel era el sueño del humanitario. Esta la realidad de los hombres de Estado. Los armamentos y las escuadras condenadas por las iglesias y las cátedras de benevolencia ofrecían en la vida real la única base de las soluciones.

Y la realidad se impuso. Las escuadras japonesas del Pacífico obtuvieron del coloso americano la reforma de la ley de California, y la bella teoría de la autonomía absoluta de los Estados, cedió á la abrumadora acción de las bases militares y de los "dreadnoughts".

Aquel presidente, cambiando de táctica ante la gravedad de los sucesos, como un general veterano ante el movimiento contrario, intervino confidencialmente en California, dando así á las autonomías provinciales el límite razonable de la seguridad y de la integridad nacional; y el devaneo místico contra los grandes acorazados cedió al criterio de gobierno y á los preparativos para llevar escuadras americanas del Atlántico al Pacífico, porque les resultó que el mundo no es todavía una iglesia ni una cátedra de idealismos platónicos.

El presidente del Sur no aborda, entretanto, ni resuelve los problemas más subalternos del orden interno, ya que los internacionales están en absoluto abandonados.

Por ejemplo, dos años y medio hace que solicita su atención, la llamada crisis agraria de varias provincias.

Sus subalternos se mueven, estudian los problemas, descubren con acierto las causas, aconsejan los remedios y todo se desvanece en las ondas voluptuosas de la beatitud gubernativa.

En 1913 marcha una nueva comisión, que acaba de regresar con datos conocidos muy bien observados de nuevo y que confirman cuanto tiene en sus archivos la presidencia actual y tenían ya las presidencias anteriores.

¿Cuál es el pensamiento de ésta? ¿Cuál será su actitud parlamentaria, desde que todos convienen en que los remedios son legislativos?

Nadie lo sabe. El gobierno mismo lo ignora. Conocemos lo que piensa Wilson de las reclamaciones del Japón y de la reforma de las tarifas que él mismo en persona, como un luchador popular sin protocolos, conduce con mente robusta y actividad de guerrero, á través de formidables escollos; pero el pueblo argentino ignora todo lo que le urge saber sobre las medidas de los grandes problemas más urgentes de su actualidad nacional é internacional.

Es que Wilson lucha en la Tierra y Sáenz Peña planea en las nubes.

LAS ENSEÑANZAS DE LA CRISIS BALKANICA

(Especial para LA PRENSA)

En la primavera del año 1908, "el hombre enfermo" (1) jugó una mala partida á los herederos ávidos de repartirse sus despojos y que hacía decenas de años no cesaban de rodear la cabecera del agonizante.

En el viejo nido del despotismo sanguinario y del fanatismo de la Edad Media, estribillos de la Marsellesa se dejaban oir bruscamente, saludando las banderas sobre las cuales los descendientes de los feroces enemigos de los "giaours" (infieles) acababan de inscribir las divisas de la Revolución francesa.

Los "comitadjis" bajaron de las montañas y entraron en las ciudades en medio de las aclamaciones de las poblaciones turca, griega, eslava y albanesa, recibidos por las mismas autoridades y los mismos soldados que habían sido encargados, poco tiempo antes, de exterminarlos. Fueron días de fraternidad y de reconciliación universales.

¿Cómo y por qué el radiante sol de la primavera de la revolución joven-turca de Salónica se anegaba en otoño de 1912 en el fango de las llanuras de Tracia, en la sangre de los campos de batalla de Kirkilisse, de Lule Burgas y, de Kumanova?

¿Por qué faltas imperdonables, por qué fatalidades también, la victoria del "Comité de la Unión y Progreso" saludada como el renacimiento del imperio de Osmán, ha producido el cataclismo formidable en que acaba de naufragar la Turquía europea, constituída hace cinco siglos?

Un análisis objetivo de las causas y de las consecuencias no dejará de desprender muchas de esas útiles enseñanzas, que pueblos y gobiernos tienen igualmente provecho en meditar.

El programa de los Jóvenes Turcos, al día siguiente del restablecimiento de la Constitución de 1876, comprendía nada menos que la transformación completa de la organización política, económica y del culto del imperio. En su optimismo sin límites, esperaban edificar en pocos días sobre las ruinas del antiguo Estado turco feudal, absolutista, corrompido y desorganizado, uno de esos Estados occidentales en que habían vivido durante el "terror" de Hamid, constitucional, democrático y tolerante.

Pero la admiración manifestada por las teorías y los principios científicos y por las instituciones modernas, no podía suplir las faltas de sus conocimientos relativamente al estado real del país y á su grado de evolución.

Su error más funesto fué suponer que la trasmisión del poder monopolizado por los cortesanos de Abdul-Hamid á la agrupación más numerosa de una pretendida selección intelectual turca podía bastar para realizar el más profundo cambio que la historia haya podido ser llamada á registrar.

Los formidables progresos de la idea de las nacionalidades en pleno Oriente, escaparon al ojo poco ejercitado de esos gobernantes de la víspera; y el desplazamiento de las fuerzas no admitía ya el reinado exclusivo de la minoría turca, sino con la ayuda de un seudo-constitucionalismo sostenido por las bayonetas.

El pueblo turco pertenece á un período económico desaparecido en el resto de Europa, al período, no del cambio de los servicios, sino del robo, de la rapiña, del saqueo, factores terriblemente simplistas, desde el punto de vista de la producción y de la distribución de las riquezas.

Salido de una nación de soldados y de funcionarios—¡y qué funcionarios!—el turco se había habituado á proveer sus necesidades sin satisfacer las ajenas, gracias al botín ú oprimiendo á los cristianos.

Según su convicción religiosa, los cristianos no están allí, sino para hacer más agradable la vida de los verdaderos creyentes. Su pereza, toda oriental, haciéndole incapaz de todo esfuerzo sostenido, está en armonía completa con este modo de vivir y de pensar. Al lado de una administración basada sobre tales principios, la evolución tropezaba con la gran extensión de las propiedades feudales.

Los "tchifligáres" (agricultores), turcos, están todavía hoy en una situación peor que nuestros siervos de la Edad Media. Además del pago de diezmos enormes, están obligados á compartir con el bey de tal modo, que con frecuencia los queda apenas un tercio de la cosecha, sobre la cual tienen que pagar todavía un número considerable de impuestos.

Su dependencia del bey es tan completa, que, en muchas provincias no pueden ni casarse, ni entablar un pleito sin su conocimiento.

Para poner fin á semejante estado de cosas, un solo medio se ofrecía: librar la población de sus administradores, señores y magistrados turcos, incapaces de una administración moderna, y conceder la autonomía judicial y administrativa á las provincias europeas. Es decir, desposeer á los intelectuales y desposeer á los propietarios turcos; medio radical que la comisión Unión y Progreso no ha tentado nunca seriamente, á pesar de la importancia vital del problema.

Al lado de las reformas económicas el programa constitucional no tuvo mejor suerte. El principio de la soberanía nacional y de la responsabilidad ministerial fué oscurecido por el poder excesivo que tenía la comisión.

Las elecciones han asegurado una preponderancia al elemento musulmán gracias á una presión y corrupción inconciliables con la idea del parlamentarismo occidental. La autonomía de los "vilayets" continuó como letra muerta, del mismo modo que la igualdad ante la ley.

No se cambian de un día á otro todos los rodajes de una administración asiática, intolerante. Los pocos progresos realizados en materia de libertad religiosa, no compensan las faltas cometidas respecto á las escuelas de las diversas nacionalidades. La política de colonización turca en las provincias cristianas no había aprovechado mucho á los turcos tanto como había atormentado y exasperado á las otras poblaciones.

Pero, sin contradicción, los Jóvenes Turcos han acumulado las faltas más pesadas, en el dominio de la política de las nacionalidades, á las consecuencias más desastrosas. En la política exterior, se obtuvieron algunos éxitos: la pérdida de la Bosnia y de la Herzegovina, aseguraba, en compensación de derechos puramente nominales, ventajas muy reales á Turquía: retrocesión del Sandjak, dos millones y medio de libras turcas, supresión de los servicios postales extranjeros.

Pero, el desconocimiento absoluto de la relación de las fuerzas vitales del país, provocaba excesos funestos, que agravaban la situación precaria de las finanzas, escollo de todas las hermosas leyes y reformas positivas proyectadas por la Cámara, constantemente en pugna con las peticiones de créditos militares por parte del gobierno (el 39 por ciento de todos los gastos está señalado para el ministerio de Guerra).

Las expediciones á Albania y Arabia, exigieron constantemente nuevos empréstitos cada vez más onerosos. Constantinopla quiso convertir en turcas á las poblaciones, costara lo que costara, en un imperio donde los turcos son una minoría ínfima; donde, ya se trate de cultura, de religión, de raza, de lengua ó de tendencias, abismos separan á los conquistadores de las nacionalidades conquistadas, nacionalidades cuyos hermanos, libres y dichosos, viven al otro lado de las fronteras.

La reacción más grande contra esa política de fuerza, se dejó sentir en la Albania mahometana, mucho más que en la Macedonia cristiana. Cada año estallaba la revolución albanesa y la Albania concluyó por obtener concesiones importantes, desde el punto de vista nacional (escuelas albanesas, servicio militar de los albaneses en Albania, empleados albaneses, etc.), y por facilitar las miras italianas en el Africa del Norte.

De allí en adelante el desenlace trágico se precipita. Se acusa al ministerio de Guerra de culpables negligencias cometidas en Tripolitania; se niega á los jóvenes turcos "el dinero indispensable" para realizar esta parte de las reformas, que deseaban sinceramente llevar á cabo; las dificultades financieras y las contrariedades exteriores é interiores aumentan hasta el punto de quitar toda aureola ideal á los revolucionarios de Salónica y trasformanan un régimen que debería ser ardientemente intelectual en un gobierno de camarillas.

Los turcos, cuya divisa era Unión y Progreso, no podían de allí en adelante abrir el camino sino á la reacción; no podían realizar la unión, sino en el campo de sus enemigos considerados hasta entonces como irreconciliables.

El aumento de las dificultades en el interior, los progresos realizados por los pueblos balkánicos, el debilitamiento del elemento musulmán, todos estos factores han preparado y acelerado una explosión que se había hecho fatal, inevitable, hasta sin las graves, sin las imperdonables torpezas del régimen de los jóvenes turcos.

En nuestro próximo artículo, después de haber desentrañado ó más bien sumariamente indicado la parte de responsabilidad que toca en la catástrofe turca á los hombres que hacía cuatro años estaban al frente de una nación antes tan poderosa y siempre digna de simpatía, trataremos de establecer las causas complejas y profundas, económicas, sociales, étnicas y políticas que no admitían otra solución en la lucha secular entre la Cruz y la Media Luna, entre el Occidente racionalista y el Oriente irremediablemente fatalista.

Paul Beauyard

(1) El sultán de Turquía.

MUSEO AGRICOLA NACIONAL -- SUS ORIGENES Y SU ESTADO ACTUAL

1) VISTA DEL EDIFICIO EN QUE ESTA INSTALADO EL MUSEO AGRICOLA NACIONAL—2) COLECCIONES DE MAICES Y ARROCES—3) COLECCIONES DE ALGODONES Y TABACOS

El Museo Agrícola ha sido formado á raíz de la exposición internacional de agricultura de 1910, cuya organización fué confiada á la Sociedad Rural Argentina, la que designó al efecto una comisión especial, encargando de reunir la representación de la agricultura nacional al comisario general de agricultura, que fué el ingeniero Carlos D. Girola.

Al iniciar los trabajos, pensó éste que sería conveniente conservar las muestras que se colecionaran para el importante torneo, con objeto de obtener el mayor provecho de los trabajos y de los fondos que habrían reclamado; dispuso en consecuencia, la reunión de las muestras, de manera que pudieran servir para organizar un Museo Agrícola, que quedaría instalado en el mismo local, donde serían exhibidos, local que se construiría especialmente, en la época del centenario, en los terrenos de la Sociedad Rural Argentina, sobre la calle Santa Fe y la plaza Italia.

Inaugurada la exposición de agricultura fué unánime la impresión favorable del público respecto de la importancia y buena presentación que ofrecían las colecciones de productos naturales, agrícolas, de origen animal y de las industrias agrícolas de la Nación; y á medida que trascurrieron los días, se difundió y condensó el pensamiento de que era conveniente asegurar la conservación de esas colecciones, que podrían renovarse y completarse en lo sucesivo, de manera que pudieran ofrecer, en cualquier momento, á nacionales y extranjeros, un cuadro lo más completo posible de las principales riquezas naturales y de los productos del país.

Las comisiones de la Sociedad Rural Argentina, presididas por el doctor Emilio Frers y doctor José M. Malbrán, apoyaron el propósito del comisario general de agricultura. Después de clausurada la exposición de agricultura, el pabellón de ésta, que contenía los productos nacionales, fué convertido en museo agrícola, tal como existe ahora.

A fin de llenar los objetivos que se tenía en vista, esto es, propagar el conocimiento de las riquezas y producciones del país, se resolvió dejar abierto al público el museo, dos días de la semana, los jueves y domingos, y más adelante, si fuera necesario, todos los días. Desde ya el museo es accesible todos los días para los que desean hacer estudios, ó para los que llegan del exterior ó de afuera de la capital y no pueden acudir en los días establecidos, habiendo personal permanente durante todo el día.

LOS FINES DEL MUSEO

Los fines actuales del museo agrícola, son de propaganda y de instrucción. En él se atienden consultas se suministran indicaciones sobre la posibilidad de emprender tal ó cual cultivo, sobre las variedades de semillas y plantas más adecuadas para las varias zonas, sobre las enfermedades de las plantas y de los animales, y los medios de combatirlas, sobre la adaptación de las diversas especies de razas de ganado, sobre la policía sanitaria de los animales, etc.

No ha sido posible hasta ahora desplegar una acción muy vasta, porque el presupuesto para el sostenimiento fué excesivamente reducido, siendo de cuatrocientos pesos mensuales para gastos de cualquier clase y sueldos de empleados y peones, cantidad insuficiente, hasta para la limpieza y la conservación de las colecciones.

Desde hace algunos meses, con un presupuesto que no alcanza al doble del anteriormente indicado, han sido iniciadas algunas mejoras y la renovación de colecciones y se han iniciado las tareas de relación con el interior y el exterior, que son indispensables para el progreso de la institución y la influencia que ha de ejercer en los años venideros.

SECCIONES DE QUE SE COMPONE

Se procede actualmente á renovar y á completar los productos varios y las colecciones que constituyen las seis secciones en que está subdividido el museo, á saber:

Productos naturales, entre los cuales sobresalen las maderas y algunos minerales, además de otras materias extractivas.

Productos de la agricultura: cereales, como el trigo, la avena, la cebada, el arroz, el maíz; oleaginosos, como el lino, el maní, etc.; tuberosas, plantas narcóticas, como el tabaco; plantas pseudo-alimenticias, como la yerba-mate; plantas aromáticas, plantas medicinales, plantas textiles y sus fibras, etc.

Productos de la cría del ganado: lanas, pieles, crines, plumas, huesos, etc., además de mieles, ceras, etc., los peces y sus productos.

Productos de la industria agrícola: harinas y sus derivados, vinos y alcoholes, azúcares, tanino, carbones, frutas y legumbres desecadas, conservadas, etc.

Maquinaria agrícola y construcciones.

Estadística agrícola y economía rural.

Además se instalarán otras secciones, á medida que los recursos lo permitan entre las cuales figurarán un consultorio agrícola permanente, con anexo-laboratorio para toda clase de productos agrícolas; campo experimentales propios ó en cooperación con los cultivadores, para el ensayo de semillas y sobre todo para la producción de semillas y plantas que más conviene propagar, para entregarlas, á precio de costo, á los agricultores; una revista práctica, redactada en estilo llano, sobre temas al alcance de las inteligencias menos cultivadas, á fin de que su eficacia sea mayor y más proficua su propaganda.

Mucho se halla por el momento en estado de proyecto, pues no hay personal para atender trabajos de esa clase, siendo forzoso limitar la acción á completar y clasificar las colecciones ya reunidas.

El museo cuenta con más de 20.000 muestras.

La "Sección maquinaria agrícola" ha de exigir una ampliación del pabellón: se estudian los medios para realizarla económicamente, lo mismo que la "estación de ensayo de las máquinas", que debe ser anexada, y quedar á disposición de los cultivadores.

Se procede actualmente á completar las colecciones de vinos y harinas, y en los meses venideros se hará lo mismo con los azúcares, las diversas variedades de caña de azúcar, etc., y otros productos industriales.

Es necesario que el público, productores, criadores, industriales, colaboren en esta tarea, á fin de reducir los gastos y lograr más rápida y fácilmente los fines, que se tienen en vista.

Claro es que sin esta cooperación no se conseguirán los resultados deseados, con la amplitud que es menester, para que el Museo Agrícola difunda la enseñanza que debe suministrar. Es preciso también, que los productos que se envíen al Museo Agrícola, vayan acompañadas de datos que ilustren al visitante respecto de la procedencia, nombre del productor ó fabricante, precio de costo, etc.

Desde la próxima primavera, la "sección frutas", será objeto de especial atención, á fin de reunir colecciones variadas y completas.

La colección de maderas, que es ya notable, recibirá una importante ilustración, por medio de los estudios que se realizarán sobre las de mayor bellaquisición y más difundidas en nuestros bosques.

Aumenta continuamente el número de visitantes: de una media de cuarenta personas por día á raíz de su apertura, se ha llegado ya á 250. En estos meses, se cuenta con entradas diarias hasta de 500 y más personas, número que se supone aumentará en los meses de invierno. Es fácil darse cuenta de lo que representan, como lecciones prácticas, estas visitas, y la influencia considerable que han de ejercer.

El museo tiene apenas dos años de vida, mientras que las instituciones similares son la resultante de muchos años de trabajo de varios profesores, agrónomos y cooperadores diversos. A pesar de eso, y á estar á lo que se dice en el ministerio del ramo, no existen que lo aventajen sino el Museo de Agricultura de Berlín y el del gobierno húngaro, que existe en Budapest, y que es el que ha sido mejor dotado de construcciones y medios para hacer la enseñanza, que es algo árida, más interesante y hasta amena.

El Museo Agrícola, que se halla situado en paraje bastante apropiado, puede, por poco que sea auxiliado, adquirir tanta ó más importancia que los ya nombrados; no se necesitan grandes recursos, pues está, probado que las instituciones que disponen de más dinero en nuestro país, no son las que más se distinguen por su organización, por la seriedad de sus trabajos, etc.; necesita el Museo Agrícola lo indispensable para continuar reuniendo las colecciones y para completar la organización proyectada, y sobre todo, la cooperación de los agricultores y agrónomos, para darle toda la importancia y el brillo que debe tener.

Las escuelas de agricultura, los campos experimentales, los agrónomos regionales de la Nación y de las provincias, pueden prestar una ayuda muy eficaz que el Museo Agrícola reclama.

LA EDUCACION FISICA EN CHILE

Comisionado por el supremo gobierno de mi país para estudiar en Europa y Estados Unidos, la organización de los establecimientos é instituciones de educación física, no he podido por menos que tomar la vía de Buenos Aires, para conocer de cerca el desarrollo que los patriotas argentinos han dado á esta rama de la educación.

Atención fina y gentileza he encontrado en las personas á las cuales me he dirigido solicitando apoyo para el mejor éxito de mi cometido. En primer lugar, debo agradecer á la dirección de LA PRENSA, la especial muestra de deferencia para encausarme en el mundo que aquí se preocupa de la educación física. Luego el doctor Aldao, con su elevada cultura y amabilidad exquisita, se tiene conquistado el reconocimiento y el aprecio del que suscribe, inspector de educación física de Chile.

Las preguntas que se me han dirigido sobre el estado actual de este problema en mi patria, me han hecho creer que los argentinos leerían con gusto y se impondrían con interés de una pequeña reseña sobre la educación física en la República chilena.

Como en todos los países de habla latina, fueron los ingleses los que introdujeron los deportes y los habitantes de raza germánica los que se han interesado por la gimnasia.

Con la reforma pedagógica de 1886, se introdujo en Chile la gimnasia alemana, que predominó sin contrapeso hasta 1894. Con el regreso al país del profesor Joaquín Cabezas, que había estudiado en el Instituto Central de Estocolmo, empieza á introducirse la gimnasia sueca. La lucha entre ambos sistemas se formalizó pronto; en la prensa diaria y pedagógica, en conferencias, en congresos y círculos científicos se encontraban los sostenedores de las dos escuelas, y con calor hacían críticas y censuras. Sostenedor de la gimnasia alemana, era el profesor contratado, don Francisco Jenschke. Poco á poco fueron socavándose los poderosos cimientos de esta gimnasia. Cabezas la dió á conocer en toda su desnudez; acrobática en su práctica, no servía para la escuela primaria, ni para la secundaria; sin base científica, no podía resistir á la crítica fisiológica ni higiénica. Pedagógicamente, se vió que atendía á los alumnos mejor constituídos, abandonando á los débiles, á los que más necesitan combatir la miseria fisiológica.

En cambio, el sistema sueco se presentaba como el salvador de todos estos defectos. Descansando sobre principios científicos, el sistema sueco corresponde á todas las necesidades, tanto biológicas como pedagógicas.

La supresión del curso de gimnasia que el profesor Jenschke dirigía en el Instituto Pedagógico de Santiago, fué el primer fracaso alemán.

La adopción del sistema sueco en el Instituto Nacional, el primer colegio secundario de la República, fué el primer triunfo de la gimnasia de Ling. Pronto se reabrió el curso del Pedagógico, pero bajo la dirección de Cabezas, quien implantó de lleno el sistema sueco (1901). Numerosos han sido los alumnos de este profesor, y todos han sido ardientes defensores del sistema por él preconizado. En el Congreso General de Enseñanza, que se celebró en Santiago, en 1902, fué recibida con especiales muestras de satisfacción una presentación de sus alumnos, que hizo el señor Cabezas. Dos años más tarde, se suscitó un interesante debate en el seno de la Asociación de Educación Nacional, durante el cual se pudo ya notar los notables progresos que el sistema sueco había hecho entre el profesorado nacional.

Resultado de esos debates fué el envío á Europa de un profesor, propuesto por la universidad de Chile, previo concurso abierto. La elección recayó en el que suscribe; trasladéme á Suecia, donde seguí los cursos de 1906-907 y 1907-908, en el Real é Central Instituto de Gimnasia de Estocolmo. A mi vuelta al país, pude promover un gran movimiento deportivo y ayudar al profesor Cabezas en su labor de difundir la gimnasia de Ling. Con grandes esfuerzos, fundé la "Revista de Educación Física" y contribuí á la formación de la Federación de Profesores de Educación Física, que pronto murió para dar vida á la "Unión", que también, á su vez, debió sucumbir para dar lugar á la "Liga Chilena de Educación Física".

Esta sociedad lleva vida próspera dirigida por el doctor Alcides Visencio, el entusiasta presidente de los "Boy Scouts", institución que fundamos en 1908.

Mis colegas me distinguieron con el puesto de secretario general de la "Liga Chilena".

La gimnasia sueca se ha conquistado ya la supremacía en Chile. El Congreso de Enseñanza Secundaria, celebrado bajo los auspicios de la universidad, en Septiembre del año pasado, declaró que la educación física de la juventud debía dirigirse de acuerdo con las ciencias pedagógico-biológicas, según el sistema sueco.

Algunos pocos profesores de gimnasia (empíricos) han pretendido fundar nuevos sistemas, propios, de cultura física, pero á causa de carecer de preparación científica, no hacen otra cosa que andar por las ramas.

La fundación del Instituto de Educación Física, en 1905, ha asegurado á esta rama educativa el puesto y la importancia que hoy se le da en los principales países culturales. Bajo la dirección del señor Cabezas, que es un profesor verdaderamente competente en la teoría de la educación física, y con un personal bastante preparado, este establecimiento logrará hacer positivos progresos.

GUILLERMO MARTINEZ P.

Inspector de Educación Física, Santiago de Chile.

FIESTAS PATRIOTICAS

Reunión de la "Juventud de Mayo"

Celebróse ayer por la noche la asamblea para la que habían sido convocados los miembros de la Asociación Patriótica "Juventud de Mayo" con objeto de renovar las autoridades directivas de la misma.

A las 9 más ó menos se inició el acto con la lectura de un extenso mensaje acerca de la labor desarrollada por la institución durante el ejercicio último, procediéndose después á reintegrar el comité ejecutivo que fué aclamado en la siguiente forma:

Presidente, Raúl B. Badaracco; vice primero, Carlos A. Alonso; vice segundo, Alberto Berardo; vice tercero, Joaquín Vieta; secretarios generales, Antonio B. Coliqueo é Isidoro L. Granes; secretarios, Domingo B. Cremieux, Carlos A. Badaracco, Esteban D. Berardo, Salvador Maldonado, Alfredo Monti, Marcelo L. Rochero y Luis Mariano Pizarro; tesorero, Raimundo L. Dagnino; protesorero, Manuel A. Pizarro; vocales: doctor Abundio H. Iscila, Eduardo Ommen, Emilio Marraccini, Francisco Márquez, teniente Raúl González, Carlos Frumento, Santiago F. Queirolo, doctor Desiderio Prini, Alberto J. Landaglade, doctor Vicente Iglesias, Enrique Bussolati, Jorge Kornblith, Enrique A. Perazzo, doctor Aquiles Damianovich, Luis A. Perazzo, Andrés A. Andrés, ingeniero José Vieta, Angel S. Bcares, Francisco Capo, Alfredo Quesbien, doctor Juan Sánchez, Carlos Kelly, Pedro I. Coliqueo, doctor Juan Carlos Mercau, Juan Carlos Crotta, Lorenzo C. Dagnino, Agustín A. Badaracco, ingeniero Carlos C. Reissig, Nicolás Berardo, Alejandro Scala, Pedro Monti, doctor Domingo Martire (hijo), Fernando Stillo, Tito Insausthy, Rodolfo Kornblint, doctor Máximo Tritos Lastra, J. Eduardo Saffores, M. Rocha, Juan José Busch, Osvaldo Degiovanni, Manuel Marcos (hijo), Lorenzo Rocca, Miguel Failla, Adolfo Helman, Justino Russo, Miguel Padula, Emilio García Izquierdo, Alejandro Battiana, José Cicinalli, Luis Rochera, Alberto Luciano, Pedro Etcheverry, Luis Raúl Arrabito, Vicente [illegible], Francisco Sureda, Antonio Carrasay y Jorge Frumento.

Se resolvió aclamando, que el comité para una nueva reunión se realizará el miércoles próximo, para designar las comisiones internas de la sociedad y aprobar el programa de festejos para conmemorar el 103 aniversario de nuestra Independencia.

DOCTOR TOMAS O'CONNOR D'ARLACH

Visita á la Argentina

Procedente de La Paz y por cordillera, llegó anoche á esta capital, en viaje de recreo, acompañado de su familia, el doctor Tomás O'Connor d'Arlach, senador boliviano por el departamento de Tarija.

El doctor O'Connor d'Arlach, desempeña actualmente en su país importante papel en la política, después de haber figurado en los más altos puestos, en los cuales desarrolló singular competencia. La popularidad de que goza le ha llevado á repetidas oportunidades á la representación parlamentaria.

La acción del senador boliviano no se ha concretado al campo político; escritor distinguido, poeta y periodista, se ha hecho conocer desde hace muchos años por los libros y folletos producidos, habiendo sostenido por más de 25 años la publicación de "La Estrella de Tarija", decano de la prensa boliviana.

El viajero piensa permanecer varios días en esta capital.

CONGRESO DEL NIÑO

Trabajos realizados

El comité ejecutivo del Congreso del Niño cuenta ya con 300 adherentes, figurando entre ellos las personalidades más descollantes de las provincias de Buenos Aires y Santa Fe y de la capital federal.

El mismo comité ha repartido más de 10.000 circulares é invitaciones en toda la República, solicitó también las adhesiones de los gobiernos de provincia y de todas las corporaciones científicas y sociales del país.

Actualmente se están constituyendo las comisiones provinciales.

La de la provincia de Buenos Aires quedó constituída en la siguiente forma:

Presidente, doctor Carlos B. Comte; secretaria tesorera, doctora María Teresa Martínez Vico; vocales, doctor Joaquín V. González, Justo V. Garay, Alejandro Korn; profesores, Víctor Mercante, Ernesto Nelson y Rodolfo Senet; doctora María Angélica Barreda, señora Sofía D. de Temperley, María Abalia Ramírez, doctor Ignacio Centurión, doctor Donato González Lafargo, profesor Luis Marzone, señora Elisa Cascharo de Schula, doctor J. E. Cabezuelo, doctor Carlos Rodríguez Etchart y Francisco Chirif.

En Santa Fe, la comisión está formada, por las siguientes personas:

Presidente, Luis Bonaparte; vice, señorita Camila Hiver, secretario, doctor Raúl R. Villarroel; prosecretario, Máximo Coria y Dora Lértora; tesorero, Alcides Grecca; protesorera, Malvina Zerda y Josefa Hirver; vocales, doctor Mariano Quiroga, Luz de del Barrio, Romeo Bonazzola, Atanasio Páez, A. Jiménez, José Amavet y Angel Spedalieri.

EJERCITO Y MARINA

Las inundaciones en el Chaco—Las maniobras en Campo de Mayo—Oficiales para incorporarse al ejército alemán—Agregado militar—Para Maestros de gimnasia y esgrima—Sanidad de la armada—Escuela de mecánicos—Propuestas para buques estanques — Crucero inglés "Glasgow"—Absolución de un cadete.

Accediendo á un pedido del gobernador de Formosa, el Ministro de Guerra autorizó al comando de las tropas en operaciones en el Chaco para que permita utilizar algunas de las cuadrillas de regimientos de caballería, en la tarea de ayudar á los vecinos que han debido abandonar sus hogares con motivo de las inundaciones en dicha región.

—Ayer continuaron conferenciando el Ministro de Guerra, y el intendente de guerra, coronel Corneli, de todo lo relacionado con el alojamiento de los cuerpos que vendrán de la segunda y tercera región militar, para tomar parte en las maniobras que comenzarán en breve en Campo de Mayo y en la formación y desfile del 25 de Mayo próximo.

—La dirección de la escuela de guerra, que preside los exámenes de competencia de capitanes, que vienen realizándose en dicho acantonamiento, comunicó al Ministerio que mañana sábado terminarán esas pruebas.

Inmediatamente se comenzará la concentración de las tropas que tomarán parte en los ejercicios tácticos de la academia de jefes.

—De un momento á otro se hará la designación de los oficiales que deben incorporarse al ejército alemán, habiéndose presentado unos 20 candidatos para 15 vacantes.

—Se presentó ayer al Ministro de Guerra el capitán Carlos Villegas, edecán del Presidente de la República, quien acaba de ser designado para ocupar el puesto de agregado militar en España.

—El Ministerio de Guerra ordenó el pase, como auxiliar del distrito de Salta, del teniente primero Desiderio Torres, procedente del distrito militar 46, Río Cuarto.

—Pasan á prestar sus servicios profesionales, los siguientes maestros de gimnasia y esgrima:

Al regimiento núm. 1 de artillería montada, Fernando Vidal, recientemente reincorporado; al regimiento 3 de infantería de línea, Luis Centenari, procedente del regimiento 1 de artillería montada, y al regimiento 1 de infantería de línea Patricios, Alejandro Bettinotti, procedente del regimiento 6 de infantería de línea.

—Han sido dados de alta en el cuerpo de sanidad de la armada, como cirujanos de primera, los doctores Nicanor Carranza Lucero y Antonio Isidro Barbosa.

—El Ministerio de Marina ha aprobado los exámenes de los alumnos aplazados de la escuela de mecánicos, y ordenado que los aprendices aprobados en primero, segundo, tercero y cuarto años, pasen al curso superior.

El aprendiz mecánico electricista Arturo Fellberg, que pasa á 3o. año, deberá revistar á los efectos del sueldo como ayudante mecánico electricista.

Repetirán el curso los aprendices de tercer año, Eduardo Kramer, Jorge Chardón, José Frassetti, Jaime Guidari, Lorenzo Ferraris, Alberto Julián Rolando, Germán Iribas y Fernando Alberio; los de 2o. año, Ernesto Iglesias, Max Poyrat, Arnoldo A. Poma, Constantino Delleplani y Meliton Lozano; los de primer año, Pedro Zapata, Sadi Rifé, Mateo Rivarola, Nicolás Laricela, Francisco Montelegre, César Chiappa y Manuel Martínez.

—Enviadas por el jefe de la comisión naval en Londres, el Ministerio de Marina recibirá dentro de poco varias propuestas de casas constructoras para buques-estanques de petróleo.

Como lo hemos informado, el Ministerio aludido ha sido autorizado para adquirir un buque de este tipo para trasportar dicho combustible desde el Comodoro Rivadavia.

—El 1° de Junio próximo entrará á nuestro puerto el crucero inglés "Glasgow", que está de estación en el Atlántico Sur.

—El consejo supremo de guerra y marina vió la causa seguida al subteniente de infantería José W. Rossi, por abuso de autoridad, y después de una laboriosa deliberación lo absolvió de culpa y cargo, declarando en la formación del proceso no afectado su buen nombre y honor.

El fiscal de la causa pedía un mes de arresto, y el defensor, teniente primero Regino P. Lascano, pedía la improcedencia de la acusación, demostrando que no estaba probado ninguno de los delitos que se imputaban al defendido, y el tribunal lo absolvió con su fallo.

BOLETIN TELEGRAFICO DEL EXTERIOR, DE LAS PROVINCIAS Y TERRITORIOS

VIA COLON

EN HONOR DEL SEÑOR COELHO

Brillante demostración

DISCURSOS PRONUNCIADOS

PARIS, Abril 24—Trescientas personas pertenecientes á los círculos parisienses y á la colectividad argentina, ofrecieron esta noche un banquete en el Grand Hotel, al señor Coelho, con motivo de su retiro de la dirección del Banco Español del Río de la Plata.

A los postres, tomó la palabra el señor José Santamarina, para ofrecer la demostración.

Recordó la obstinada lucha emprendida por el señor Coelho en favor de la prosperidad del Banco, que ha llegado á ser una gloria argentina, y perdurará con los caracteres de institución nacional.

Dijo que el señor Coelho era un buen amigo de la Argentina, que ha sido su patria de adopción, y después de ofrecerle un álbum en nombre de los comensales, bebió por la prosperidad de Francia, deseando verla siempre en tan próspera situación, como actualmente.

Alzó también la copa por el señor Coelho y su señora.

Habló en seguida el encargado de negocios de la legación uruguaya, quien elogió la carrera del señor Coelho, recordando que había rehusado la cartera de Hacienda para seguir al frente del establecimiento, á cuya prosperidad, más que nunca, contribuyera.

El señor Coelho manifestó su agradecimiento por esta manifestación. Expresó su sentimiento por verse obligado á renunciar á la acción. Dijo que aceptaba la demostración, considerándola dirigida á su actividad que fué su razón de existencia. Su salud lo obliga á retirarse, pero se siente satisfecho de poderlo hacer con la cabeza erguida, y sin tener nada que reprocharse.

Recordó en seguida la historia del Banco, y terminó con un brindis por la Argentina, en donde se formó, por España, que es su patria querida, y por Francia, en donde descansará.

Sus palabras fueron saludadas con una calurosa ovación.

INFORMACIONES COMERCIALES

MERCADO FINANCIERO LONDINENSE

LONDRES, Abril 24 — En este mercado monetario fueron más abundantes las existencias.

La tasa del descuento particular estuvo muy firme en vista de la situación internacional, y también por considerarse poco satisfactorio el balance del Banco de Inglaterra, que no respondió á las esperanzas que se abrigaban al respecto.

Fueron escasos los documentos presentados para descontar.

En el Sctok Exchange, se observó depresión en todas las secciones, y las operaciones estuvieron reducidas al mínimum.

En las cotizaciones de ferrocarriles británicos se produjeron muy pocos cambios.

En la sección ferroviaria argentina, las del ferrocarril Córdoba estuvieron más flojas.

Mejoraron los ferrocarriles paraguayos.

En el mercado de títulos extranjeros, los montenegrinos estuvieron firmes, á pesar de las amenazas austriacas. Los peruanos acusaron depresión; los brasileños despertaron escaso interés.

Las acciones de empresas salitreras estuvieron en alza, por efecto del pago de un dividendo de 30 por ciento, á las acciones de Sais del Carmen, y de un dividendo interino de 2 1|2 por ciento á las del Colorado, que el año pasado no habían dado dividendo interino.

Las acciones de empresas gomeras estuvieron también más firmes.

El volumen de las operaciones realizadas durante la semana por el Clearing House, acusó un aumento de 27.764.000 libras esterlinas.

BALANCES BANCARIOS

BANCO DE INGLATERRA

LONDRES, Abril 24—El balance del Banco de Inglaterra, para la semana comercial que termina, arroja las siguientes cifras:

El encaje de oro es de 38.203.000 libras esterlinas; comparado con la semana anterior, disminuyó en libras esterlinas 281,186.

Las reservas del Banco son de 28.217.000 libras esterlinas; comparadas con la semana anterior, aumentaron en 289.000 libras esterlinas.

Las reservas en billetes son de libras esterlinas 26.797.000; aumentaron en 301.000 libras esterlinas.

La circulación de billetes de Banco es de 28.435.000; comparada con la semana anterior, disminuyó en libras esterlinas 8.000.

Los depósitos del público llegaron á 15.865.000 libras esterlinas; disminuyeron en 145.000 libras esterlinas.

Los demás depósitos llegaron á libras esterlinas 41.179.000; disminuyeron 1.260.000 libras esterlinas.

Los títulos del gobierno en poder del Banco, alcanzaron á 12.819.000 libras esterlinas; disminuyeron en libras esterlinas 153.000.

Los demás títulos alcanzaron á libras esterlinas 33.559.000; disminuyeron en 1.538.000 libras esterlinas.

La proporción entre el encaje y las operaciones pendientes, fué de 49.63 por ciento.

La semana anterior fué de 47.93 por ciento.

BANCO DE FRANCIA

PARIS, Abril 24—El balance del Banco de Francia, correspondiente á la semana comercial, que termina hoy, acusa los siguientes cambios:

El encaje de oro es de 3.249.923.000 francos; aumentó en 431.000.

El encaje de plata es de 598.912.000 francos; disminuyó en 2,179.000.

La circulación de billetes de Banco alcanza á francos 5.985.032.000; disminuyó en francos 119.700.000.

Los depósitos alcanzaron á francos 825.576.000; aumentó en 75.526.000 francos.

Los documentos descontados alcanzan á 1.702.487.000 francos; disminuyó en 11.223.000.

Los bonos de tesorería en poder del Banco son 259.562.000 francos; aumentó en 46.850.000 francos.

Los anticipos alcanzaron á francos 707.127.000; disminuyó en francos 1.766.000.

PRECIOS Y COTIZACIONES

TITULOS Y ACCIONES

LONDRES, Abril 24—

Títulos argentinos 5 o|o 1910 100 3|4.
[illegible] ordinarias 127.
[illegible] Oeste, ordinarias 128 1|2.
[illegible] Arg. ordinarias 109 3|4.
[illegible] preferencias 101.
[illegible] A. y P. ordinarias 88.
[illegible] C. Arg. ordinarias 103.
[illegible] B. Arg. ordinarias 49 1|2.
[illegible] C. Cord. la preferencia 82.
[illegible] la preferencia 76.
[illegible] acciones 43.
[illegible] ones 1ras la preferencia 89.
[illegible] arias 94.
[illegible] preferencia 87.
[illegible] Extensión 2 3 1|2.
[illegible] 6 N. 7 3|4.
[illegible] 7; debentures 83 1|2.
[illegible] 118.
[illegible] Arg. ord. 5.
[illegible] arias ordinarias 80 1|8.
[illegible] 3|8.
[illegible] 5|8.
[illegible] ferenciales 74 13|16.
[illegible] 73 3|8.

PARIS, Abril 24—
Renta francesa 86.30.
Minas Río Tinto 2.019.
Descuento oficial 4.
Id id particular 3 3|4.

BERLIN, Abril 24—
Consolidados 3 1|2 o|o 87.
Id 3 o|o 76.70.
Descuento oficial 6 o|o
Id id particular 4 3|8.

NUEVA YORK, Abril 24—
Empréstito argentino 1908, 98.

GENOVA, Abril 24—
Renta italiana de 3 1|2 o|o 93.73.

AMBERES, Abril 24—
Cédula argentina 43.35.

MONTEVIDEO, Abril 24
Banco Popular, accion. cont. 134.
Títulos M., 96.10.
Idem M, firmes, 96.
Idem N. 95.50.
Empréstito de conversión, 96.80.
Deuda consolidada, 72.625.

CAMBIOS

PARIS, Abril 24
La libra esterlina, francos 25.23.

GENOVA, Abril 24
La libra esterlina, liras 25.76.
Los 100 francos, liras 102.15.
Los 100 marcos, liras 125.87.

BERLIN, Abril 24
La libra esterlina, marcos 20.47.25.

NUEVA YORK, Abril 24
La libra esterlina, dollars 4.86.70.
Idem á 60 días, 4.86.75.
Idem idem á 90 días, 4.82.
Los 4 marcos, cents. 95.
Idem idem á 90 días, cents 94.
El dollar sobre París, frs. 5,18.125
Idem idem á 90 días, frs. 5.23.225.

SANTIAGO DE CHILE, Abril 24
El peso papel, 10 1|16 peniques, cambio bancario
El peso papel, 10 2|32 peniques, cambio comercial.
Idem oro, 178 1|4 o|o.

RIO DE JANEIRO, Abril 24
Cambio, 16 1|16 peniques.

MADRID, Abril 24
Agio del oro, 8.65.

LISBOA, Abril 24
Agio del oro, 16.

CEREALES

NUEVA YORK, Abril 24
Trigo para Mayo, id id 101.50.
Idem para Julio, id id 100.125.
Idem para Septiebre, id id 98.625.
Idem disp.-primav. Norte, 103.
Idem N. 2, duro, de invierno, 104.
Idem N. 2, á bordo, 104 1|2; Idem N. 1, Manitoba, id 104 1|2.
Maíz de elevadores, amr. idem, 66.50.
Idem amarillo N. 2 ,id, 65.50.
Idem amarillo N. 3, id, 62.50.
Avena N. 2, blanca, 42.50.
Idem N. 3, blanca, 40.50.
Idem Standard, id, 39.
Semilla lino Duluth cet. 132.26.
Idem para Mayo id, 134.75.

CHICAGO, Abril 25—
Trigo para Mayo hus. cents. 92.75.
Idem para Julio id id. 92.25.
Idem para Septiembre, id, 91.75.
Maíz para Mayo, id, 55.50.
Idem para Julio id, 56.
Idem para Septiembre id. 57.
Avena para Mayo id, 35.
Idem para Julio id, 34.875.
Idem para Septiembre id. 34.625.

LONDRES, Abril 24—
Semilla lino, 416 lbs. 43| 3 d.

LIVERPOOL, Abril 24—
Trigo para Mayo, 7| 9 d.
Idem para Julio, 7| 6 3|4 d.
Idem para Octubre, 7| 5 1|8 d.
Idem del Río de la Plata, 7| 9 1|2 d.
Idem Australiano, 8| 2 1|2 d.
Idem N. 1, Manitoba N. 7| 10 1|2 d.
Idem N. 2 id, 7| 9 1|2 d.
Idem N. 3 id, 7| 9.
Maíz para Mayo, 5| 1 1|4 d.
Idem para Julio, 5| 1 3|4 d.
Maíz nuevo R. de la Plata, 5| 4 d.
Idem nuevo E.E. U.U. 5| 1 d.

HAMBURGO, Abril 24—
Trigo arg. tons. Ms. 171.
Maíz argentino, 113.50.
Lino argentino, 223.

PARIS, Abril 24—
Trigo, bushels, frs. 3.

BERLIN, Abril 24—
Trigo, bushel M. 5.75

BUDAPEST, Abril 24—
Trigo, bushel, Krs. 6.42.

OTROS PRODUCTOS

LONDRES, Abril 24
Carne cong. oveja, stone 2| 6 d.
Idem idem vacuna, 2| 5 1|2 d.
Idem idem idem delants. 21.
Idem idem chilled 3| 3 d á 3| 6 d.
Idem idem idem delants 2| 5 d.
Entraron 5.000 cuartos.
Manteca argentina 94| á 108|.
Idem fina, Cork, 107|.
Plata en barras, onza, 27 7|8.
Cobre, cont, ton. lbs., est, 67.
Id á 90 días, ton. lbs, est 67.5|.
Estaño, cont, id id lbs, est, 226.
Id á 90 días id lbs, est. 221.5|.

HAMBURGO, Abril 24
Cueros secos B. A, 50 ks. 138 á 156.
Idem id salados, saladeros 87 á 93.
Idem, id, matadero, 71 á 87.
Quebracho, rollizos, 100 k. 76 á 79.
Idem extracto, 100 kilos, 28 á 30.

NUEVA YORK, Abril 24
Plata en barras, onza, cents. 60.50.
Cobre, libra id, 14.76.
Estaño, libra 48.75.
Algodón para Mayo, libra, id 11.48.
Idem para Julio, id id 11.56.
Idem para Agosto, id id 11.42.
Idem para Octubre, id id 11.23.
Idem para Diciembre id id 11.25.
Idem para Enero, id id 11.19.

LIVERPOOL, Abril 24
Algodón Middling Abril-May, lb 6.46.
Idem para Mayo y Junio, id 6.45.
Idem para Julio y Agosto, id 6.40.
Id para Agosto y Septiembre id 6.30.
Id para Octubre y Noviembre id 6.11.
Id para Diciembre y Enero, id 6.07.
Se vendieron 10.000 pacas.

HAVRE, Abril 24
Lana merino, Ri P. 100 ks. frs. 198.
Idem idem para Mayo, id 198.
Idem idem para Julio, id 197.
Idem idem para Octubre, id 190.50.

ROUBAIX (Tourcoing), Abril 24
Lana R. P. peinada, kilo frs. 6.52.50.
Idem id para Mayo, id 6.42.50.
Idem id para Julio, id 6.32.50.
Idem idem para Octubre, id 6.20.

AMBERES, Abril 24
Lana arg. peinada, kilo frs. 6.30.
Idem idem para Mayo, id 6.22.50.
Idem idem para Julio, id 6.12.50.
Idem idem para Agosto, id 6.02.50.

BELGICA

FIN DE LA HUELGA GENERAL

Resolución del congreso socialista

BRUSELAS, Abril 24 — Se reunió hoy el congreso socialista y resolvió por tres cuartos del total de los votos el fin de la huelga general. Asistieron alrededor de mil delegados.

En Gante volvieron hoy al trabajo, los obreros de las fábricas metalúrgicas y de las de tejidos de algodón. Volvieron también al trabajo numerosos huelguistas en Charleroi. La fábrica de armas de Herstal, reanudó el trabajo, habiendo vuelto la mayoría de los obreros.

Los obreros de Lalpuviers, en cambio, protestan contra la resolución del congreso, pues opinan que la huelga debe continuar mientras el gobierno no acepte el principio del sufragio universal sin reserva alguna.

Visita de un ministro francés

BRUSELAS, Abril 24 — Llegó á esta capital M. Clementel, ministro de Agricultura de Francia. El presidente del Consejo, M. de Broqueville, dió un almuerzo en su honor.

M. Clementel asistirá á la inauguración de la exposición internacional de Gante.

LA GUERRA EN LOS BALKANES

DESPUES DE LA CAIDA DE SCUTARI

DECLARACION DEL REY NIKITA

UNA NOTA DE AUSTRIA-HUNGRIA

ALARMA EN LAS CAPITALES EUROPEAS

CAMBIO EN LA ACTITUD DE MONTENEGRO

CESION ESPONTANEA DE SCUTARI

DIVERSAS INFORMACIONES

CETIGNE, Abril 24 — El rey Nikita regresó anoche á esta capital y la población le hizo esta mañana una grandiosa ovación. El soberano apareció en el balcón de su palacio, y pronunció un discurso, en el que dijo que Scutari es hoy territorio Montenegrino, y si las potencias pretendieran despojar á Montenegro del fruto de la sangre de sus hijos, tendrían que recurrir á las armas. La muchedumbre aplaudió esta declaración con gran entusiasmo.

El rey hizo una declaración idéntica á los ministros de los Estados balkánicos que fueron á felicitarle por la toma de Scutari.

LONDRES, Abril 24 — —El gobierno de Austria Hungría envió á las potencias una nota, por la que propone que se proceda sin pérdida de tiempo para obligar á Montenegro á evacuar á Scutari, pues de otro modo sufriría el prestigio de todas las potencias. Agrega que en el caso contrario, Austria Hungría procedería por sí sola contra Montenegro.

El secretario del Foráing Office, sir Edward Grey, convocó á los embajadores para esta tarde á una reunión, con objeto de discutir la nota de Austria Hungría.

En los círculos diplomáticos se nota ahora menos pesimismo que ayer con respecto á la cuestión de Scutari. Se espera que Montenegro acabará por ceder á la voluntad de las potencias.

Los diarios temen que la agitación panslavista provocada en Rusia por la caída de Scutari coloque al gobierno ruso en una situación sumamente difícil y lo obligue á abstenerse de toda acción contra Montenegro, y todo depende ahora de la actitud de Rusia.

Se cree, sin embargo, que las potencias no abandonarán su idea de declarar á Scutari capital de Albania.

VIENA, Abril 24 — Los diarios austriacos incitan al gobierno á que proceda con energía contra Montenegro, y aún sin el concurso de las demás potencias si fuera necesario.

El "Fremdenblatt", órgano oficioso dice que la toma de Scutari por los montenegrinos és un insulto inferido al concierto europeo, y se debe el acontecimiento á la falta de energía de parte de las potencias.

BERLIN, Abril 24 — En los círculos políticos de esta capital se considera grave la situación creada por la toma de Scutari. Tanto el ministro de Relaciones Exteriores, von Jagow, como los miembros del cuerpo diplomático observan una reserva absoluta y se niegan á hacer declaración alguna. Sin embargo, un alto funcionario de la cancillería manifestó la creencia de que es posible que los montenegrinos abandonen á Scutari en cambio de compensaciones financieras y territoriales. En el caso contrario, sería necesario obligarlos por la fuerza á respetar la resolución de las potencias.

El canciller von Bethmann Hollweg y von Jagow visitaron hoy la comisión que estudia el proyecto militar, y se sabe que insistieron en la necesidad de despachar el proyecto á la mayor brevedad posible en vista de la situación política europea. Se anuncia, por otra parte, que el Reichstag iniciará mañana la discusión del proyecto, en vez de esperar hasta el 19 de Mayo.

Esta Bolsa estuvo hoy en baja á consecuencia de la situación política.

ROMA, Abril 24—Durante el día de hoy hubo un activo cambio de notas entre esta cancillería y la de Viena. Este gobierno pone en juego la influencia que ejerce en Cetigne para que el rey Nikita acceda al deseo de las potencias. Se le promete una compensación financiera, así como un vasto territorio, el que comprenderá no solamente una parte del "sandjak" de Novibazar, sino también el distrito de Ipek, y acaso Diakova al Este de Scutari y el vilayeto de Kossovo.

PARIS, Abril 24—Los diarios franceses opinan que la caída de Scutari ha agravado considerablemente la situación, ya de suyo complicada. Esperan, sin embargo, que las potencias darán nuevas pruebas de prudencia y conseguirán conjurar el peligro que amenaza la paz europea.

SAN PETERSBURGO, Abril 24—Continuaron hoy las manifestaciones populares organizadas para celebrar la caída de Scutari. En vista del carácter panslavista que adquirieron las manifestaciones, el gobierno resolvió prohibirlas y la policía dispersó á los manifestantes.

ROMA, Abril 24—En los círculos políticos se acentuó hoy el pesimismo respecto de la situación internacional creada por los últimos acontecimientos. Causa preocupación la actitud de Austria-Hungría, que parece resuelta á arrostrario todo con tal de sostener su punto de vista respecto de Scutari, y por otra parte, se cree difícil que los montenegrinos se resignen á perder la plaza que les costó tantos esfuerzos y tantos sacrificios de sangre, sin tener compensaciones importantes que probablemente resultarían en mengua de los demás coligados balkánicos.

Lo complicado de la situación es objeto de animados comentarios también por parte de la prensa, cuyos órganos, á pesar de todo, continúan en general confiados en que la paz europea no será perturbada y que el ejército montenegrino concluirá por evacuar á Scutari, evitando ulteriores conflictos cuyas consecuencias no es posible pronosticar.

ROMA, Abril 24 — Esta noche se realizó en esta capital una manifestación de simpatía á Montenegro, organizada por los futuristas. Intervino la policía que con varias cargas dispersó á los manifestantes.

LONDRES, Abril 24—Informaciones recibidas de Viena indican que el gobierno austro-húngaro está dispuesto á negociar con Montenegro acerca de las compensaciones tan pronto como los montenegrinos hayan evacuado á Scutari.

LONDRES, Abril 24—A última hora se anuncia que Montenegro resolvió espontáneamente entregar Scutari á Albania.

Se agrega que Montenegro pide en compensación ambas orillas del río Boyana y el territorio de la tribu albanesa católica de los Klamantia.

ROMA, Abril 24—Circula el rumor de que fué asesinado el obispo católica de Cetigne, monseñor Sereggi. Hasta ahora no se tiene confirmación del rumor.

LONDRES, Abril 24—Se telegrafió hoy á los representantes diplomáticos de las potencias ante los gobiernos balkánicos que las condiciones indicadas en la respuesta de estos últimos á la nota colectiva de las cancillerías son aceptables como preliminares de la paz. Las potencias invitan á las naciones beligerantes á iniciar las negociaciones de paz á la mayor brevedad posible.

CONSTANTINOPLA, Abril 24—En los círculos oficiales de esta capital, se espera para dentro de pocos días una comunicación de los embajadores, relativa á la designación de los delegados para discutir las condiciones preliminares de la paz y el lugar de reunión de la conferencia.

Las negociaciones tendrán por base la rectificación de la frontera turco-búlgara, la suspensión de la movilización y el canje de los prisioneros. Se cree que el arreglo preliminar se firmará á principios del próximo mes de Mayo.

CONSTANTINOPLA Abril 24—Informaciones recibidas por el gobierno indican que la guarnición de Scutari se rindió bajo la condición de que se retire con sus armas y municiones y se embarque en seguida en San Juan de Medua.

ITALIA

EN MONTECITORIO

HOMENAJE A LA ARMADA

EL PRESUPUESTO DEL TESORO

DISCURSO DEL HON. TEDESCO

Aprobación del presupuesto

ROMA, Abril 24 — Debido á la ceremonia que se realizaba hoy en Castellammare, con motivo del lanzamiento del "Duilio", también la sesión de hoy de la Cámara de Diputados resultó escasamente concurrida de legisladores y de público.

Leída y aprobada el acta anterior, se levantó el diputado radical, hon. Jorge Doria, quien, después de poner de relieve con elevadas palabras toda la importancia del acto relativo á la botadura del sexto dreadnought italiano, afirmando que constituye otra poderosa manifestación de la vitalidad moral y material de Italia, cuyo poder naval resurge paulatinamente, ensalzó las gloriosas tradiciones de la armada nacional, tan brillantemente ratificadas en la guerra ítalo-turca, y propuso que se tributara un afectuoso saludo, en expresión de agradecimiento, al ministro de Marina, y á todos los que habían prestado su cooperación en la construcción del soberbio navío.

El presidente de la Cámara, hon. José Marcora, y el subsecretario de Hacienda, hon. Cimati, en nombre del gobierno, se asociaron á los conceptos vertidos por el orador, cuya moción fué aprobada sobre tablas.

Acto seguido, hizo uso de la palabra el ministro del Tesoro, hon. Francisco Tedesco, quien pronunció un largo discurso, en que refutó las críticas de los opositores, defendiendo en forma su actuación.

Dijo el ministro, en el exordio, que el presente presupuesto era la confirmación oficial de la prueba de solidez y resistencia dada por el tesoro nacional en condiciones tan difíciles para el país.

Después de haber afirmado que los establecimientos de emisión mejoraron sus respectivas condiciones, negó terminantemente que el alza sufrida por los cambios tuviera por causa indirecta el exceso de circulación de papel moneda, é indicó que las entradas continúan aumentando.

Aseguró á continuación que para el próximo ejercicio el aumento sería de 85 millones de liras y que en el actual había un superávit de 100 millones de igual moneda, que el gobierno destina á los gastos militares extraordinarios.

El hon. Tedesco manifestó en términos complacidos que durante los cinco últimos años los gastos generales habían aumentado en 506 millones contra 521 de aumento arrojados por las entradas, de manera que el tesoro había podido consolidarse definitivamente.

Contestando á las críticas formuladas por el hon. Wollemborg en la sesión de ayer, sostuvo que dicho parlamentario se había mostrado excesivamente pesimista, juzgando al presupuesto en base á informaciones y datos equivocados y, después de haber fundado con gran acopio de cifras sus declaraciones, terminó diciendo que el examen desinteresado del presupuesto permitirá á los legisladores de "pensar con confianza en el porvenir del país, por cuya prosperidad trabaja con incansable actividad y patriotismo el pueblo italiano".

El hon. Tedesco fué calurosamente aplaudido por los diputados de la mayoría al terminar su discurso. Reanudada la discusión en la cual terciaron otros diez oradores, en su mayor parte favorables, se procedió por último á la votación, resultando aprobado el presupuesto por más de las tres cuartas partes de los presentes.

Habiendo llegado la hora se levantó la sesión.

AUDAZ TENTATIVA DE UN CRIMINAL

La princesa Hercolani agredida en su palacio

ROMA, Abril 24—Informan de Bolonia que esta tarde se presentó al palacio Hercolani un sujeto vestido con cierta elegancia, quien pidió hablar con la princesa Alicia.

Esta, á pesar de no conocerle, le recibió, y el sujeto de referencia, después de breves palabras insignificantes, manifestó de improviso ser enviado por la Mano Negra, exigiendo la entrega inmediata de mil liras.

La princesa, sin vacilar, le contestó negativamente é intentó, al propio tiempo, alcanzar una campanilla para llamar; pero el desconocido, esgrimiendo un revólver, le disparó dos tiros, de los cuales resultó la princesa indemne.

Sin perder su presencia de espíritu, la dama logró arrojarle una silla y hacerle caer al suelo; luego, se dirigió corriendo de la pieza, en donde le dejó encerrado é hizo llamar á la policía.

Acudió acto continuo el oficial Sabatini, con varios agentes, quienes tuvieron que realizar una verdadero sitio para apresar al criminal, pues éste había obstruído la entrada, acumulando muebles y no se rindió sino después de haber descargado todos los tiros de su revólver.

Llevado á la comisaría seccional, resultó ser Ernesto Gallerani, ex suboficial de caballería, actualmente desocupado, y cuyas facultades mentales resultan algo trastornadas con motivo de lecturas malsanas.

Gallerani confesó que había realizado la audaz tentativa impulsado por la miseria, asegurando que no tenía cómplices y que la Mano Negra existía tan sólo en su cerebro exaltado.

LA SITUACION EN CIRENAICA

Ecos del último combate

ROMA, Abril 24—Comunican oficialmente de Bengasi que la columna volante al mando del general D'Alessandro, continúa concentrada en Regina, en cuyas inmediaciones volvieron á merodear numerosos grupos de rebeldes, quienes, sin embargo, se mantienen fuera de la zona de tiro y se limitan á vigilar los movimientos de los expedicionarios.

Se añade que el oficial caído en el combate de anteayer en aquella localidad es el teniente de caballería Rogelio Barduzzi, natural de Siena.

ROMA, Abril 24—Telegramas de Bengasi confirman que la situación de dicha provincia permanece invariada.

Varios espías al servicio de la gobernación aseguraron que entre los indígenas del interior empieza á hacerse sentir el cansancio del estado actual de cosas. Varias tribus se alzaron contra los turcos, algunos de los cuales, enviados para reconquistar su adhesión, fueron tratados duramente y hasta despojados de lo que traían consigo.

LA FIESTA DE HOY EN CASTELLAMMARE

LANZAMIENTO DEL "CAYO DUILIO"

GRANDIOSA CEREMONIA

Desbordante entusiasmo popular

BANQUETE A BORDO DEL "SICILIA"

ROMA, Abril 24—Telegrafían de Nápoles que llegó esta mañana á dicho puerto, el dreadnought "Dante Alighieri" á bordo del cual se embarcó la reina Elena, los príncipes reales, los duques de Aosta, el duque de los Abruzzos y el duque de Oporto, quienes fueron recibidos por el rey y el ministro de Marina, que se habían embarcado anteriormente en Anzio y Castel Porziano, respectivamente.

En navío siguió viaje á Castellammare, adonde se habían dirigido momentos antes los buques que llevaban á los invitados y personajes oficiales.

ROMA, Abril 24—Informan de Castellammare que aquella ciudad, completamente engalanada con banderas y flores, desde las primeras horas de esta mañana, estuvo sumamente animada. A pesar de estar nublado el cielo y reinar una temperatura muy elevada, los barrios inmediatos al puerto, el muelle exterior y todas las ventanas de los últimos pisos y azoteas de las casas estaban llenas de gente, deseosas de presenciar el espectáculo.

La rada también aparecía llena de embarcaciones, habiéndose alineado á lo largo del muelle foráneo los buques puestos á disposición de los invitados: la escuadra estaba en zafarrancho del otro lado, sobre dos líneas.

A las 10.45 de la mañana llegó el "Dante Alighieri", saludado por las salvas de los demás navíos de guerra y de la batería del arsenal, y por una delirante ovación del público, que vitoreó á los soberanos y demás miembros de la familia real, quienes bajaron á tierra acto inmediato, dirigiéndose á la tribuna que les había sido reservada y en donde les esperaban los ministros de Marina, Guerra, Instrucción Pública y Correos y Telégrafos y demás autoridades.

Después de la misa rezada por el obispo Di Jorio, asistiendo los obreros encargados de las operaciones del lanzamiento, fueron ultimados los preparativos al respecto.

Entonces, el obispo subió al puente del navío al cual impartió la bendición ritual.

A las 11.35, los soberanos, acompañados por los príncipes, ministros y agregados navales extranjeros, se dirigieron al lugar en que debía de realizarse la ceremonia del bautizo, actuando como madrina la reina Elena, en cambio de la princesa Yolanda, algo indispuesta.

La soberana arrojó contra la proa del "dreadnought" la clásica botella de espumante que se rompió al primer golpe, entre las estruendosas aclamaciones del público.

No bien la comitiva real hubo regresado á la tribuna reservada, se removieron los puntales que retenían al "Cayo Duilio" y se cortaron las últimas amarras. Después de unos segundos, siendo las 12.3 del día, el majestuoso navío descendió lentamente en el mar, mientras los cañones de la escuadra volvían á atronar los aires y se elevaba por todas partes, desde la cubierta de los buques hasta los más lejanos barrios de la ciudad una aclamación inmensa, vitoreando á la patria, á la armada y á la casa de Saboya.

El rey, antes de abandonar el lugar de la ceremonia, en donde habían prestado servicio de honor, un batallón de áscaros y otro de marineros, felicitó vivamente al director del arsenal, coronel Martínez y agradeció al obispo, á quien entregó una fuerte suma para ser distribuída con fines benéficos, su presencia en la ceremonia.

ROMA, Abril 24—Informan de Castellamare que los soberanos obsequiaron hoy con un almuerzo, que se realizó á bordo del acorazado "Sicilia", á la 1 de la tarde, á los ministros, delegaciones parlamentarias y demás personajes oficiales.

En el acto, que resultó brillantísimo, figuraban todos los miembros de la familia real, el duque de Oporto, el ministro de Rumania, los vicealmirantes Leonardi Cattolica, Faravelli, Amero D'Aste y Bores; los generales Spingardi, Mirabelli y Pollio; los contraalmirantes Tahon de Revel, Baggio Ducarne, Cerri y Corsi; los honorables Calissano, Credaro, Falconi, Bergamasco, Colosimo, Gallini, Cárcano, y Manfred, todos los altos jefes del ejército y de la armada presentes en la ceremonia del lanzamiento y numerosos otros parlamentarios, magistrados, diplomáticos y aristócratas, además de las autoridades locales.

ROMA, Abril 24—Dicen de Castellammare, que la ciudad continuó animadísima en todo el día y hasta altas horas de la noche, habiendo iluminado artísticamente sus frentes todos los edificios públicos y muchos privados.

En las plazas públicas hubo conciertos; en uno de ellos se pidió el himno nacional de Montenegro, y se intentó organizar una manifestación de simpatía á los vencedores de Scutari, pero la policía lo impidió, dispersando á los primeros grupos de manifestantes.

Se añade que el rey Víctor Manuel obsequió al obispo con un báculo de plata de gran valor.

ROMA, Abril 24 — Informan de Nápoles que la familia real regresó esta tarde á dicha ciudad, siendo aclamadísima por el público que presenciaba su arribo.

LA SALUD DEL PAPA

ROMA, Abril 24 — Los profesores Marchiafava y Amici, que asistieron al Papa durante su enfermedad, declararon hoy que considerándole casi restablecido por las buenas condiciones en que sigue su convalecencia, suspenderán desde mañana en adelante su visita diaria que creen constituiría una inútil precaución.

El Papa se levantó también hoy á las 10 de la mañana, y volvió á acostarse á las 4 de la tarde, habiendo celebrado en este intervalo una larga conferencia con el cardenal Merry del Val, quien le informó respecto del congreso eucarístico de Malta y de la situación internacional.

Italia en la exposición de San Francisco

ROMA, Abril 24 — Se anuncia oficiosamente que el gobierno italiano contribuirá con la suma de dos millones de liras á los gastos que exigirá la organización de la sección italiana en la exposición internacional de San Francisco y la construcción del pabellón respectivo.

Príncipe en viaje

ROMA, Abril 24 — Se halla desde ayer en esta capital de incógnito el príncipe Joaquín de Prusia, sexto hijo del emperador Guillermo. El príncipe permanecerá aquí varios días con objeto de visitar los principales monumentos.

Agitaciones obreras

ROMA, Abril 24 — Telegrafían de Ferrara que en aquella provincia continúa acentuándose el malestar provocado por la agitación de millares de trabajadores que están desocupados.

Ayer y hoy se realizaron tumultuosos "meetings" en los que se aprobaron mociones de protesta redactadas en términos sumamente violentos y en las que se amenazan represalias si el gobierno y las autoridades locales no hallaran el medio para mejorar la situación.

En honor de la casa de Saboya

ROMA, Abril 24 — Informan de Milán que el comité organizador de los festejos que se realizarán en aquella ciudad para celebrar el segundo centenario del tratado de Utrecht en virtud del cual la casa de Saboya obtuvo la corona de Sicilia y los tributos reales, publicará hoy un patriótico manifiesto invitando al pueblo á adherirse á las manifestaciones de regocijo que se efectuarán.

En dicho manifiesto se consigna el programa de los festejos que serán presenciados por el conde de Turín, en representación del rey y por el ministro de Marina en representación del gobierno.

Dolorosa tragedia

ROMA, Abril 24 — Anuncian de Boloña que la mujer Amadea Zanonini, en un arranque de desesperación provocado por disgustos de carácter íntimo, se arrojó á la calle desde una ventana de su habitación, teniendo en brazos á su hijo, de cinco años de edad. La Zanonini falleció en el acto: el niño se halla en el hospital agonizando.

Grave desgracia

ROMA, Abril 24—Dan cuenta de Capistrello, Aguila, que á consecuencia del derrumbamiento de una de las paredes de la fábrica de cal y ladrillos local, quedaron muertos cuatro obreros y heridos de gravedad otros siete.

Valioso legado al cardenal Cavallari

ROMA, Abril 24—Comunican de Venecia, que la señora Luisa Socalle, fallecida en estos días en la aldea de Vigonoso, en aquel distrito, legó al patriarca de la arquidiócesis la cantidad de 800.000 liras.

Lanzamiento de un submarino

ROMA, Abril 24—Dicen de Venecia que mañana se realizará el lanzamiento del subarino "Nautilus" construído en aquellos astilleros del Estado. Con este motivo se realizará una solemne ceremonia durante la cual serán entregadas á los marinos venetos que participaron en el reconocimiento de los Dardanelos, las medallas de oro que les acordó la municipalidad.

El asunto del palacio de justicia

ROMA, Abril 24—"El Messaggero" anuncia en su número de la fecha que la relación de la comisión que intervino en el famoso asunto del palacio de justicia local, será distribuída á los miembros del parlamento el 30 del corriente.

La venganza de un criminal

ROMA, Abril 24—Comunican de Turín que un sujeto egresado hoy de la cárcel, agredió esta noche al exsuboficial de policía Soro, que acusaba de haberle hecho condenar y le hirió mortalmente con varios tiros de revólver, para vengarse.

ESPAÑA

EN CONTRA DE LA CIERVA

Ruidosas manifestaciones

MADRID, Abril 24—Comunican de La Coruña que el anuncio de la llegada del señor La Cierva, que fué para informar en la Audiencia de aquella ciudad, provocó gran efervescencia, principalmente entre los elementos obreros, los cuales mostráronse dispuestos á realizar una gran manifestación de protesta.

Las juntas directivas de todas las sociedades obreras resolvieron anoche á última hora decretar la huelga general como protesta por la llegada del señor La Cierva, y el acuerdo se ha cumplido. Desde las primeras horas de la mañana, grupos de obreros recorrían las calles; los talleres y fábricas cerraron sus puertas por falta de personal y al mediodía el paro era completo.

Para juzgar de la importancia del movimiento, basta consignar el hecho de que hasta los diarios suspendieron sus trabajos, pues los tipógrafos, personal de máquinas y el de talleres, se plegaron á la huelga.

La llegada á la estación del señor La Cierva, dió motivo á una efectuosa demostración por parte de los elementos políticos conservadores; pero al salir de los andenes, centenares de obreros que se hallaban apostados en las calles, hicieron objeto al ex ministro de una ruidosa manifestación. Los silbidos y algunas voces de protesta contra el ministro se sucedieron durante bastante tiempo, pues los obreros siguieron á la comitiva á pesar de la intervención de la fuerza pública que pretendía dispersarlos.

La guardia civil consiguió disolver la manifestación, después de varias cargas.

El señor La Cierva llegó al Círculo Conservador, en donde fué recibido por numerosos amigos políticos. "No me aflige la silba, dijo, porque estoy acostumbrado á estas demostraciones".

Poco después el ex ministro se dirigió al hotel donde se aloja, recorriendo el trayecto á pie, acto que mereció, por parte de muchos vecinos, entusiastas aclamaciones.

En los alrededores del hotel le esperaban centenares de huelguistas, los cuales repitieron sus manifestaciones de desagrado, aun más ruidosas que á la llegada. Muchos de los obreros daban vítores de "¡Viva Canalejas! ¡Muera La Cierva!"

La actitud de los obreros fué causa de que la guardia civil interviniese nuevamente y dió varias cargas, logrando dispersar los grupos.

No obstante la intervención de la guardia civil y la lluvia torrencial que caía, los alrededores del hotel donde se hospeda el ex ministro, se encontraban ocupados por miles de personas.

La manifestación de protesta, por su importancia, desde el punto de vista de la unanimidad existente entre los elementos obreros, es objeto de comentarios en los círculos políticos de esta capital.

CONGRESO DE CURTIDORES

SU INAUGURACION

MADRID, Abril 24—Telegrafían de Zaragoza que esta tarde se procedió con gran solemnidad al acto de la inauguración del anunciado congreso de curtidores, con asistencia de representantes de las provincias aragonesas, catalanas, valencianas y algunos delegados de las Baleares.

Presidió el acto el señor Basilio Paraíso, quien pronunció un discurso, durante el cual se ocupó de la

NACIONALES -- SERVICIO EXCLUSIVO PARA "LA PRENSA" DE SUS

que á partir de hoy, la administración corra á cargo del cabildo.

El acuerdo fué llevado á la práctica poco después de terminada la sesión y el cabildo fué seguido por una compacta muchedumbre que no cesó de tributarles entusiastas aclamaciones.

Las alarmas en Barcelona

BARCELONA, Abril 24 — Dícese que la policía sigue la pista á varios individuos que han realizado varias estafas anunciando á algunos sacerdotes bajo secreto de confesión, que en breve ocurrirán sucesos terroríficos en la ciudad.

Con objeto de hacer investigaciones los estafadores se hacían entregar algunas sumas.

No obstante saberse que se trata de una sociedad de estafadores, las autoridades eclesiásticas adoptan precauciones con motivo de la procesión que ha de realizarse el próximo domingo.

FRANCIA

NOTICIAS DE VOLACION

LA COPA POMMERY

Notable hazaña de Gilbert

PARIS, Abril 24 — El conocido volador M. Duval efectuó esta mañana ocho veces consecutivas el viaje en aeroplano de Etampes á Orleans y regreso.

Recorrió así un total de 864 kilómetros.

PARIS, Abril 24 — Con objeto de competir para la copa Pommery, ofrecida al volador que recorra la mayor distancia entre la salida y la puesta del sol, partieron esta mañana de Villacoublay, dirigiéndose hacia Madrid, los voladores Legagneux y Gilbert.

Legagneux remontó el vuelo á las 4 y 38 minutos de la madrugada y llegó á Barbezieux, donde se vió obligado á detenerse, porque la lluvia y un viento muy recio le impedían proseguir su marcha.

El volador M. Gilbert trasformó esta tentativa en una de las más brillantes hazañas de volación realizadas hasta ahora.

Partió de Villacoublay á las 5 y 7 minutos de la mañana, y sin detenerse en ninguna parte pasó por encima de Biarritz á las 11.30.

Continuó su marcha y traspuso la frontera franco-española.

Más tarde se supo que había efectuado su primera escala en Vitoria. Después de un corto descanso volvió á emprender el vuelo, y se recibieron telegramas de Burgos, anunciando su paso por encima de aquella ciudad.

MADRID, Abril 24 — Telegramas recibidos de Miranda del Ebro anuncian que esta tarde, á las 3.30 minutos, pasó sobre aquella ciudad, el volador francés Gilbert.

Según los informes recibidos iba con dirección á Valladolid. El tiempo es bueno y permitirá al volador avanzar considerablemente.

NOTICIAS DE MARRUECOS

PARIS, Abril 24—Telegrafían de Casablanca que llegó á aquella ciudad, procedente de Rabat, el residente de Francia en Marruecos, general Lyautey.

El comité republicano del Comercio y de la Industria que acaba de constituirse en aquella ciudad, ofreció un banquete en su honor.

La terminación del bulevar Haussman

PARIS, Abril 24 — Hoy han sido abiertas las licitaciones relativas á los trabajos destinados á la terminación del bulevar Haussman y han sido adjudicados á los contratistas que han de llevarlos á cabo.

Esas obras se ejecutarán con la mayor rapidez posible.

Ejercicios de salvamento de submarinos

PARIS, Abril 24 — Telegrafían de Rochefort que se efectuaron en la rada de aquel puerto ejercicios de ensayo de los aparatos destinados á poner á flote á los submarinos sumergidos.

Los ensayos dieron resultados muy satisfactorios.

Interpelación anunciada

PARIS, Abril 24—El diputado radical socialista por la primera circunscripción del Sena, anuncia que interpelará al ministro de Marina, M. Pierre Baudin acerca de las medidas destinadas á combatir la optomanía en los puertos y entre los marinos.

Contra el servicio por tres años

PARIS Abril 24—El comité ejecutivo del partido radical y radical socialista, ha publicado un manifiesto en el cual combate el proyecto de ley para el restablecimiento del período de servicio militar obligatorio de tres años

En el consejo superior de guerra

PARIS, Abril 24—Se halla de regreso en esta capital, después de una gira de inspección por las plazas fortificadas de la frontera, el ministro de Guerra, M. Eugene Etienne.

Hoy presidió la reunión del consejo superior de guerra, y en ella se fijaron las cifras de los efectivos del ejército.

Serán comunicadas á la comisión del ejército de la Cámara de Diputados.

La situación financiera

PARIS, Abril 24 — El senador republicano radical por Sena y Oise, M. Emile Theodore Aimond, publica un artículo en "Le Matin", en el cual dice que el presupuesto de este año arrojará un déficit de doscientos millones de francos.

Agrega que el gobierno se verá obligado en el año entrante, para traer remedio á la situación financiera, á emitir un empréstito por valor de mil millones de francos.

La visita del rey Alfonso

PARIS, Abril 24—Se comienza á fijar los detalles de la visita del rey Alfonso, de España, á esta capital.

El soberano español será recibido, el 8 de Mayo, por el presidente de la República, en el palacio de Fontainebleau.

Comida en el Hotel de Ville

PARIS, Abril 24—El prefecto del Sena, M. Delanney, ofreció, esta noche, una comida al ministro de Relaciones Exteriores y á los miembros del cuerpo diplomático extranjero.

INGLATERRA

LA TRIPLE "ENTENTE"

LONDRES, Abril 24—En un banquete dado hoy por la Cámara de Comercio de esta capital, lord Desborough elogió el papel desempeñado por el embajador de Francia, M. Paúl Cambón, en las negociaciones que tuvieron por resultado la formación de la triple "entente".

M. Cambón, después de agradecer las apreciaciones de lord Desborough, insistió en la importancia que tiene la triple "entente", como mejor garantía de la paz europea.

El asunto del contrato Marconi

LONDRES, Abril 24— Mr. Hilarie Belloc, periodista y ex diputado liberal, prestó hoy declaraciones ante la comisión que investiga el contrato celebrado con la compañía Marconi.

En el curso de sus declaraciones, Mr. Belloc refutó la opinión de que su campaña contra el contrato obedecía á ideas antisemitas, en vista de la presencia de varios israelitas prominentes en el directorio de la compañía. Dijo que consideraba el ser tratado de antisemita como ofensa, y que israelitas figuran entre sus mejores amigos.

Condena de lord Alfred Douglas

LONDRES, Abril 24—El tribunal de Old Bailey, condenó hoy á lord Alfred Douglas á dar una fianza de 500 libras esterlinas, de su buena conducta.

Lord Douglas estaba enjuiciado por haber publicado un panfleto contra su propio padre, marqués Queensberry.

El congreso eucarístico de Malta

LONDRES, Abril 24—Telegrafían de Malta que, con motivo del congreso eucarístico que se celebra en la isla, comulgaron doce mil niños. Presidió el acto el legado pontificio, cardenal Ferrata.

Hoy llegaron á Malta el duque y la duquesa de Norfolk y el cardenal Bourne, arzobispo de Westminster.

Un nuevo atentado sufragista

LONDRES, Abril 24 — Comunican de Mánchester que unas sufragistas colocaron una bomba de dinamita en el local de la asociación librecambista de esa ciudad. La bomba hizo explosión, pero causó solamente daños insignificantes.

Fomento y cultivo del algodón

LONDRES, Abril 24 — Mr. Lloyd George, ministro de Hacienda, presentó hoy á la Cámara de los Comunes un proyecto, por el que propone que se garantice un empréstito de tres millones de dólares para fomentar el cultivo del algodón en el Sudán, á fin de independizar la industria inglesa del algodón norteamericano.

ESTADOS UNIDOS

EL CONFLICTO CON EL JAPON

VIAJE DE BRYAN Á CALIFORNIA

Las instrucciones presidenciales

ANTIGUAS IDEAS DEL SECRETARIO DE ESTADO

DECLARACIONES DE YAMAMOTO

WASHINGTON, Abril 24— Continúa siendo el tema general de los comentarios en los círculos políticos y periodísticos, el incidente surgido con el Japón, con motivo de la ley de tierras antijaponesa y las vehementes protestas del gobierno y pueblo japonés, contra esa excepción ofensiva de la legislatura de California.

De acuerdo con lo prometido al presidente Wilson por el gobernador de California, la legislatura anunció hoy que se aplazará la promulgación de esa ley hasta la llegada del secretario de Estado, Mr. Bryan, quien lleva instrucciones para explicar á los legisladores de California el alcance de la ley y la invasión, con sus disposiciones, de algunas materias que son objeto de tratados escritos en que está comprometida la fe nacional.

Mr. Wilson tiene confianza en que Mr. Bryan á su llegada á Sacramento, explicará á los legisladores californios los inconvenientes que se presentan para la adopción de semejante ley, y que éstos pondrán de su parte la mejor voluntad y buena fe en no dictar disposiciones que estén en contradicción con los tratados existentes. El presidente indicó á Mr. Bryan la línea peligrosa en esa ley, y está seguro de que el Japón sabrá apreciar las medidas pacíficas adoptadas por el gobierno de Wáshington, para llegar á una solución justa y razonable.

No obstante, en San Francisco se comenta vivamente el viaje de Mr. Bryan, y se dice que será para él una tarea dificilísima convencer á los californios contra la adopción de la ley, porque el mismo Mr. Bryan, en 1908, cuando fué candidato á la presidencia de los Estados Unidos, en su programa se manifestó partidario ardiente de la protección nacional á los gobiernos de los Estados en sus respectivas esferas, dejándoles la más amplia libertad en sus legislaciones, muy especialmente en lo que se refiere á los extranjeros residentes en el país. Expresaba en ese mismo documento su aplauso por las disposiciones y tratados en que se prohibía la admisión de la inmigración asiática, con la cual, agregaba, "es imposible que nos amalgamemos, pues nos expondríamos desde luego á una cuestión de razas que nos acarrearía controversias diplomáticas con los orientales". Estas declaraciones de Mr. Bryan, en momentos solemnes, no las olvidaron los californios que hoy se preguntan cómo el actual secretario de Estado y con qué argumentos logrará convencer á los legisladores de Sacramento de que deben asumir una actitud contraria á la que se proponía el candidato presidencial de 1908.

Se ve que la cuestión ha sido únicamente aplazada y no resuelta definitivamente, lo que implica que subsiste el peligro en las relaciones japonesas-norteamericanas.

NUEVA YORK, Abril 24—Telegramas de Tokio, anuncian que el almirante Yamamoto, jefe del gabinete, declaró que tenía confianza en el pueblo norteamericano, que no permitirá excepciones odiosas contra los japoneses, que el espíritu clarovidente predominará en ese país tan ligado por sus intereses con el Japón. Agregó el jefe del gabinete que era de lamentar la actitud poco tranquila del pueblo japonés y la vehemencia de sus manifestaciones.

En la Cámara de Comercio de Yokohama, el ministro de Relaciones Exteriores, M. Nobuaki Makino, pronunció un discurso en el cual manifestó que el gobierno hizo y hará todo lo posible para que la controversia surgida con la ley californiana no salga de los límites de la necesaria tranquilidad. Se refirió á la correspondencia oficial cambiada con la cancillería de Wáshington con este motivo, expresó su confianza en una amistosa solución y aconsejó la calma y paciencia necesaria para que el gobierno pueda desarrollar sus gestiones dentro de la cordialidad de relaciones existentes con los Estados Unidos.

WASHINGTON, Abril 24—El secretario de Estado Mr. Bryan, partirá esta noche para Sacramento.

El embajador del Japón, vizconde Chinda, desmintió todo cuando se refiere á supuestos comentarios japoneses sobre una guerra probable con los Estados Unidos. El embajador declara que no se ha avanzado idea alguna, sobre el particular, ni es posible avanzarla dentro de las buenas relaciones existentes que seguramente no se alterarán fácilmente.

EXPLOSION DE UNA MINA

Numerosas víctimas

NUEVA YORK, Abril 24 — Se produjo una desastrosa explosión en la mina Finleyville, Pennsylvania, mientras se encontraban en las galerías interiores ciento veinte trabajadores, en su mayoría extranjeros. Hasta este momento, según se anuncia, fueron extraídos setenta cadáveres. La impresión causada por esta catástrofe es muy grande, y en los alrededores de la mina se producen escenas dolorosísimas entre las familias de las víctimas.

El proyecto de la paz

WASHINGTON, Abril 24,— El secretario de Estado, Mr. Bryan, convocó hoy á los embajadores extranjeros acreditados en esta capital, y les entregó una copia de su proyecto sobre la paz universal.

La discusión de las nuevas tarifas

WASHINGTON, Abril 24 — Siguen animadísimos los debates en la cámara de representantes sobre las nuevas tarifas aduaneras. El jefe del grupo parlamentario demócrata, Mr. Underwood, hizo una calurosa defensa del proyecto.

ALEMANIA

Accidentes de volación

BERLIN, Abril 24—El volador alemán Dunetz cayó hoy desde una considerable altura mientras efectuaba un vuelo en el aeródromo de Johannisthal y sufrió una muerte instantánea.

Cayó igualmente un aeroplano, en el que iba el volador ruso Abramowich, acompañado de la princesa Eugenia Shakoffskoya. Ambos resultaron heridos. Abramovich es el más conocido de los voladores rusos. En el mes de Agosto del último año realizó un vuelo de Berlín á San Petersburgo.

PORTUGAL

Proyecto de amnistía

LISBOA, Abril 24—Los diarios de esta capital elogian el discurso pronunciado últimamente en la Cámara de Diputados, por el presidente del consejo, doctor Alfonso Costa, sobre la amnistía y la necesidad de reunir á la familia portuguesa, olvidando los antiguos rencores.

El matrimonio de Manuel de Braganza

LISBOA, Abril 24—Se anuncia que serán padrinos del matrimonio del ex rey don Manuel, el rey Jorge, de Gran Bretaña, y el emperador Guillermo.

Fallo de un tribunal

LICBOA, Abril 24—Manuel Antonio Augusto, acusado de participación en el complot de la Estrella, que sufrió un sincope en la víspera del movimiento, fué condenado, por el tribunal, á la pena máxima impuesta á los conspiradores contra las instituciones republicanas, y su esposa fué absuelta.

MEXICO

Probable crisis ministerial

MEXICO, Abril 24 — El rechazo del proyecto que fijaba la fecha de las próximas elecciones presidenciales, ha agravado mucho la situación política. Es probable que se separen del gabinete los señores de la Barra, Modrafón, Reyes y Obregón.

Reina gran agitación en los círculos políticos y se teme una ruptura entre los generales Huerta y Díaz. Este último está dispuesto á retirar su candidatura á la presidencia.

CHILE

EL FERROCARRIL DE ARICA Á LA PAZ

Los proyectos del general Montes

SANTIAGO DE CHILE, Abril 24— A la inauguración del ferrocarril de Arica á La Paz irán los ministros con sus comitivas, diputados, senadores y periodistas.

Los conducirá un buque de guerra desde Valparaíso hasta Arica.

Algunos ministros y parte de la comitiva irán hasta la ciudad de La Paz.

Con este motivo, próximamente será citada la comisión conservadora para que autorice á los ministros á ausentarse del país.

—Hoy los diarios reproducen las declaraciones que hizo ayer en Valparaíso el futuro presidente de Bolivia, general Ismael Montes á la redacción de "El Mercurio", en su edición de Valparaíso.

Nada agregan á las noticias ya publicadas sobre su proyecto de cesión de Arica á Bolivia.

El asunto entró ya en el período de la indiferencia pública, y sólo ha servido para que la cancillería chilena conozca claramente las intenciones de Bolivia de obtener un puerto en el Pacífico.

Los restos del ministro Matte—Imponente demostración de duelo

SANTIAGO DE CHILE, Abril 24— En la mañana de hoy, un numeroso cortejo fúnebre acompañó desde la estación Bella Vista, en Valparaíso, los restos del ministro de Chile en Berlín, señor Augusto Matte.

Pronunció allí un discurso en nombre del gobierno, el intendente de la provincia de Valparíso, señor Carlos Zañartú.

Los restos llegaron aquí á las 3 de la tarde de hoy.

En la estación central fueron recibidos por el canciller señor Enrique Villegas, los ministros de Estado, senadores, diputados y varias personalidades, que le tributaron honores de general de división.

Las fuerzas militares estaban estacionadas en la plaza Argentina.

Numerosísima concurrencia siguió hasta el cementerio general, donde hablaron: en nombre del gobierno, el ministro de Relaciones Exteriores, por la sociedad de instrucción primaria el señor José Alfonso y por el partido Liberal el señor Eleodoro Yáñez.

El cónsul en Buenos Aires—Viaje de un conferencista

SANTIAGO DE CHILE, Abril 24— Para el próximo lunes, en el Club Unión, se prepara un banquete en honor del señor Carlos Henríquez, con motivo de su partida, como aplauso á su labor de cónsul general de Chile en Buenos Aires en favor del acercamiento entre Chile y la Argentina.

—En la tarde de ayer llegaron los restos del ministro de Chile en Alemania señor Augusto Matte.

Fueron recibidos oficialmente por el ministro de Guerra, señor Jorge Matte, en nombre del gobierno, y altas personalidades.

PERU

Las ideas del general Montes

LIMA, Abril 24 — Los diarios no comentan las ideas del futuro presidente de Bolivia, general Montes, sobre la cesión de Arica.

Sólo publican los artículos de la prensa chilena y argentina, extractados en el servicio telegráfico.

BOLIVIA

Las manifestaciones del general Montes—Viaje del ministro argentino—Inauguración del ferrocarril á Arica.

LA PAZ, Abril 24—Se comenta vivamente el proyecto exteriorizado por el futuro presidente, general Montes, en Santiago de Chile, respecto de la cesión de Arica á Bolivia.

—El ministro argentino, doctor Saldías, fijó el sábado para emprender viaje á Buenos Aires, en uso de licencia.

—Consultado el presidente, doctor Villazón, por el gobierno de Chile sobre la conveniencia de inaugurar el ferrocarril de Arica al Alto de La Paz el próximo 1.° de Mayo, contestó agradeciendo la deferencia y aceptando la fecha.

Como el presidente de Chile no concurrirá al acto por hallarse enfermo, Bolivia sólo enviará ministros y á las principales autoridades.

Con este motivo, se preparan algunas fiestas, especialmente un gran baile, al que están invitadas las familias de Tacna y Arica.

Despierta mucho entusiasmo el acontecimiento.

—El ministro alemán comunicó á la cancillería que se ausentará, con licencia de su gobierno.

—Llegó el volador Durand, que ofrece al gobierno establecer una escuela de volación militar.

BRASIL

LA CUESTION PRESIDENCIAL

RIO DE JANEIRO, Abril 24—Siguen los diarios discutiendo la situación política.

Afirman algunos que el doctor Rivadavia Correa, ministro del Interior y Justicia, interviene en la propaganda á favor de la candidatura presidencial del senador Pinheiro Machado, y que pidió el apoyo al doctor Oliveira Botelho, presidente del Estado de Río de Janeiro, quien se negó diciendo que acompañaría al director de la política de ese Estado, doctor Nilo Pesanha.

—Fué nombrado el almirante Vorissimo Matos, inspector general del arsenal de marina.

El viaje del ministro Muller

RIO DE JANEIRO, Abril 24 — En una reunión de ministros celebrada en el palacio presidencial de Cattete, se decidió que el viaje del ministro de Relaciones Exteriores á los Estados Unidos, lo haga á bordo del acorazado Minas Geraes.

El ministro invitó al teniente Leonidas Fonseca, hijo y ayudante del presidente, á que lo acompañe.

—La colonia portuguesa abrirá una suscripción para adquirir un regalo destinado á la novia del ex rey don Manuel.

La venta de un ferrocarril — El Código Civil

RIO DE JANEIRO, Abril 24 — En la sesión del Senado, el doctor Alfredo Ellis pidió informes al gobierno sobre los rumores circulantes de venta de la línea del San Pablo Railway.

—La Cámara de Diputados se ocupó del Código Civil y votó la desnacionalización de la mujer brasileña.

REPUBLICA ORIENTAL

LOS EX NACIONALISTAS Y LA REFORMA

Cisma entre los socialistas

MONTEVIDEO, Abril 24—Se anuncia que el diminuto núcleo de nacionalistas que fué descalificado hace días por su defección á la causa del partido y sus autoridades dirigentes, dará en breve un manifiesto expresando su adhesión á los proyectos reformistas del presidente de la República.

Encabeza este acto de sumisión el ministro de Relaciones Exteriores doctor Romeu.

La casi totalidad de esos nacionalistas descalificados figuran en el presupuesto desde la primera presidencia del señor Batlle.

—Se habla de un cisma que se produjo en las filas del partido Socialista. Como consecuencia, muchísimos afiliados á esta agrupación darán un manifiesto expresando su disconformidad con los dirigentes del partido que se han alistado en las filas oficialistas en la actual lucha por la reforma de la constitución, pues dicen que al tomar parte activa en ella falsean las tendencias y propósitos del partido.

TEMOR DE DOS NAUFRAGIOS

El vapor "Pampa" con averías

MONTEVIDEO, Abril 24—En estos círculos marítimos se consideran como perdidos en alta mar los vapores inglés "Camphill", en viaje de Rangoon para Buenos Aires, y argentino "Edith Jones", procedente de Puerto Madryn para Santos.

A pesar del tiempo trascurrido no se tienen aquí noticias de ambos buques.

En cuanto al vapor francés "Pampa", en viaje de Marsella para ésa, pasó sin hacer escala en Montevideo.

Viaja á remolque desde Santos, por haber sufrido averías en la maquinaria.

JUICIOS SOBRE LA ARGENTINA

Una publicación inglesa

MONTEVIDEO, Abril 24 — "The Daily Chronicle", diario de Londres, semioficial, trae una página entera, muy interesante, sobre la Argentina.

En ella se repite una declaración grave, que ya había sido hecha por la legación británica en Buenos Aires: que no hay lugar en la Argentina para el emigrante fortuito, al cual llama "indesirable", no deseable.

Tal afirmación ha sido contradicha por la prensa argentina, la cual ha demostrado que el trabajo sobra para todo emigrante que no llega al país con exigencias imposibles.

"The Daily Chronicle" hace saber que inglaterra ha invertido en la Argentina 350 millones de libras esterlinas, y proclama que el mejor elemento para la Argentina es la influencia británica en todos los ramos del comercio.

Dice que la mano de hierro de los "trusts" se hace sentir ya en la Argentina.

Se lamenta de que los informes comerciales de los cónsules ingleses que circulan apenas sean poco escuchados en la Gran Bretaña.

El rasgo de esa página anglo-argentina que agrada, es la afirmación que hace de que la honorabilidad comercial argentina puede compararse ventajosamente con la de cualquier otro país nuevo.

"No es bastante, sin embargo — agrega—debiera también ser comparada con la de los países viejos; la honradez en el comercio es cualidad esencial, aunque muy recomendables sean también la energía, la asiduidad en el detalle, la puntualidad, y si se puede hacer siempre las cosas en gran escala, precepto este último que se cultiva mucho en Londres."

Esta página de "The Daily Chronicle", que será seguida de otras, contiene monografías de las principales empresas anglo-argentinas y avisos de importantes casas inglesas de Buenos Aires.

LA REFORMA CONSTITUCIONAL

MONTEVIDEO, Abril 24—Se confirma la noticia que adelanté hace días, sobre la próxima publicación de un nuevo diario nacionalista, "La Protesta", que combatirá enérgicamente los proyectos reformistas del presidente de la República y abogará por la unión del partido y mantenimiento de una férrea disciplina en las filas.

De orden superior, casi todos los jefes de las reparticiones del Estado, aduana, corrales municipal, oficinas públicas, etc., exhortan á sus subalternos á concurrir á la manifestación oficialista que se efectuará pasado mañana, en favor de la reforma de la Constitución, bajo apercibimiento de ser suspendidos en sus empleos.

También serán enviados á reforzar las filas de los manifestantes, fuertes contingentes de soldados de los cuerpos de la guarnición en traje de paisano.

LA INSCRIPCION CIVICA

MONTEVIDEO, Abril 24—Refiriéndose á la inscripción, dice hoy el diario del presidente de la República, que en el mes próximo se reabrirán los registros cívicos en toda la República, y tiene excepcional importancia ese hecho por una doble razón: en primer lugar porque á fin de año, se realizarán las elecciones generales de representantes, y luego porque se presenta una nueva oportunidad de aumentar plazos ya corridos para que los ciudadanos puedan habilitarse con objeto de intervenir en los comicios futuros de la Asamblea Constituyente, demorados por el obstruccionismo de la mayoría de los senadores, dispuestos á no dar por ahora otras leyes electorales que han de regularias, en virtud de que consideran necesario esperar más amplio ambiente popular para la reforma y un refuerzo mayor del padrón cívico.

LA GIRA DEL GENERAL REYES

MONTEVIDEO, Abril 24—El general colombiano Reyes postergó su partida para ésa hasta el sábado próximo.

La asamblea general, citada para esta tarde, no pudo reunirse debido á que la mayoría de los legisladores concurrió al "lunch" ofrecido en el recinto del parlamento, en homenaje al general Reyes, quien pronunció un brillante discurso abogando por la confraternidad de los pueblos del continente que constituyen la América latina, para oponerse eficazmente á los avances del coloso del Norte.

El orador fué muy felicitado.

Llamó la atención que ninguno de los legisladores presentes contestara las elocuentes palabras del ilustre huésped.

LIMITES CON EL BRASIL

MONTEVIDEO, Abril 24—Comunican de Artigas que se inauguraron oficialmente los trabajos de demarcación entre el Uruguay y el Brasil.

El general Botafogo, jefe de la comisión brasileña, declaró también inaugurado el marco brasileño de la barra del Yaguarón, asociándose á estos actos la designación con el nombre de Artigas á la lancha adquirida por la comisión brasileña.

El general Botafogo, en su discurso, hizo alusión á los sentimientos de confraternidad que vinculan á las dos repúblicas y al porvenir de la venturosa amistad de ambos pueblos.

Conmemoración patriótica

MONTEVIDEO, Abril 24 — Bajo los auspicios de la Federación de la Juventud Católica, se celebró esta noche en los salones del Club Católico una notable conferencia como adhesión á la conmemoración del centenario de las instrucciones del año XIII.

Hicieron uso de la palabra los doctores Escardó, Regules, Zorrilla de San Martín y José Miranda.

Asistieron numerosas familias de esta sociedad y delegados de los centros católicos.

—El Ejecutivo elevó un mensaje á la asamblea, solicitando un crédito de 250.000 pesos para las obras de ampliación del puerto de La Paloma. Esta no se reunió hoy por falta de "quórum".

La jornada de ocho horas—Congreso internacional

MONTEVIDEO, Abril 24—No celebró sesión la Cámara de Diputados, en la que debía continuar el debate sobre el proyecto de la jornada obrera de ocho horas.

Estas continuas postergaciones del asunto que propician los socialistas y las clases trabajadoras en general, indispone los ánimos de los obreros y da lugar á comentarios poco favorables al gobierno, cuya mala voluntad, en desacuerdo con sus promesas alentadoras, es evidente.

—La municipalidad de Montevideo se hará representar en el congreso internacional de ciudades, que se efectuará próximamente en Bruselas.

El ministro del Interior

MONTEVIDEO, Abril 24—Algo enfermos están el ministro del Interior, doctor Feliciano Viera, y el senador doctor Domingo Arena, director del diario presidencial "El Día".

—Falleció la señora Sara Hermann Moses de Freire.

MENDOZA

EL TOURING CLUB ARGENTINO

LLEGADA DEL DELEGADO

Entusiasmo por sus gestiones

SAN RAFAEL, Abril 24 — El delegado especial del Touring Club Argentino, señor Infante, se encuentra en ésta desde hace varios días.

Ha conversado con los principales vecinos, recogiendo sus indicaciones sobre el estado de la vialidad en el departamento, recorriendo varios caminos, cuyo estado general es deficiente. Se reunieron los delegados locales del Touring, doctor Melitón Arroyo y señor Angel Iñiguez y otros socios, para secundar al señor Infante en el desempeño de su comisión, resolviéndose invitar á todos los socios y vecinos caracterizados á una reunión para el jueves, á las cuatro de la tarde, en el Club Social, en cuyo acto el señor Infante dará una conferencia explicando los propósitos del Touring Club y el anhelo de su comisión directiva en propiciar las gestiones á favor del mejoramiento de los caminos en San Rafael.

Para este fin se hará una corporación combinada entre las varias autoridades locales y el gobierno de la provincia, que influirá ante el gobierno de la Nación.

Como esta zona es de imponderable dinamismo económico, y ha evidenciado sus crecientes progresos materiales, la cuestión caminos es de sumo interés, habiéndose recibido con general satisfacción la iniciativa del Touring Club.

El delegado señor Iñiguez, gerente del Banco de la Nación, ha realizado una propaganda muy eficaz, habiendo conseguido más de veinte socios vitalicios, y cerca de 200 anuales y quinquenales.

El doctor Arroyo y los señores Benjamín Palacios, Alberto Herrero, Estanislao Salas, Federico Loasses, Juan A. Tabanera, G. Ruiz, Jorge Evans y muchos otros, facilitan gentilmente la tarea del enviado especial, á quien manifestaron su mejor disposición para ayudar al Touring Club en las gestiones que realice para combinar un programa de acción práctica en pro de la vialidad departamental.

Para la reunión de hoy se han repartido más de 200 invitaciones.

LA GERENCIA DEL BANCO DE LA PROVINCIA

Campaña de "Los Andes" en su contra

MENDOZA, Abril 24 — "Los Andes", sigue la campaña contra la gerencia del Banco de la Provincia, agregando nuevos concretos sobre la intervención actual del gerente Ceretti, en los negocios de los adquinados, asegurando además, que es socio de la empresa que los construyó y que á la vez resulta demandante contra la provincia, pues la empresa constructora tiene entablada una demanda contra el gobierno.

Afirma que su posición en la gerencia, es equívoca, como también una amenaza para los intereses de los partidos políticos, por cuanto está afiliado á la agrupación que dirige el senador Emilio Civit, lo cual significa presionar al público.

Se tiene en cuenta que el Banco de que es gerente, cuenta con diez millones de pesos de capital.

Responsabiliza al gobernador de esta situación, de quien dice que se mantiene en una absoluta imparcialidad, respecto de lo que ocurre.

RENUNCIA DE UN SENADOR

MENDOZA, Abril 24—En la sesión que celebró esta tarde el Senado, presentó la renuncia indeclinable el senador por Luján, Javier Molina.

El gobierno convocará á elecciones para reemplazar al renunciante.

Proclamación de candidatos del partido Popular

MENDOZA, Abril 24—La asamblea del partido Popular, eligió candidato para diputado nacional al doctor Lucio Funes, y candidatos para diputados á la legislatura, á los señores Salvador B. Reta, Jorge A. Calle, Rodolfo Zapata, Emilio Castañeda, Tiburcio Benegas y Luis F. Silva.

CORRIENTES

REUNION DEL SENADO

Elecciones aprobadas

CORRIENTES, Abril 24—Hoy se reunió el Senado y aprobó el escrutinio de las elecciones del 30 de Marzo. Luego se efectuó el sorteo de candidatos, de los cuales ingresan los siguientes: doctor Ernesto E. Esquer (liberal opositor), doctor Pedro G. de la Fuente y Juan R. Molina (autonomista), y doctor Bernardino Acosta (liberal coaligado).

Fué elegido vicepresidente primero, el señor Guillermo Rojas (autonomista), y vice segundo, el señor Manuel Bermúdez (liberal coaligado).

LAS OBRAS DE SALUBRIDAD

CORRIENTES, Abril 24—A fin de mes terminará el plazo dado por la dirección de las obras de salubridad, para presentar los planos de las cloacas domiciliarias.

La mitad de los propietarios no pueden cumplir con ese requisito, por falta de técnicos para confeccionar dichos planos.

Solamente hay once personas autorizadas por la oficina de obras de salubridad para esos trabajos, los que no pueden dar cumplimiento á los pedidos de todos los propietarios.

Con tal motivo se solicitará una prórroga de seis meses.

Instalación de un comité

CORRIENTES, Abril 24—Se instaló un comité liberal opositor en San Luis del Palmar.

En representación de la junta de gobierno, concurrieron los señores Justo Díaz Vivar y Abel Fernández Almirón.

CORDOBA

CAMARA DE SENADORES

Aprobación de los diplomas de los Sres. Argüello y Cáceres

ELECCION DE AUTORIDADES

CORDOBA, Abril 24— Hoy, á las 2.20 de la tarde, se reunió el Senado de la provincia, presidido por el doctor Vidal Peña, con la asistencia de 16 miembros.

Leída y aprobada el acta de la sesión anterior, se dió cuenta en seguida del despacho de la comisión de poderes, respecto á las elecciones de Marcos Juárez y Pocho, pidiendo la no anulación de las mismas, por cuya virtud resultan designados senadores, respectivamente, los señores Rómulo Argüello (radical) y Antenor Cáceres, (gubernista).

Informó el doctor Garzón Maceda, quien dijo que ambos diplomas debían ser aceptados por la Cámara, en razón de la forma regular con que se habían efectuado los comicios.

Al referirse á la elección de Marcos Juárez, puso de relieve la corrección del acto en todas sus partes.

El informe sobre los comicios de Pocho, le demandó mayor tiempo y una exposición más detenida, pues de las seis mesas que funcionaron, cuatro aparecían protestadas, en virtud de diversas causas, por los fiscales radicales.

Estos repartos, manifestó, carecían de validez legal, y no se referían, en todo caso, sino á simples detalles, que no afectaban la corrección del acto.

Puesto á discusión el dictamen de la comisión de poderes, los señores Moyano, Yofre y Sarriá, observaron que los antecedentes suministrados no les permitían formar un juicio cabal de la elección de Pocho, y, en consecuencia, pedían se postergase la aprobación del diploma del señor Cáceres, hasta las sesiones ordinarias.

Penetró entonces éste al recinto y defendió su credencial, manifestando que en el informe de la junta electoral y de la comisión de poderes, se consigna claramente el proceso del comicio, que le ha dado la victoria, y que, por lo tanto, la postergación carecía de objeto.

Se retiraron del recinto de la cámara los señores Moyano, Yofre y Sarriá, y el dictamen se votó en general y particular, siendo aprobado, después de lo cual prestaron juramento y quedaron incorporados á la Cámara, los senadores Argüello y Cáceres.

Luego se eligieron las autoridades, recayendo la designación en el doctor Julio Deheza y el señor Amado Lanza Castelli, en carácter de presidente y vicepresidente provisionales, pues la constitución, el presidente titular es el vicegobernador de la provincia.

Se comenta vivamente la oposición de los senadores Sarriá, Yofre y Moyano, á la consideración del diploma del señor Cáceres.

Este, á pesar de ser oficialista, derrotó al candidato preferido del gobernador Garzón, que lo era el doctor Sebastián Palacio.

—La Cámara de Diputados había citado para hoy de nuevo á sesión preparatoria, pero no pudo conseguir "quorum".

Convocará por tercera vez para mañana.

CONTRA EL CONCEJO MUNICIPAL

Reunión de comerciantes

SOLICITUD DE SU RENUNCIA

VILLA MARIA, Abril 24—Se reunieron anoche en el salón particular de la confitería Esperanza los principales comerciantes y vecinos de la localidad, con objeto de cambiar ideas sobre la adopción de medidas eficaces y enérgicas, tendientes á poner término al desquicio municipal.

Después de una breve discusión, se acordó por unanimidad de votos lo siguiente: elevar una nota á la corporación municipal pidiéndole su renuncia colectiva, debiendo contestar ésta en el término de 24 horas; en caso negativo, ó de no dar lugar á la solución, se procederá al cierre de las casas de comercio hasta tanto lo disponga la comisión directiva del movimiento.

Nombrar una comisión para recoger firmas de adhesión.

Una comisión de diez personas entregará la nota al intendente que tiene actualmente la presidencia del concejo.

En el caso de que las medidas no surtieran efecto, se pondrán en práctica otros medios.

El movimiento organizado está ampliamente justificado, pues, como en repetidas ocasiones informé, la municipalidad funciona irregularmente, hallándose el vecindario en un estado de lamentable abandono.

Es de notar, además, que en el padrón figuran tan sólo 27 inscriptos, cuando el número de contribuyentes es muchas veces superior.

La higiene es pésima, habiéndose producido ayer cinco nuevos casos de fiebre infecciosa; el servicio de riego existe sólo para los favoritos de la situación; los impuestos sólo se hacen efectivos á los opositores; el camino de acceso á la población está intransitable y otras irregularidades más debidas á su desidia.

La nota solicitando la renuncia de la comuna será presentada probablemente, mañana á las 10 a. m. Entrado el plazo acordado, el pueblo se reunirá enfrente de la intendencia para conocer el resultado.

Es de esperar que la reflexión aconseje á los municipales la renuncia para evitar consecuencias desagradables.

En la reunión de vecinos estaban representadas la casa de Vicnet Hermanos y Cía., Rigo Hnos. y Cía. Torelló Buchbinol, Antonio Denadero, Juan Pinardi Rodrigues, Tres Banderas, Seco Hnos., Vigoroux, Garabello y otros.

—Se reunió en asamblea extraordinaria el comité radical, con objeto de nombrar un delegado al comité departamental.

Resultó electo en ésta, el señor Víctor Vigoroux.

—El precio de la carne ha aumentado á cincuenta centavos el kilo.

—El sábado próximo se efectuará el enlace de la señorita Anita Aburra con el señor Francisco Q. Boretto.

—Fallecieron dos atacados de enfermedad infecciosa.

Uno de los casos fué fulminante.

Se carece de suero Jersing.

—La nota que se presentará á la corporación municipal pidiéndole su renuncia, lleva ya más de 500 firmas.

EL MOVIMIENTO DE PROTESTA CONTRA LA MUNICIPALIDAD

VILLA MARIA, Abril 24—Se reunió nuevamente esta noche la comisión organizadora del movimiento de protesta contra la municipalidad.

Se acordó presentar una nota pidiendo la renuncia del intendente y de los concejales.

Esta está redactada en términos cultos y á la vez enérgicos. El comercio en masa se ha adherido.

Se lanzarán también boletines, previniendo al público que en caso de que no se acceda á la petición, el sábado, á las 10 a. m., el comercio cerrará sus puertas.

Las maniobras militares

CORDOBA, Abril 24—Telegrafían del campamento Mata Caballos, que se han encontrado hoy los

CORRESPONSALES Y AGENCIAS

la quebrada de San Lorenzo, los estudiantes del colegio nacional, acompañados por algunos profesores.

Centro de Escribanos

SALTA, Abril 24—Anoche tuvo lugar en los lagos, el banquete con que los escribanos de esta capital han celebrado el aniversario de la fundación del Centro de Escribanos de la Provincia.

Asistió casi toda la totalidad de los del gremio y reinó mucha armonía. Se brindó por la prosperidad del centro.

A la fiesta concurrió el presidente del superior tribunal de justicia, doctor Abraham Cornejo, invitado especialmente y presidió la mesa.

TUCUMAN

SOBRE INSTRUCCION PUBLICA

La interpelación al ministro del ramo — Manifestaciones del presidente del consejo — Publicación de un reportaje.

TUCUMAN, Abril 24 — Continúa siendo el tema del día la interpelación hecha al ministro de Instrucción Pública.

"La Gaceta" ha publicado un reportaje de tres columnas en el que el presidente del Consejo de Educación rebate todos los cargos del diputado interpelante.

En los párrafos fundamentales, dice el presidente del Consejo, que no concibe cómo es que por ante el diputado interpelante hayan podido desfilar tantos maestros en queja contra el Consejo, cuando es de todo el mundo sabido que el ministro de Instrucción Pública ejerce la supervigilancia de todos los actos de esa repartición, sin excepción alguna.

Agrega que invoca la palabra del doctor Colombres, y se atreve á invocar también la del gobernador doctor Padilla, si alguna vez han recibido queja alguna por arbitrariedades cometidas por el Consejo.

Resulta, pues, que la autoridad ante la cual los maestros lesionados pueden y deben presentar sus quejas, buscando un remedio por el mal que se les hace, no han recibido ninguna denuncia.

Dice que, por lo tanto, es extraño, incomprensible, que desfilen en procesión para presentar sus quejas por ante el diputado interpelante.

Manifiesta que es de lamisma opinión de éste, de que los números significan mucho, pero que, sin embargo, no lo significan todo; las palabras cuando expresan ideas, en manera alguna son inferiores á los números. A este respecto, dice, si el Consejo ha logrado llevar la difusión de la instrucción primaria á su grado máximo, si la intensificación dada á la educación pública es considerable, haciendo destacar á Tucumán por encima de toda la República, como lo reconocen las autoridades nacionales, no es menos cierto que tampoco ha sido ineficaz su labor en el campo de las ideas y las iniciativas.

Dice que á este propósito ha escrito un memorial para el ministro de Instrucción Pública del que por la manera precitada con que se ha hecho no conserva copia, y en el que se enumera, ligera é incompletamente la serie de iniciativas, planes, programas, reglamentos, organización, etc., etc., de las escuelas de la provincia.

Fuera de este cúmulo de trabajo realizado, continúa, es necesario que se sepa que el Consejo de Educación es la repartición de mayor movimiento que tiene la provincia. Miles de notas, miles de expedientes, instrucciones, memorandums, etc., se hacen y tramitan en su oficina.

Es verdaderamente extraordinario el número de personas que desfilan por ella y los asuntos en que interviene en razón de su función.

Termina el reportaje manifestando en síntesis, que en el corriente año, mientras la capital federal y las provincias registran desde el 6 hasta el 12 por ciento de niños matriculados, en proporción á la población total, en Tucumán llegará probablemente al 18 por ciento; porcentaje al que no llegan muchas naciones de Europa, que cuentan siglos de civilización.

SANTIAGO DEL ESTERO

EL PRESUPUESTO ESCOLAR

Decreto del Ejecutivo modificándolo

ENERGICAS CENSURAS

SANTIAGO DEL ESTERO, Abril 24—El decreto gubernativo que modifica el presupuesto escolar, ha causado verdadera efervescencia pública, por los intereses políticos y personales que afecta.

Los hombres de criterio sereno y reposado, esperan que el doctor Alvarez reaccione, cuando vea que no se puede por simples decretos gubernativos derogar leyes fundamentales.

"El Siglo" al ocuparse de estos asuntos dice:

"La supresión de las cátedras del curso normal en la escuela Zorrilla, dará margen á complicaciones que derivan de la ilegalidad del procedimiento puesto en juego por el Poder Ejecutivo.

"El consejo de educación es autónomo y los fondos escolares figuran en el presupuesto que vota anualmente la legislatura, usando de atribuciones propias y de su exclusivo resorte.

"El Poder Ejecutivo no puede inmiscuirse en el gobierno escolar mutilando su presupuesto, suprimiendo cátedras y cerrando escuelas.

"Lo único que puede hacer es participar de la sanción legislativa por intermedio de sus ministros para equilibrar las entradas y salidas del erario público".

Escrutinio de las elecciones provinciales

SANTIAGO DEL ESTERO, Abril 24—El diario oficialista "La Libertad", publicó un boletín, en el que anuncia el triunfo del gobierno en las elecciones de diputados provinciales, celebradas en Marzo próximo pasado, según el escrutinio verificado.

El resultado, según ese boletín es el siguiente: General Pintos, Dámaso L. Beltrán, 811 votos; David Beltrán Nuñez, 717; José H. Herrera, 717; Antonio Espiche, 1.709; Antonio Montenegro, 1.675; Juan Achezar, 1.659; doctor Pablo Lamones, 6; ingeniero Cabrera, 24.

Dos diarios locales, sin embargo, dicen que el gobierno obtuvo seis diputados y la oposición tres.

La plaga del bicho moro

SANTIAGO DEL ESTERO, Abril 24—El ingeniero agrónomo Martín H. Ruiz, ha comprobado la existencia del bicho moro en los cultivos de [illegible] de los alrededores de esta capital, y ha tomado medidas para su destrucción.

SAN LUIS

LAS PRIMERAS ELECCIONES DE CONCEJALES

ASAMBLEA POPULAR

Proclamación de candidatos

SAN LUIS, Abril 24—En una numerosa asamblea de carácter popular [illegible] realizada anoche, se [illegible] á las elecciones que [illegible] concejales tendrán lugar [illegible] domingo.

[illegible] candidatos á los [illegible] Rafael, Pedro S. Ribas, [illegible] Alejandro Cheppi y [illegible] Olmedo.

[illegible] está compuesta de [illegible] capaces de desempeñar [illegible] sus cargos, se [illegible] por cuanto el [illegible] se anteamano preparados.

A esto debe agregarse la circulación de otra lista proclamada por la Liga Comercial, que se encuentra en iguales condiciones de la anterior y se cree que á última hora se plegará al partido Conservador ó sea el oficial.

Disposición bien recibida—Enfermedad contagiosa—Focos de infección —Enlaces.

SAN LUIS, Abril 24—Ha causado buen efecto la disposición del consejo nacional de educación, tendiente á suprimir la exigencia á los escolares del uso de uniformes y de prestar textos á los alumnos pobres.

—Las noticias referentes á la propagación de una enfermedad contagiosa en la provincia, han causado alarma en la población.

Se espera una acción más enérgica de parte del consejo de higiene de ésta.

—En el centro de la ciudad existen depósitos de frutos del país, en general, en los que hay numerosas ratas.

El matadero y el mercado son verdaderos focos de infección, por falta de aseo.

—El próximo mes se celebrará el enlace de la señorita Lola Domínguez con el señor Emilio Bertin.

—Se concertó el enlace de la señorita Adela Lalloté, con el señor Epifanio Pérez; de la señorita Delia Paladini, con el señor Horacio Crespo, y de la señorita Sofía Beluzunce, con el señor José C. Ortiz.

En los tribunales — Viajero

MERCEDES, Abril 24—Se nota en nuestros tribunales mucha actividad con la reciente incorporación del nuevo juez en lo civil y comercial, doctor Alfredo Arancibia Rodríguez, quien, según se me informa, tiene su juzgado al día, en cuanto se refiere al trámite diario y ha dictado, á pesar del poco tiempo trascurrido desde su incorporación, varias sentencias definitivas y muchos autos interlocutorios.

—Llegó de ésa el diputado nacional doctor Miguel B. Pastor.

ENTRE RIOS

EL TELEGRAMA AL PRESIDENTE

PARANA, Abril 24—El telegrama de la minoría legislativa al Presidente de la República, en el cual le comunicaba que la mayoría gubernista había rechazado tratar los proyectos sobre la reforma de la Constitución y el voto secreto obligatorio, y que el gobernador le engañaba al haberle manifestado que se adheriá á su programa, ha causado mal efecto en el elemento partidario del gobierno, pues han quedado descubiertos sus propósitos.

Candidatos á concejales— Exoneración de impuestos—Colegio Nacional.

PARANA, Abril 24— Apareció un manifiesto, en el cual se da á conocer la proclamación de la lista de candidatos á concejales, que serán sostenidos en las elecciones del 4 de Mayo.

—El ministerio de Hacienda ha exonerado del pago del impuesto municipal correspondiente al puesto de carne que acaba de establecerse en Feliciano, para expender el artículo á bajo precio á la clase menesterosa.

A este respecto, dicen algunos diarios que la municipalidad más pobre de la provincia se preocupa de abaratar el precio de los artículos de primera necesidad, mientras que las más ricas, como las de Paraná, Concordia, Gualeguaychú, Uruguay, Gualéguay, etc., permanecen indiferentes ante tan grave problema.

—Ha causado extrañeza que en la dirección del Colegio Nacional los interesados no puedan conseguir programas de exámenes de ingreso, y el correspondiente al primer año.

Según el rector, los profesores tienen sus programas propios.

Carreras en el hipódromo — Touring Club Argentino—Ecos sociales.

CONCORDIA, Abril 24 — Se publicó el programa para las carreras del domingo próximo en el nuevo hipódromo.

Se disputarán el premio clásico "Belgrano", para potrancas donadas por el Jockey Club, La Gorda, Ensalada y Currita.

En el handicap de 1.800 metros se inscribieron Gomester, Histrian, Desaix y Manganaro. Todos los inscriptos son del stud Book.

En el handicap de 1.000 metros se han inscripto cuatro mestizos.

En otro handicap, también para mestizos, se han inscripto seis animales.

Luego vienen dos carreras de velocidad de menor importancia y una de "sulkis".

—"El Independiente" publicará una serie de artículos propiciando la iniciativa del Touring Club Argentino.

Hoy empieza á publicar los estatutos y el reglamento, á fin de difundir su conocimiento.

—Con motivo del enlace del doctor Aquiles S. Lorenzo, con la señorita Leonor F. Imás, un núcleo de amigos dará esta noche un banquete al contrayente en el chalet del doctor Roque Difrieri.

—Se vendió un lote de 400 cabezas de ganado de cría, mestizo, Durham, á 85 pesos.

Caminos intransitables

ROSARIO TALA, Abril 24—Se encuentran los caminos intransitables, á consecuencia de las grandes lluvias.

SAN JUAN

Creación de una oficina electoral

SAN JUAN, Abril 24—Por decreto de ayer, el gobierno creó una oficina electoral, y nombró secretario y auxiliar, respectivamente, á los señores Alberto Castro y Raúl Cuello.

Hombre fulminado

SAN JUAN, Abril 24—Anoche la policía encontró el cadáver de Anselmo Oliva, en el lugar denominado Puente Furqui, quien murió fulminado.

La muerte fué causada por un cable eléctrico.

LA RIOJA

Mujer golpeada — Falta de libretas de enrolamiento — Elecciones municipales.

VILLA UNION, Abril 24 — Ayer á las 3 de la tarde, fué golpeada Tránsito Reyes por Germán Poblete, que le causó heridas de gravedad, pues le fracturó la nariz y las mandíbulas.

Poblete se presentó hoy á la policía.

—El encargado del enrolamiento no puede enrolar á los ciudadanos que se presentan para cumplir con ese deber, porque no tiene libretas disponibles.

Esto causa muchos trastornos, principalmente á los que vienen de la campaña.

—El próximo domingo se realizarán elecciones municipales en ésta.

JUJUY

Nombramientos de comisarios

JUJUY, Abril 24 — Se nombraron los siguientes comisarios: señores Abel Colinas, de San Pedro; Isidro Barrientos, de Tilcara; Moisés Uro, de Humahuaca; Fructuoso Avalos, de Abra Pampa; Isaac Cabezas, de Puesto del Márquez.

Los radicales de ésta

ZAPLA, Abril 24 — Los radicales se preparan con entusiasmo para concurrir á los comicios, aprovechando las garantías que dará el interventor nacional.

SANTA CRUZ

LLUVIAS PERJUDICIALES

LOS PELIGROS EN EL PUERTO

Desatenciones del gobierno

PUERTO DESEADO, Abril 24 — El día 20 salió con destino al kilómetro 612, el vapor "11 B." de la comisión de obras del Bermejo, con un completo cargamento de mercaderías en general y buen número de pasajeros.

Anoche se recibieron noticias de que este vapor se hallaba á la altura de Expedición.

—Sigue lloviendo torrencialmente. El río creció ayer 12 centímetros.

Las calles que dan acceso al puerto están en pésimo estado, por las muchas lagunas y pantanos que en ellas se han formado.

El tránsito es necesariamente peligroso para los pasajeros á embarcarse y para el acarreo de mercaderías que los vapores obligados á hacerlo desembarcan en un puerto inadecuado en vez de hacerlo en el primitivo, que ofrece muchas más seguridades, por las facilidades que presta y los elementos de que dispone la comisión de obras del Bermejo.

Es general el desagrado que se nota en el comercio y pueblo en general, por la poca atención que tanto el Ministro de Hacienda como el prefecto general de puertos han prestado á una solicitud que les ha sido elevada, pidiendo el cambio de puerto de operaciones por los grandes perjuicios que ocasiona el puerto actual, donde éstas se efectúan.

También pidieron al inspector de correos y telégrafos gestione de la superioridad el cambio de esta oficina, pues donde actualmente está instalada ofrece grandes dificultades y retrasa el servicio, ocasionando considerables perjuicios.

Intervención al ferrocarril — Enfermo — Demostración á un diputado.

PUERTO DESEADO, Abril 24 — Se tiene conocimiento de que la superioridad ha resuelto enviar un interventor al ferrocarril.

Se confía en que traerá amplios poderes y que será imparcial en la investigación.

—Es esperado de Punta Arenas el vapor "Alejandro", con carga para este comercio.

—Se encuentra gravemente enfermo el comisario de policía, señor Carlos Aspeci. Se embarcará en el "Camarones", para ésa.

—Se constituyó una comisión que organiza festejos en honor del diputado nacional, doctor Escobar.

El juicio de LA PRENSA acerca de la conferencia de gobernadores—Sequía.

RIO CHICO, Abril 24 — Hombres progresistas del territorio encuentran oportuno y justo el criterio que observa ese diario, para juzgar el congreso de gobernadores, habiendo quienes opinan que dicho congreso fué uno de los tantos medios dilatorios que usa el gobierno nacional para postergar indefinidamente la ley orgánica, manteniendo una situación perjudicial á la seriedad gubernativa, pues administrativamente el gobierno no sirve, en la actualidad, tan sólo para ubicar á sus recomendados.

—El tiempo sigue muy seco. Hace seis meses que no llueve.

Los campos de pastoreo se hallan mal debido á esa prolongada sequía.

MISIONES

Verificación de créditos de una quiebra—Función de caridad

POSADAS, Abril 24 — Se efectuó la verificación de créditos de la quiebra del comerciante Manuel Cerra, arroja un activo de 13.07 pesos, contra un pasivo de 18.031.

El agente fiscal pidió que se sacara testimonio de las piezas pertinentes, para la formación de una causa criminal, por resultar que Cerra había enajenado bienes raíces después de la cesación de los pagos.

Se nombró síndico al señor Manuel G. Suárez, facultándosele para gestionar la anulación de las enajenaciones practicadas por Cerra.

—Concurrida resultó la función dada por la compañía de Mancu en el teatro Español, á beneficio del hospital de Caridad de ésta.

La función fué amenizada por la banda de música municipal.

Correspondencia atrasada

PUERTO BERMEJO, Abril 24 — Con mucho retraso, pues tiene fecha 4 del corriente, se ha recibido la correspondencia del interior de este territorio.

ACTUALIDAD

Oficialismos provinciales retardatarios

Necesario es reconocer que el intenso movimiento de libertad electoral que hemos alcanzado en la capital de la República, movimiento que es un feliz augurio de la total trasformación de nuestras costumbres políticas, carece aún de fuerza irradiadora sobre las seculares oligarquías de algunas provincias.

El ejemplo de Buenos Aires no estimula aun muy vivamente á los partidos oficiales de tierra adentro, empeñados en mantener su preponderancia política contra la voluntad de las masas, hartas de sufrir la arbitrariedad y los turbios procedimientos que constriñen y aniquilan la libre manifestación del espíritu público.

Decimos esto á propósito de lo que ocurre en Paraná. El comité radical de aquella ciudad ha dirigido un telegrama al Ministro del Interior manifestando que la mayoría de los diputados de aquella provincia, adictos por conveniencia privada y no por razón de Estado, al gobierno imperante, se niega á tratar los asuntos referentes á la reforma constitucional y al régimen electoral, viciado, como se sabe, desde tiempos remotos.

Ante esta actitud el pueblo se proponía realizar una manifestación de simpatía hacia el núcleo de diputados que propusieron la reforma, dentro de la pauta del programa presidencial.

El gobierno de la provincia, cuyo principal anhelo es que todo siga quieto y descompuesto, como esas tranquilas lagunas en que croan felices los batracios, ha prohibido por medio de la policía —único instrumento de gobierno en Paraná—la referida manifestación popular.

Al efecto invoca la existencia de un decreto, según el cual está en manos del gobierno la prohibición y el consentimiento de tales manifestaciones. Seguramente este decreto autorizaría la manifestación si ella se realizara en favor del gobierno. Debe ser un decreto que tiene la elasticidad de una ballesta, que se estira y se encoge á gusto de los gobernantes de Paraná. Pero por muy grande que sea la autonomía política dentro de nuestro régimen federativo, bueno es recordar que la Constitución nacional, en su artículo 14, dice todo lo contrario que el decreto local exhumado por el gobierno de aquella provincia.

A las manifestaciones populares, por otra parte, sólo tienen miedo los gobiernos inconsistentes, débiles, desprestigiados, exentos de arraigo en la conciencia pública. Deplorable es desacertar en la gestión gobernante; pero merece aún mayor condenación querer mantener los errores utilizando los resortes de fuerza que da el poder y ahogando los fueros de la opinión pública para manifestarse libremente.

Todos los partidos tienen derecho á proclamar públicamente, dentro del orden, sus opiniones, sus anhelos, su credo doctrinario. Y el gobierno de Paraná no puede esgrimir ningún artículo que prohiba este perfecto santo y útil derecho del ejercicio de la ciudadanía. Ese artículo, en el caso de que exista, no pertenece á esta época, sino á los más oscuros períodos del despotismo medioeval. La época actual es de libre examen, de libre crítica y de libre manifestación pública. Este derecho de los partidos y de las multitudes está reconocido en todo el universo, excepto, por lo visto, en Paraná.

Es de lamentar que el ejemplo de la plena libertad política de Buenos Aires no cunda con mayor rapidez y eficacia en ciertos círculos oficiales de espíritu retardatario, que monopolizan los gobiernos provinciales. En todas las naciones suele haber cierto contagio imitativo para seguir en este y otros órdenes á la capital. Los franceses suelen decir: "Cuando París toma rapé, toda Francia estornuda." Aquí ocurre al contrario: no se quiere imitar, sobre todo si la imitación implica legalidad, pureza, pulcritud política, derecho, libertad, honradez electoral.

La justicia en Santa Fe

La inamovilidad de los magistrados judiciales, mientras dure su buena conducta, es aceptada como un axioma de derecho público.

La misión trascendental reservada al poder judicial, exige que á sus miembros les sea asegurada una situación excepcional que les ponga á cubierto de todas las contingencias que pudieran influir sobre la imparcialidad de sus resoluciones, las cuales deciden de la vida, el honor y el bienestar de sus conciudadanos.

La magistratura no debe en manera alguna estar expuesta á los vaivenes de la política y el juez, para llenar á conciencia su misión, necesita que su posición esté asegurada de tal manera que los cambios de gobierno y las evoluciones de los partidos jamás puedan alterarla.

Por eso, aun cuando se reconoce entre los principios inherentes al sistema republicano de gobierno, que los magistrados deben ser electos por el pueblo y desempeñar sus funciones sólo por tiempo determinado, en el terreno de la doctrina y en las constituciones más adelantadas se ha establecido que por los sagrados intereses que afecta la misión de los tribunales de justicia, los ciudadanos que de ellos formen parte han de tener una independencia de acción tan completa, que no puedan disminuirla ni el deseo de asegurarse la reelección, ni el temor de la cesantía en el cargo. Las mismas razones median para disponer que tampoco pueda ser disminuido el sueldo asignado á los funcionarios judiciales.

Principios tan sanos están consagrados de una manera terminante en la Constitución Nacional y debieran estarlo también en todas las cartas orgánicas de las provincias. Sin embargo, en Santa Fe, los jueces, fiscales y miembros de los tribunales de apelación sólo son electos por períodos de cuatro años y por lo tanto, la situación de los que no tienen una posición económica asegurada es bien precaria.

Como el desempeño de funciones judiciales es absolutamente incompatible con el ejercicio de la abogacía y de cualquiera otra profesión, comercio ó industria, el magistrado que no es reelecto queda en las peores condiciones. Tal situación tiene remedio cuando se trata de hombres jóvenes y que pueden lanzarse de nuevo á la lucha, pero ¿qué decir de los magistrados que han consagrado los mejores años de su vida al servicio del país en el noble desempeño de las tareas judiciales y al final de la jornada se von despojados de su empleo y sin recursos?

En Santa Fé, lo que faltaba establecer en la Constitución y en las leyes, estaba consagrado, por así decirlo, en la práctica. Aunque los magistrados eran electos sólo por cuatro años, fué casi siempre norma invariable que los gobiernos mantuviesen en sus puestos á los que habían acreditado honestidad, laboriosidad y competencia y en la actualidad, cuenta la provincia con un excelente y prestigioso núcleo de jueces y camaristas, formado gracias á la existencia de esa buena práctica, que corrige las deficiencias de las instituciones legales.

Pero se ha hecho público, con motivo de la expiración del período por el cual fueron designados varios camaristas y jueces de Rosario, que la mayoría quedará cesante para dar lugar á la designación de abogados que cuentan con simpatías en las esferas gubernativas y legislativas de la provincia.

Por otra parte, son más los candidatos que las vacantes y se ha iniciado ya el inevitable juego de influencias y recomendaciones.

Todo esto ha producido muy mala impresión en la ciudad nombrada, que considera la buena organización de sus tribunales de justicia como algo indispensable para el desenvolvimiento normal y armónico de sus actividades.

El gobierno santafecino debe evitar el desprestigio que le resultaría de resoluciones contrarias á la práctica desde hace mucho tiempo establecida, como hemos dicho, de mantener en sus puestos á los buenos magistrados y apresurarse á promover las reformas necesarias para consagrar la inamovilidad de los miembros del poder judicial, mientras dure su buena conducta.

APUNTES PARLAMENTARIOS

SESION PREPARATORIA DEL SENADO

EL PRESUPUESTO

VERSIONES DE ANTESALAS

La Cámara de Senadores está citada para mañana, á fin de celebrar la primera sesión preparatoria.

Al darse cuenta de los asuntos entrados, se pasarán á estudio de la comisión de peticiones y poderes los diplomas de los senadores electos por la capital, Buenos Aires, Santa Fe, Santiago del Estero y San Juan.

Serán luego designadas las autoridades de la Cámara, hasta tanto se hayan incorporado los electos.

Entre los pocos legisladores que asisten á las antesalas, se habló de la necesidad de iniciar en las primeras sesiones ordinarias, la discusión del presupuesto, á fin de normalizar la situación administrativa del país.

Dentro de breves días se reunirá la comisión de presupuesto, para cambiar ideas respecto de la actitud que asumirá sobre la discusión del presupuesto, y oir á la vez á su presidente, señor Llobet, quien ha celebrado una conferencia con el Ministro de Hacienda, doctor Piñero, la cual versó sobre esa materia.

Se dice en los corrillos parlamentarios que acaso convenga votar á libro cerrado el proyecto de presupuesto de 1913, ó en su defecto, declarar en vigor el de 1912, por todo el año en curso, de modo que pueda entrarse en seguida á estudiar el de 1914, sobre la base del de 1913, y consultando las necesidades actuales del país.

En el Congreso no se sabe aún si el Presidente de la República tiene listo su mensaje para inaugurar el período de sesiones ordinarias, dentro de las prescripciones de la Constitución.

En el próximo período de sesiones ordinarias, el diputado Gonnet presentará un proyecto de ley incluyendo el museo de La Plata en los beneficios de la ley 9080, sancionada durante las sesiones extraordinarias.

De acuerdo con las disposiciones de la ley, que declara propiedad de la Nación las ruinas y yacimientos arqueológicos y paleontológicos de interés científico, nadie podrá utilizarlos ó explotarlos sin permiso del ministerio de Justicia é Instrucción Pública, asesorado por la dirección del Museo Etnográfico, de la Facultad de Filosofía y Letras.

Como á estas reparticiones, se dará al Museo de La Plata la facultad de asesorar, puesto que según la misma ley, los permisos para las exploraciones sólo podrán ser concedidos á instituciones científicas del país ó del extranjero, que comprueben las efectuarán con fines de estudio y no de especulación.

Esta reforma, se debe á una carta que el autor del proyecto recibió del subdirector del Museo, señor Herrero Ducloux.

EL CONFLICTO POLITICO JUJEÑO

PERSONAL DE LA INTERVENCION

La partida del doctor Sáenz

REUNION DE JUJEÑOS

Por el tren de las 10 a. m. de hoy, á salir de la estación Retiro Oeste, partirán para Jujuy el interventor nacional, doctor Mario Sáenz, y el personal que le ha de acompañar en el desempeño de sus funciones, integrado por decreto de ayer con un prosecretario, el doctor Enrique Escriña Bunge, y dos adjuntos, los señores Félix Aliaga y Raúl J. Amuchástegui, y el teniente coronel Alejandro M. Fernández, quien ocupará el cargo de jefe de policía en cuanto el interventor asuma el mando gubernativo.

El doctor Sáenz concurrió nuevamente ayer al despacho del Ministro del Interior, con objeto de despedirse. A su vez, el doctor Gómez ha designado para que concurra hoy á la estación, con motivo de la partida del interventor, al doctor Casabal, subsecretario del citado departamento.

También visitó el interventor al Ministro de Guerra, de quien solicitó la designación del teniente coronel Alejandro M. Fernández, como adjunto militar de la intervención.

El comandante Fernández, que ejerce el cargo de segundo jefe de la inspección de caballería, obtuvo ayer mismo el permiso correspondiente del Ministro de Guerra.

La jefatura de las fuerzas, á las órdenes de la intervención, quedó resuelto que la ejercerá el teniente coronel G.I Juárez, jefe actualmente del regimiento 20.° de infantería.

Por el decreto que ayer expidió el Ministerio del Interior, integrando el personal de la intervención, se autoriza al doctor Sáenz para nombrar el personal de servicio necesario.

LOS RESIDENTES JUJEÑOS — TELEGRAMA DEL GOBERNADOR Y DEL MINISTRO.

El comité de residentes jujeños, que propicia el movimiento en favor de la restauración de las instituciones en su provincia, por medio de elecciones presididas por el interventor nacional, ha resuelto invitar á todos los que simpaticen con ese pensamiento á concurrir á la estación Retiro, á las 10 a. m., de hoy, con objeto de despedir al interventor nacional.

Ayer se recibió contestación á los telegramas que el comité dirigió al gobernador Alvarado y al ministro general, doctor Bustamante.

El gobernador dice en su despacho que mucho agradece la voz de aplauso y aliento que le llega de la juventud intelectual de su provincia, y puede estar ella segura de que el acto que ha llevado á cabo y los propósitos que persigue, tienden á conseguir y calmar los anhelos patrióticos que manifiestan.

El doctor Bustamante, por su parte, manifiesta que el movimiento de la juventud jujeña residente en ésta, es la mejor comprobación de que el acto realizado llenaba aspiraciones y necesidades latentes é improrrogables.

Circulan, dice, versiones fundadas en informaciones trasmitidas de allí, que se dicen fidedignas, según las cuales el papel del enviado se limitaría á hacer mecánicamente funcionar la legislatura y poner en posesión del cargo al comandante Pérez. Me he resistido á creer en esto, dados los términos del decreto y sinceramente convencido de que tal restricción importaría consumar una obra nefasta, perniciosa, humillante, y que daría al Poder Ejecutivo Nacional como enrolado en una agrupación política que no ha hecho durante dos años otra cosa que supeditar todo bien público al servicio de una ambición personal, burlándose del Presidente de la República, á quien prometió, repetidas veces, reformar la ley electoral y poner el voto secreto, con lo que no hacía sino encuadrar la ley dentro del precepto constitucional, y no lo ha hecho porque todo se subordinaba al propósito de constituir una legislatura deprimida y subalterna, sin ramificaciones en la opinión y dispuesta únicamente á llenar un fin electoral estrecho.

Yo se bien que allí se duda de los móviles y finalidad de este movimiento, y confieso que los antecedentes y desarrollo de los sucesos anteriores justifican esa duda; yo espero que aún en breve tiempo conseguiremos convencer al país de que aun no está podrido todo, que aún quedan hombres que no se ciegan por ninguna ambición personal, y que van en este camino tan sólo guiados por un ferviente deseo de purificación, de iniciar con su esfuerzo una vida nueva institucional. El ejemplo de pureza vino de arriba, del gobierno nacional, de suprimir los gobiernos electores. Deseamos que se nos ayude á conseguir lo mismo. En este sentido, agradeceríamos la propaganda y aceptamos el concurso de todos los hombres bien intencionados.

(De nuestros corresponsales, por telégrafo)

Jujuy, Abril 24—No se ha producido ninguna novedad de orden político, y los comentarios giran alrededor de la intervención, si ella será amplia ó restringida.

El nuevo partido constituído, con los amigos del gobernador y otras personas que no han figurado en ningún partido, ha tomado el nombre de Unión Popular.

Designó una comisión compuesta por el doctor Ernesto Claros, ex juez federal; doctor Francisco Linares, señor Manuel Bertrés, ex gobernador; doctor Antonio Cicarelli, señores Nicolás Alvarado, Alfredo Saavedra y Serapio Bustamante.

Estos forman la junta ejecutiva, encargada de correr con todos los trabajos.

Fundará un diario, que sirva de órgano del partido, el cual se llamará "La Reacción".

Se designó tesorero al señor Serapio Bustamante.

Jujuy, Abril 24—El ministro doctor Bustamante, ha dispuesto pasar al fiscal los boletines firmados por el ex ministro doctor Octavio Iturbe, por considerarlos calumniosos é injuriosos.

Jujuy, Abril 24—Se hacen apuestas entre los políticos, sobre el carácter en que vendrá la intervención.

Las más, son de que será amplia, en el sentido de la renovación total de los poderes.

Salta, Abril 24—De Jujuy se han recibido telegramas en ésta, en los cuales se pinta la situación como muy grave, debido á violencias y atropellos que se atribuyen al gobierno.

Sin embargo, una persona que fué á Jujuy y regresó hoy, dice que por el contrario, reina allí completa calma y espérase tranquilamente la intervención. Refiriéndose á la actitud asumida por el radicalismo en aquella provincia, dice que el señor Bustamante al aceptar el ministerio de Gobierno, que le ofreciera el doctor Alvarado, lo hizo con la aprobación de su partido y con la expresa condición de la renovación total de los poderes del Estado en elecciones completamente libres, bajo la base del voto secreto. El gobierno y el partido Radical esperan confiados en la acción del interventor nacional.

Zapla, Abril 24 — Reina mucho entusiasmo en ésta, entre los partidos políticos, al saberse que el interventor nacional viene con facultades amplias.

Se tiene la creencia de que rechazará seguramente las elecciones de diputado y gobernador, por ser del todo inconstitucionales.

ACTITUD EJEMPLAR

Renuncia del presidente del Concejo Deliberante

CAUSAS Y RAZONES

Ayer el presidente del Concejo Deliberante, don José Guerrico, envió en nota su renuncia del cargo al vicepresidente primero, doctor Enrique Palacio. La noticia, conocida un momento después, dió margen á una larga serie de comentarios en los círculos allegados á la Municipalidad y en todos los puntos donde se conocía y apreciaba la labor eficiente y correcta del funcionario renunciante ¿Cuáles eran las causas de esa renuncia y en qué términos estaba ella concebida? Con el legítimo interés á que el hecho daba base, buscamos los antecedentes y los encontramos, convenciéndonos que la actitud asumida por el señor Guerrico tenía todos los caracteres de ejemplar, como va, sin duda, á convencerse el público al conocerla.

La renuncia en sí misma, no nos dió toda la clave de los hechos. Concebida con sobriedad y expresada brevemente marcaba sólo esta particularidad: que es renuncia del cargo de presidente, más no de miembro del Concejo con un fundamento raro en los anales de hechos semejantes, pero inconmovible y digno de especial mención. El señor Guerrico cree que como presidente debe representar la opinión de la mayoría, y que al no participar de esa opinión en cuanto á la conducta y acción del Concejo, renuncia el cargo para responder á la conciencia de sus propias opiniones como miembro de ese mismo Concejo.

Esta renuncia que hemos llamado ejemplar, y que tal es positivamente, fué acompañada por una carta en la que el doctor Guerrico lo da la razón de ella. En esa carta, que es un documento importante por la doctrina y el sentimiento caballeroso y altivo que lo inspiran, el señor Guerrico manifiesta que está en completo desacuerdo con las tendencias que día á día ve acentuarse en nuestro ambiente político.

Y agrega los siguientes conceptos que son á manera de comentarios reflejos y graves sobre la conducta del Intendente y de los concejeros:

"Cuando á fines de 1911 acepté como una distinción y un honor el ofrecimiento que tan gentilmente se me hizo, me prometí trabajar con todo empeño por el bien del municipio y al mismo tiempo por el ayor prestigio del cuerpo, cuyo primer puesto se me daba.

"Creo, sin jactancia, y he de computar para ello la opinión de los diarios serios de la capital y la de los propios compañeros, que mi acción como presidente en 1912, fué útil á la ciudad y eficaz para la institución. Con la unanimidad de opiniones, resolvimos asuntos grandes, de vital importancia para la capital: defendimos con éxito los derechos del municipio y asuntos hubo donde la opinión del Congreso Nacional y del mismo Poder Ejecutivo de la Nación, interesados en nuestras resoluciones, se preocuparon de nuestra obra y tácitamente la aprobaron, tomando como buenas nuestras decisiones

"En los asuntos en que pudimos diferir con el intendente municipal, defendimos siempre nuestro criterio y la autoridad del Concejo, sin acritud y sin ofensa, exponiendo con toda altura la razón que nos asistía. Por eso el Concejo ha sido respetado.

"Ultimamente, á partir del cierre de las sesiones del último período, el intendente ha puntualizado su acción eminentemente personal y prescindente del Concejo.

"Su decisión tan ruidosa como inesperada en el asunto de los teatros, la forma de realización del empréstito, los nombramientos repetidos de funcionarios técnicos de la administración sin pedir el acuerdo que la ley ordena, la derogación de hecho de ordenanzas vigentes, el no cumplimiento de muchas otras, promulgadas por él mismo y que con perjuicio de terceros no se cumplen, son otras tantas manifestaciones bien claras de la actitud indicada.

"Reflejo esa conducta de una lucha natural entre todos los poderes ejecutivos y los deliberativos, poco habría en ello que extrañar y nada que nos alarmara si, cada uno en su puesto, las resoluciones indebidamente tomadas por el D. E. las revocara el Concejo con tranquilidad y firmeza, volviendo las cosas á su quicio, sin perjuicio de continuar en la pequeña y necesaria lucha. Pero, es el caso mi distinguido doctor, que la actitud uniforme del cuerpo en el año anterior que restaba toda importancia á esos avances, corregidos cuando su importancia lo requería, ha sufrido últimamente un cambio radical.

"Los últimos asuntos que se han traído á discusión, han sido resueltos en forma contraria á lo que corresponde, dejando, al H. Cuerpo en una situación desairada desde que él mismo acepta como buenas resoluciones en completo desacuerdo con los términos claros de la ley. Abandonando el H. C. al D. E. sus derechos inalienables, pierde su prestigio y autoriza al intendente á proceder en todo asunto por su propia autoridad, sin el control ni el acuerdo de un concejo deliberante creado para llenar funciones importantísimas, que, á seguir en el camino emprendido, no tendrían aplicación, con desmedro de nuestra dignidad y de los intereses de una comuna de un millón y medio de habitantes, que no puede quedar gobernada por una voluntad absoluta.

"No tengo por qué esperar ni pretender que las resoluciones del Concejo á que he aludido, no sean un nuevo modo de ver de la mayoría, y en esa situación, mi deseo ser presidente, ni conviene que lo sea. A mi entender, el que preside, debe representar la opinión de la mayoría. Pensando así, como es natural, mi renuncia es indeclinable.

"Ahora bien; si como presidente debo en mi concepto representar la opinión del mayor número, como miembro del Concejo me basta tener la conciencia de mis propias opiniones y no he de elegir por ahora la oportunidad que me ofrece mi asiento en la corporación para defenderlas, sin que tenga ya que preocuparme para mantenerme en él, de la suerte que las votaciones les deparen".

No sabemos si la carta contiene aún otros conceptos, pues sólo nos ha sido posible conseguir los consignados, valiéndonos de nuestros medios de información; pero, los trascriptos tienen suficiente elocuencia y pintan con especial colorido la situación anormal que sufre en esta hora la Intendencia y el Concejo.

EN LAS PROVINCIAS

SANTIAGO DEL ESTERO

EDIFICIO DEL COLEGIO NACIONAL

Durante el viaje que un miembro de la redacción de este diario realizó últimamente á la capital de Santiago del Estero, tuvo oportunidad de hacer una visita al local que ocupa el colegio nacional de aquella ciudad.

Este edificio, que es relativamente moderno, pues su construcción data de cinco ó seis años atrás, se encuentra en tan pésimas condiciones, que resulta un peligro permanente para la vida de los numerosos educandos, personal docente y administrativo que á él concurren.

Conviene recordar que la construcción de esta obra estuvo bajo la vigilancia de un inspector enviado por el Ministerio de Instrucción Pública y que el presup

se ocupan de la reproducción de haciendas, ¿se han preocupado de reponer las cantidades que se remiten al exterior todos los años? Convendría averiguarlo, porque no sea cosa que, por razones de gravidez comercial, matemos la gallina de los huevos de oro, y nos encontremos de la noche á la mañana ante un problema de difícil solución.

Por lo pronto, las quejas van extendiéndose con rapidez por todo el país; un día el telégrafo nos comunica la resolución tomada por los carniceros de un centro poblado, relativamente cercano á la capital federal, de vender carne de caballo para el consumo de esa localidad (¡qué ironía!); otro día nos habla de reunión de vecinos y de protestas contra el encarecimiento del artículo, y así por el estilo, todos los días vemos reflejadas las quejas de los que no pueden subvenir á los gastos que le demanda un trozo ordinario de carne flaca, muy inferior, por cierto, á la que se sirve en los restaurants europeos, de procedencia argentina.

Creemos que conviene meditar sobre esta grave cuestión, á fin de arbitrar los medios que correspondan para salvar esta situación, que va haciéndose molesta, y que amenaza no concluir en mucho tiempo.

EN LA SOCIEDAD RURAL ARGENTINA

Los concursos de atalaje

La comisión directiva de la Sociedad Rural Argentina designó ayer los siguientes jurados para los concursos hípicos y de atalaje, que se realizarán el 27 y 30 del corriente, en su local de Palermo:

Día 27—Concurso de carros de carga y de reparto, Pastor E. Jurado, Luis G. Balcarce y Luis F Terrero.

Concurso de salto en altura para oficiales y gentlemens riders, Pablo Hasperg y Jacobo J. Parravicini.

Día 30—Presentación de caballos de silla, Agustín de Elía, Jacobo J. Parravicini, Jaime Casalins y Marcelo Costa Paz.

Concurso de carruajes, Natal A. Torres, Jacobo J. Parravicini y Agustín de Elía.

Concurso de saltos y juego de "la rosada", Jacobo J. Parravicini, Pablo Haspeg, Jaime Casalins, Agustín de Elía y Ernesto Casalins.

ACTUALIDAD AGRÍCOLA

PRECIOS DE LA PRODUCCION

COTIZACIONES COMPARADAS

La baja en el lino--Causas á que obedece

Comparadas las cotizaciones que están en vigor en la actualidad (primera quincena de este mes á los efectos de este trabajo) con las que regían en igual época de 1912, nos hallamos con una pronunciada baja en el lino, que debe ser atribuída, más que á cualquiera otra causa, á la gran producción de ese oleaginoso que tuvo la Argentina durante la campaña agrícola de 1912-1913. Como se sabe, el lino sólo tiene limitados mercados y cuando uno de los países que lo producen tiene abundante cosecha, inmediatamente se resiente la plaza universal del consumo. Esto explica por qué los precios de hoy muestran tanta diferencia con los de 1912.

En esta temporada, hasta el día 20 del corriente, salieron por los puertos argentinos 460.000 toneladas de trigo, mientras que en la misma de 1912 la cantidad embarcada no excedió de 190.000 toneladas.

—

Veamos ahora cuáles fueron las cotizaciones medias de los granos por 100 kilogramos, en esta plaza y en la del Rosario, para entregas inmediatas y á plazos, en la primera quincena de este mes:

BUENOS AIRES

TRIGO

Fechas de venta	Fecha de entrega May	Jun	Julio
Abril 17.	8 65	8.80	8.95
Abril 10.	8.60	8 70	8.75
Abril 2.	8 40	8.50	8.75

MAIZ

	May.	Jun	Julio
Abril 17.	5.20	5.15	5.15
Abril 10.	5.20	5.10	5.10
Abril 2.	5.10	5.—	5.—

LINO

	Abril	May.	Jun.
Abril 17.	10.85	10.95	11.—
Abril 10.	10.65	10.85	10.90
Abril 3.	10.45	10.65	10.75

AVENA

	May.	Jun.
Abril 17.	5.80	5.85
Abril 10.	5.65	5 70
Abril 3.	5.25	5.30

ROSARIO

TRIGO

	Nº 1 Jun.	Abril	Número 2 May.	Jun
Abril 17.	8.25	8.—	8.05	8.15
Abril 10.	8.20	8.—	8.05	8.10
Abril 3.	8.—	7.75	7.80	7.95

MAIZ

	May.	Jun.	Julio
Abril 17.	4.95	4.95	5.—
Abril 10.	4.95	4.90	4.95
Abril 3.	4.85	4.85	4.85

LINO

	Abril	May.	Jun.
Abril 17.	10.55	10.60	10.70
Abril 10.	10.50	10.60	10.75
Abril 3.	10.25	10.40	10.50

AVENA

	Abril	May.	Jun.
Abril 17.	5.60	5.70	5.75
Abril 10.	5.30	5.40	5.45
Abril 3.	5.10	5.15	5.20

El año próximo pasado, durante el mismo período, los precios medios fueron estos:

BUENOS AIRES

TRIGO

Fecha de venta	Abril	May.
Abril 10.	8.80	8.90
Abril 3.	8.80	8.70

LINO

	May.	Jun.	Julio
Abril 10.	15.85	16.—	16.15
Abril 3.	16 20	16.20	16.30

AVENA

	Abril	May.
Abril 10.	5.80	5.70
Abril 3.	5.70	5.70

MAIZ

	May.	Jun.	Julio
Abril 10.	5.15	4.95	4.90
Abril 3.	5.20	4.95	4.90

ROSARIO

TRIGO

	Abril	May.	Jun.
Abril 10.	8.40	8.45	8.55
Abril 3.	8.25	8.35	8.40

LINO

	Abril	May.	Jun.
Abril 10.	15 15	15.30	15.55
Abril 3.	15.20	15.40	15.55

AVENA

	Abril	May.	Jun.
Abril 10.	5.60	5.60	5.65
Abril 3.	5.60	5.60	5.65

MAIZ

	May.	Jun.	Julio
Abril 10.	5.10	4.85	4.85
Abril 3.	5.—	4.80	4.80

Como se vé, las diferencias en el trigo, en la avena y en el maíz no son de importancia y favorecen más bien al año actual, con todo que la exportación agrícola que se ha operado desde el 1.º de Enero, excede en más de dos millones de toneladas á la de igual temporada de 1912.

NAVEGACION DE CABOTAJE

Nota al Ministro del Interior

Con motivo del decreto expedido recientemente por el Ministerio de Marina, sobre la navegación de cabotaje, el centro nacional de este nombre presentó ayer al Ministro del Interior una nota, en la que, al citar el mencionado decreto, expresa que con él se reglamenta la navegación de cabotaje, no sólo del punto de vista de la seguridad de la misma, que es lo único que puede reglamentar aquel departamento, en virtud de las facultades que le acuerda la ley número 3445, sino que también ha incluído numerosas disposiciones, algunas de ellas imposibles de cumplir, que da como derivadas de las leyes postales, en cuya aplicación ninguna intervención corresponde al Ministerio de Marina.

Después de recordar que el Centro de Cabotaje ha solicitado ya del expresado departamento la suspensión y modificación de dicha reglamentación, por considerar que su observancia es imposible, arruinando el comercio de cabotaje, dice la nota, que las obligaciones de los paquetes postales están determinadas en la ley 4930, reglamentada por decreto de 23 de Junio de 1907, que expidió el Ministerio del Interior.

Resulta ahora, se agrega, que el de Marina modifica ese decreto reglamentario, sin intervención del departamento del interior, poniendo á los interesados en conflicto para observar una á otra reglamentación y cargando al cabotaje con una serie de obligaciones que no podrá soportar

Esta circunstancia, continúa expresando la nota, obligará á los armadores á renunciar el privilegio de paquete, con perjuicio para el trasporte de la correspondencia y otros servicios publicos.

A juicio del centro, recurrente, al Ministerio de Marina corresponde sólo la aplicación de la ley de policía marítima y fluvial, al del Interior la aplicación de las leyes postales; al de Hacienda la de la ley de aduana y leyes fiscales, y por último, al departamento de Agricultura, la de las leyes y reglamentos para fomento de la navegación.

Termina la nota por solicitar del Ministro del Interior, que someta el asunto á la consideración del Presidente de la República, á fin de que la reglamentación de los privilegios de paquete se dicte en un acuerdo de ministros, para la determinación de las atribuciones de las oficinas respectivas en la aplicación de aquélla.

COMISION NACIONAL DE CAMINOS

Ultimas resoluciones

En la reunión celebrada ayer por la Comisión Nacional de Caminos, bajo la presidencia del señor Escalante Posse, y con asistencia de los señores Molina Civit, J. Percy Clarke, Alejandro F. Lértora y Miguel M. Padilla, fueron adoptadas las siguientes resoluciones.

Fueron despachadas favorablemente las siguientes solicitudes interpuestas para arreglo de caminos: comisión de fomento de Godoy, cañerías de desagüe en el camino á Arroyo Seco, camino lado Este á la estación Adela, de Coronda hacia Arocena, kilómetro 42 y Lomas, y reconstrucción del puente sobre el arroyo Colastiné vecinos de Río IV, desde la colonia San Bartolomé, 60 kilómetros; y gobierno de Catamarca, de Lavalle á Santa Rosa y El Alto.

Se consideró la nota elevada por el gobierno de la provincia de Córdoba, relativa á expropiación de terrenos en el camino de la estación Arroyito á la colonia General Deheza, para proceder á su reparación, y asimismo la comunicación de la contaduría general de la Nación, de haber aprobado las rendiciones de cuentas de la cosión, correspondientes al tercero y cuarto trimestre de 1911 y primer cuatrimestre de 1912.

Fueron rescindidos los contratos con Vicente Moyano Villegas, para la ejecución de obras en la calle Las Heras, de inmediato acceso á la estación San Juan é inmediato acceso á Portela, resolviendo continuarlas administrativamente.

Fueron aprobados los contratos con Carlos Gallini, para obras en el camino de Barker al puente sobre el arroyo Colanguey, por la suma de pesos 23.107.23, y calle de inmediato acceso á Barker, pesos 8 200 56 moneda nacional.

La comisión resolvió dirigirse al gobierno de la provincia de San Luis, solicitando la apertura de los caminos de acceso al puente nacional sobre el Río V, desde las estaciones Pedernera y Río V.

Asimismo resolvió realizar los estudios definitivos para reparación de los siguientes caminos; acceso Acebal, 33 kilómetros, pesos 34 000, acceso Coronel Aguirre 25:500 kilómetros, pesos 55 500, acceso Santa Teresa, 30 kilómetros, pesos 97.500, acceso Carcarañá, pesos 18.000; de San Carlos Centro á General Rodríguez (puente Arroyo La Saladas), pesos 80.000; acceso Vigilancia, 12 kilómetros, pesos 14 000; acceso Cañada Rosquín, 71:500 kilómetros, pesos 57.000; acceso á Dorila, 38 kilómetros, pesos 24.500; acceso á Carboni, 5 kilómetros, pesos 10.000, y General Alvear á Bolívar, pesos 30.000.

TERMINACION DE LOS SUBTERRANEOS

NOTA DEL ANGLO-ARGENTINO

Actitud de la intendencia municipal

El ingeniero Pedriali, en representación de la empresa de tranvías Anglo-Argentina, presentó á la Intendencia una nota en la cual expresaba la necesidad de realizar un estudio completo de los nuevos recorridos que deberán establecerse como consecuencia de la supresión de algunas vías, supresión prevista en el artículo 15 del contrato celebrado entre la Municipalidad y la empresa recurrente Decía también que en breve presentaría á la consideración de la Intendencia un proyecto de modificación de los servicios afectados por el levantamiento de vías al inaugurarse la primera línea subterránea.

Independientemente de lo expuesto, y tomando como fundamento el desarrollo edilicio y comercial de algunas avenidas de la ciudad, solicitaba la empresa, en la nota de referencia, la autorización necesaria para colocar en las avenidas Córdoba, Corrientes, Belgrano, Independencia, San Juan y Garay, una segunda vía en sentido contrario á la existente, y en el trecho comprendido entre Paseo de Julio y Callao y Paseo Colón y Entre Ríos

Hacía notar la empresa que estas calles, una vez ampliadas, serán grandes avenidas, y por ello expresa que esta concesión estaría sujeta á un estudio que comprendería la supresión de determinadas vías consignadas en el contrato, y las que suplementariamente se llegaran á construir de común acuerdo.

Llamada á informar la oficina técnica, esta repartición expresa que el ensanche de las citadas calles es una obra que con los medios legales y económicos de que se dispone, es sumamente larga, como puede apreciarse por los resultados obtenidos hasta el presente.

Por otra parte, manifiesta que si bien la ordenanza relativa á las vías subterráneas establece cuáles son las vías á nivel que se levantarán cuando se habiliten las dos primeras líneas subterráneas, la determinación de las que se levantarán por razones de entregarse al servicio público la tercera en una extensión que no exceda de 12 cuadras, corresponde á la Intendencia, de acuerdo con la empresa.

Observa que hay que tener en cuenta que la tercera línea hasta la rampa de Córdoba y Montevideo, deberá terminarse cuando se entregue al tráfico público la avenida diagonal del Norte en toda su extensión, y hasta la plaza Italia, cuatro años después de concluída esa sección.

En la última parte de su informe, la oficina técnica considera prematuro el pedido de la empresa del Anglo-Argentino, salvo el caso de que la Intendencia arbitre los medios conducentes á obtener el ensanche de las calles en breve plazo.

La secretaría de obras públicas estudió este informe detenidamente, y, como consecuencia, el intendente firmó ayer un decreto, por el que se dispone el aplazamiento de la consideración de la nota presentada y la devolución de los 2.000 pesos depositados previamente por la empresa.

HIGIENIZACION DE LA LECHE

EN EL CONCEJO DELIBERANTE

Conferencia del director de la Asistencia Pública

IMPORTANTES DECLARACIONES

Ayer por la tarde, el director de la Asistencia Pública, en sesión privada del Concejo Deliberante, dió una conferencia sobre higienización de la leche, tema tan debatido, como función de gobierno, no solamente entre nosotros, sino en todas las partes del mundo donde se cuida con especial celo de la salud de las poblaciones.

El doctor Piñero dividió su disertación en varias partes, de manera que, ordenadamente, analizó los puntos ahora en discusión y oscuros, y si bien no en todas logró hacer la luz, porque son pocos los dilucidados por la ciencia, en algunos orientó el criterio de los concejales, con nuevas observaciones hechas personalmente en su última permanencia en el viejo mundo y con las que actualmente practican los laboratorios de la Administración sanitaria municipal.

FISCALIZACION DE LA LECHE

Dedicó la primera parte de su discurso á justificar ante las autoridades comunales superiores, los procederes del personal de la Asistencia Pública en materia de leche, juzgando la conducta de éste desde que él se hizo cargo de la dirección de aquélla, hasta el presente. Conviene advertir, á tal respecto, que la manera de obrar de los empleados encargados de la fiscalización de la leche de consumo, ha sido comentada, discutida y criticada, por que, según se decía, no era ajustada á la letra de la ordenanza Sommer, actualmente en vigor. Y sobre el mismo punto, es conveniente también hacer notar, que, á juicio del director titular de la Asistencia Pública, y del que lo reemplazó últimamente, por breve tiempo, el fiel cumplimiento de dicha disposición, dejaría á la población de Buenos Aires, sin leche cruda ni pasteurizada.

Es, pues, en virtud de esa manera de pensar, que los "inspectores de leche", de la administración sanitaria municipal, no exigían la pasteurización, aun cuando la toleraban, y en cambio pedían la higienización del artículo. Entonces, era necesario y sobre todo, era y es función de gobernante, juzgar de la oportunidad de aplicación de la ordenanza

Dijo, en esta parte de su conferencia, que hay que cambiar los criterios: el científico, el particular y el de funcionario. La ejecución de un acto cualquiera, con un criterio absoluto, es peligroso.

Por otra parte, dió á entender el orador que para adoptar una práctica de laboratorio, buena, como es la pasteurización de la leche, es menester hacer nuevos estudios, porque las cosas cambian cuando se trata del artículo entregado al consumo.

EXPERIENCIAS Y PRACTICAS

Se refirió el doctor Piñero la segunda parte de su discurso, á las experiencias y prácticas últimamente realizadas, para aclarar tantos puntos oscuros que tiene la cuestión en debate.

Habló de las leyes francesas, alemanas, suizas, etc., y á todas analizó detenidamente, para llegar á la conclusión de que no siempre, y menos en este caso, en que está el clima de por medio, hemos de imitar á los extranjeros más civilizados.

Dijo en esas circunstancias, entre otras cosas, que mal se podrían aplicar en nuestro país las prácticas y disposiciones que están en vigor en dichas naciones, si tan distintos son los tambos, lecherías y fábricas pasteurizadoras, de esos países y de la Argentina. Ni tampoco en igual, siquiera semejante, la disciplina, en esos puntos.

Habló luego de dos leyes nuevas sobre higienización de leche, últimamente sancionadas en Alemania, una de Septiembre de 1912 y la otra de Diciembre del mismo año, y de ellas dijo que por su misma novedad nada podían enseñarnos. En los seis y cuatro meses, respectivamente, que llevan de sancionadas, arguyó, apenas si pueden servir de comienzos de práctica, para ellos mismos. Es el caso de adoptar cosas ajenas, cuando de manera palpable han surtido buenos efectos en sus dueños.

De las conclusiones del Congreso de Stockolmo, habló también el director de la Asistencia Pública. Manifestó que esas conclusiones no daban á la ciencia casi enseñanza alguna, puesto que se redujeron á deseos, á votos; á encargar á cada delegado el estudio contínuo del asunto, para un próximo congreso. En definitiva: no hay base firme para encarar resueltamente una cuestión que la ciencia trata de modo tan ambiguo. Todo debe ser obra de la experiencia. Y así se hace actualmente en la Asistencia Pública, cuyo personal de administración sanitaria y de inspección veterinaria al frente, respectivamente, de los doctores Silvestre Oliva y Joaquín Zabala, trabajan asiduamente en materia de higienización de leche.

OPORTUNIDAD DE REFORMAR LA ORDENANZA

Al hacer el estudio retrospectivo de la cuestión de la leche, el doctor Piñero abundó en detalles, y en hechos é incidencias de todo carácter, que contribuyeron á llevar el asunto al sitio que hoy ocupa entre todos los que hoy llaman especialmente la atención de las autoridades de la comuna. Recordó también la infinidad de documentos y expedientes forjados alrededor de las informaciones por él suministradas, según los puntos que consultaba la Intendencia y el Concejo ó las reclamaciones, quejas ó preguntas formuladas por lecheros ó fábricas pasteurizadoras.

Y como es extensa la referencia de esos documentos, y como éstos son conocidos de nuestros lectores, los pasamos ahora por alto. Bien que de ellos ha sido una ratificación completa, la conferencia que ayer dió el doctor Piñero.

Comentó después el funcionario de referencia, la ordenanza Sommer, y al hablar de ella, manifestó, poco más ó menos, que era imposible su aplicación y cumplimiento estricto, porque no estaban nuestros tambos, ni nuestros establos en condiciones de acatar una disposición, cuya observación elevaría el costo de la leche, hasta hacerla artículo de lujo. Más aún, no había leche en Buenos Aires. Por eso es que ha consultado los intereses del capital, los del pueblo y los de la salud de éste, por encima de todo, claro es, antes de impartir las órdenes que son del dominio público, á los "inspectores de leche"

Continuó hablando científicamente de los trabajos del doctor Badía y de otros higienistas bacteriólogos argentinos y extranjeros.

CONCLUSIONES

Dijo luego, que concedido el aumento de personal que solicitó, en este año, ha podido evidenciar, mediante los informes de esos empleados, aparte de su propia observación, la indudable conveniencia de reformar la ordenanza. Pero no ahora, inmediatamente, de golpe, sino después de un estudio del ambiente, del campo en que se opera. "No quiere destruir, sin construir". Piensa el director de la Asistencia Pública, que es necesario seguir estudiando, seguir experimentando, con lo cual nada se perderá, siempre que se atienda, por el momento, no sólo á la pasteurización, sino á la higienización de la leche, por cualquier medio lícito, por cierto, que sea. Esos estudios y esas experiencias, madurados, indicarán la forma de modificar la ordenanza Sommer. En tal sentido, están encaminados los esfuerzos de la administración sanitaria municipal.

De buenas á primeras, opina, no se puede aplicar una práctica como la que sigue, ejercitada en varios países europeos: se higieniza la leche, por pasteurización real, no como en Buenos Aires, ó se higieniza por cualquier otro medio, en el lugar de producción, ó en el de expendio. Siempre, es natural, con la vigilancia del gobierno.

La extensa conferencia del doctor Piñero, se reduce, pues, á indicar que la modificación de la ordenanza en vigor, es cuestión de pura oportunidad.

Terminada la exposición, el director de la Asistencia Pública, fué aplaudido por los concejales.

SENADOR ELIAS VILLANUEVA

† AYER EN MENDOZA

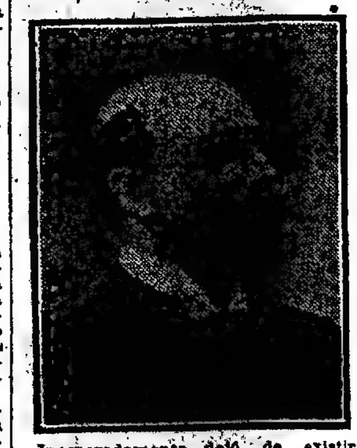

Inesperadamente, dejó de existir ayer en la ciudad de Mendoza el senador nacional, doctor Elías Villanueva, quien terminaba su mandato el 30 del corriente.

Fué el doctor Villanueva gobernador de aquel Estado.

En el año 1904 entregó el gobierno de la provincia á su sucesor, doctor Galigniana Segura, y á los pocos días de trasmitir el mando, el 9 de Marzo de 1904, la legislatura le designó senador nacional por un período de nueve años, en reemplazo del señor Tiburcio Benegas.

Incorporado al Senado de la Nación, se le designó para formar la comisión de cuentas, y luego colaboró en distintas leyes de beneficio para su provincia.

El 30 del corriente terminaba su período legislativo, y le reemplazará el doctor Benito Villanueva, electo.

El gobierno nacional dispondrá hoy los honores que se le rendirán, con arreglo á su rango oficial.

VARIOS ACCIDENTES MARITIMOS

EL VAPOR "PAMPA"

El paquete francés "Pampa", procedente de Marsella, que como ya publicamos, sufrió averías en la máquina, viene remolcado desde Santos, por el vapor francés "Vulcain". Hoy es esperado en Montevideo y allí trasbordará sus pasajeros al vapor francés "Garonna", que los conducirá á este puerto.

El "Garonna" llegará, probablemente, mañana.

—La barca italiana "Checco", sigue mal varada en el río Uruguay, á 7 millas al Sur de Fray Bentos.

La empresa Mihanovich ha despachado la lancha "Ixión" y el remolcador "Chucha", para proceder al alije de la carga de lino que dicha barca tiene á bordo.

—En Martín García estaba ayer detenido, por falta de agua para su calado, el vapor inglés "Fenay Bridge".

—El vapor italiano "Famiglia" se halla varado frente á San Juan, cerca de Martín García, en viaje para ultramar.

—A bordo del pailebote argentino "Luisa L.", que venía en viaje para este puerto, procedente de Conchillas, con cargamento de arena y pedregullo, se produjo una explosión en un estanque donde había depositados 20 cajones de petróleo. El fuego se comunicó á las instalaciones de madera que el barco tenía sobre cubierta.

Acudieron en su auxilio el remolcador "Chucha" y la chata "Carmelo", y el incendio fué sofocado.

No hubo, felizmente, desgracias personales.

El patrón del pailebote, don Antonio Mondello, valúa las pérdidas en pesos 20.000 moneda nacional.

El "Luisa L." pertenece al señor Andrés Andrade.

REGISTRO DE LA PROPIEDAD

Sobre la publicidad de sus datos

PRESENTACION DE UN PROYECTO

El director del Registro de la Propiedad, ha dirigido una nota al Ministerio de Justicia é Instrucción Pública, en la que informa ampliamente con respecto á las noticias que se dan á la publicidad sobre las operaciones que la repartición á su cargo registra legalmente. Dice que tales datos, dados al público por instituciones privadas, no pueden llenar las aspiraciones de quienes los solicitan, ni tener la garantía que su importancia exige. Son suministrados por empleados inferiores del Registro de la Propiedad y llevan, por lo tanto, en sí el sello de la clandestinidad que los expone á servir de medios para favorecer á determinadas personas en perjuicio de otras.

La nota auspicia el proyecto de publicidad de las inscripciones que en el registro se hace con respecto á la capacidad legal de las personas, de tal manera que en cualquier circunstancia estaría habilitado para informar con verdad en tal sentido. El registro es la única institución que se halla en condiciones de proporcionar datos ciertos y precisos, tanto respecto á las personas que intervienen en la operación que su intervención motiva, como al inmueble objeto del contrato.

Al hablar de las informaciones que dan las instituciones particulares á las bancarias, dice que si no hubiera un procedimiento más fácil y expeditivo, menos oneroso y más seguro, habría que reducirse á lamentar la imprevisión legal de que emergen. Pero existiendo una oficina, casi podría decirse creada para ello, no puede silenciarse una irregularidad que le quita gran parte de su utilidad á dicha oficina, afectándola enormemente.

Por estas y otras consideraciones, el director del Registro de la Propiedad cree en la conveniencia de una ley que establezca que ese servicio ser público, y presenta en tal sentido el proyecto siguiente:

En el boletín del Registro se publicaran extractos de los asientos hechos en las diversas secciones que contengan: a) En las compraventas, los nombres de vendedor y comprador, ubicación, extensión y precio de las fincas; b) En las donaciones, los nombres de donantes y donatario, ubicación y extensión de las fincas; c) En los contratos de arrendamiento y sus cesiones, los nombres de locador y arrendatario, ubicación y extensión de las fincas, plazo y precio del arrendamiento; d) En las hipotecas y sus cancelaciones, los nombres de acreedor, deudor, valor del gravamen, plazo, interés, ubicación y extensión de la finca; e) En los embargos, nombre de embargante y embargado, ubicación de la finca y juez que decreta el embargo y suma, si la hubiese determinado; f) En las inhibiciones, nombre del inhibido, acreedor, juez que decreta la inhibición y suma si la hubiere determinado; g) En los testamentos, declaratoria de herederos y adjudicaciones hereditarias que se inscriban, nombre del causante, designación del inmueble respecto del cual se inscriba el testamento, declaratoria ó adjudicación, expresando la ubicación, extensión y valor del inmueble y el nombre del heredero adjudicatorio. Si lo que se trasmite es un derecho real, activo ó pasivo, sobre un bien inmueble, se designará el derecho, su valor y la ubicación y extensión del inmueble.

Los certificados se expedirán: a) A petición escrita de los escribanos de registro á los efectos del artículo 240 de la ley de 1903; b) Por mandato judicial; c) A petición escrita de cualquier persona que justifique ante el director del Registro interés legítimo en la obtención del certificado. La resolución negativa, es apelable ante el juez de primera instancia en lo civil.

Los mandamientos judiciales y las solicitudes de certificación expresan: a) La especie de certificación que se desee; b) Las noticias que según la especie de certificación sean suficientes para determinar los bienes ó las personas de que se trata; c) El período á que la certificación debe concretarse.

Los certificados se darán de los asientos de las diversas secciones del Registro. También se darán de los asientos del diario, cuando al tiempo de expedir el certificado existiese algún asiento pendiente de inscripción en los registros que debiera comprenderse en la certificación y cuando se trate de acreditar la libertad ó la no existencia de algún derecho.

CONSTRUCCIONES URBANAS

Permisos para edificar

El departamento municipal de obras públicas expidió durante el mes de Marzo último, los siguientes permisos para edificar:

125 permisos para ejecutar pequeñas construcciones; 30 para reparaciones; 8 para levantar galpones; 3 para caballerizas; 2 para garages y 7 para edificios destinados á diversas industrias; 926 para construir casas-habitaciones de un piso bajo; 94 de un piso alto; 14 de dos pisos; 4 de tres pisos, uno de cinco pisos y 65 sepulcros.

Según los cálculos de la repartición, con estas construcciones se cubrirán 204.783 metros cuadrados con mampostería y 9.148 con habitaciones de madera.

Los permisos acordados durante el mes de Marzo de este año superan en mucho al número de permisos acordados en igual mes del año anterior.

ATENEO HISPANO-AMERICANO

La sesión de anoche

La señorita Raquel Camaña dió anoche en el Ateneo Hispano-Americano una conferencia, sobre "El hombre mediocre", de José Ingenieros.

Los salones del Ateneo se vieron desde temprano muy concurridos. Asistieron el presidente de la sección literatura, doctor David Peña, y el presidente del Ateneo, doctor Malagarriga.

Abrió el acto este último, quien presentó á los oyentes la conferencista y pidió á ésta que permitiera darle el trato de ateneísta. Una vez que terminó su exposición, tomó la palabra la señorita Camaña y dijo que la obra de Ingenieros no era una producción vulgar como se la calificó días pasados en los mismos salones, sino que, por el contrario, se trata de una obra de verdadero valor literario y científico. Leyó á continuación varios trozos de la misma, y puso en evidencia su verdadero significado.

Tomó la palabra el señor Vila Montes y refutó varios de los puntos tratados por la señorita Camaña, calificando á la obra de Amoral A continuación dijo que el defecto de la obra estriba en la personalización de uno de sus personajes, careciendo toda ella de valor científico. Dijo que Ingenieros con su nueva obra nada había adelantado, sino que, por el contrario, era un paso hacia atrás, por tratarse de un trabajo pernicioso para la juventud.

Después de unas breves palabras de la señorita Camaña, se dió por terminada la conferencia.

NOTICIAS VARIAS

Sueldos y gastos de la administración

En el despacho del Ministro de Hacienda, celebró ayer una entrevista el Ministro del Interior con su colega el doctor Piñero, para cambiar ideas respecto del procedimiento que se seguirá á los efectos del pago de sueldos y gastos administrativos por el mes próximo, pues, como se sabe, el Congreso sólo ha sancionado cuatro duodécimos del presupuesto general del corriente año, y el último vence en el corriente mes.

Si el Presidente de la República concurre hoy á su despacho, el doctor Piñero le entrevistará para dejar resuelto el punto.

Centenario del himno nacional

El 10 de Mayo próximo será declarado feriado, en todas las escuelas de la Nación, con el fin de conmemorar dignamente el centenario del himno nacional. Los alumnos escucharán la palabra de sus directores y maestros, quienes les explicarán el significado del himno, que luego cantarán. A todos los alumnos se les obsequiará con una reproducción del primer ejemplar de nuestro canto patrio y con una tarjeta que llevará una figura alegórica.

El día 11, se reunirán más de cien mil niños en la plaza Rodrigues Peña, para cantar el himno nacional y escuchar una conferencia alusiva al centenario que dará el doctor Ibarguren, en nombre del Consejo.

A este acto será invitado el Presidente de la Nación y los ministros.

El Presidente de la República

No concurrió ayer á su despacho de la casa de gobierno el Presidente de la República.

Fomento de la colonización siria

Visitó ayer al Ministro de Relaciones Exteriores el cónsul general de Turquía, señor Arslam, con objeto de conversar respecto á sus conocidos proyectos de fomento de la colonización siria en la República.

A juicio del cónsul nombrado, algunos de los territorios nacionales ofrecen las mejores perspectivas para la realización de esos proyectos, para cuyo mejor éxito solicitó el apoyo del gobierno.

Respecto al asunto, el doctor Bosch piensa conversar con el Ministro de Agricultura.

Centenario de la batalla de Salta

En vista de la invitación que le fuera hecha al Presidente de la República, para asistir á las fiestas que en conmemoración del centenario de la batalla de Salta se realizarán el 25 de Mayo próximo en dicha ciudad, el doctor Sáenz Peña, que tiene decidido encontrarse en esta capital para dicha fecha, ha comisionado al Ministro interino de Obras Públicas y titular de Relaciones Exteriores y Culto para que lo represente en los festejos.

El proyecto de ley de divorcio

En la última sesión que celebró la liga del libre pensamiento, resolvió enviar una nota á la Cámara de Diputados de la Nación, solicitando el pronto despacho del proyecto presentado por el doctor Conforti, sobre ley de divorcio.

También acordó pasar otra nota al Poder Ejecutivo, para que influya en aquel sentido.

Comisión nacional de la juventud

En el local de conferencias de la academia comercial Mercurio, se reunió, anteanoche, un núcleo numeroso de jóvenes de la parroquia de Balvanera Norte, con el propósito de constituir el comité de la juventud de esa sección.

Al acto asistió una delegación del comité central. Pronunció un discurso patriótico, el señor Cayetano Pagano, quien exortó á la juventud á realizar una acción eficiente en pro de la conmemoración de las fechas históricas de la República.

Después de pronunciarse otros discursos, se procedió á la elección de la comisión directiva, la que quedó constituída en la siguiente forma:

Presidente, Domingo Montanaro; vicepresidente, Armando E. Orivelli; secretario, Nicolás A. Bollero; prosecretario, Arturo Orivelli; tesorero, Cayetano Pagano; protesorero, Alejandro H. Cordone; vocales, Basilio Chiappori, Valentín E. Ortelli, Carlos Curti y Agustín Stecca.

Talleres de obras hidráulicas

El ministro interino de Obras Públicas, doctor Bosch, acompañado por el subsecretario, doctor Escalante Posse, el senador Malbrán y el director de las obras de salubridad, visitó ayer por la tarde los talleres instalados en la dársena Sur, pertenecientes á la dirección indicada. El jefe de la mencionada repartición informó al ministro sobre la marcha de los citados talleres

La visita se prolongó por espacio de más de dos horas.

Agregado naval norteamericano

Fué presentado ayer al ministro de Relaciones Exteriores por el plenipotenciario de los Estados Unidos de América, señor Garrett, el nuevo agregado naval á la legación de este país, teniente de navío Guy Whitlock, quien concurrirá hoy al despacho del ministro de Marina para saludarlo.

El ministro del Uruguay

Para Montevideo se embarcó anoche el ministro plenipotenciario del Uruguay, señor Muñoz, quien por la tarde hizo una breve visita al ministro de Relaciones Exteriores.

En honor del poeta Rueda

Hoy á las 9 p. m., se celebrará en el Club Español una recepción en honor del poeta Salvador Rueda.

Nuevos ejemplares de ovejas "karakul"

En el vapor "Alice", que llegará al puerto de esta capital el 10 de Mayo próximo, ha sido embarcado, por orden del emperador de Austria-Hungría, otro lote de ovejunos de raza "karakul", cuyos ejemplares vienen destinados como obsequio al Ministerio de Agricultura y á conocidos cabañeros argentinos

Una parte de los "karakul" será regalada al doctor Estanislao S. Zeballos, en nombre del emperador Francisco José.

VOLACION MILITAR

Las pruebas de ayer

DESCENSO DE UN AEROSTATO

El fuerte viento que reinó durante el día de ayer, impidió continuar los vuelos de entrenamiento que á diario realizan los pilotos y aluninos de la escuela de volación militar de El Palomar. Sólo el ingeniero Masclas efectuó un corto vuelo, con objeto de explorar el espacio, y una vez comprobadas las malas condiciones atmosféricas, la dirección técnica resolvió suspender las lecciones prácticas de vuelos.

La excursión del globo "Buenos Aires", que en la noche del miércoles salió á las 9.35 del parque de Belgrano, tripulado por Ernani Mazzolení, y los tenientes Pedro Zanni y Saturno Pérez Ferreyra, duró hasta las 6.30 de la mañana de ayer, hora en que los aeronautas descendieron sin ningún contratiempo en las inmediaciones de la estación Marcos Paz, á 145 kilómetros de la capital, sobre la línea del ferrocarril del Sud. La altura máxima alcanzada en esta excursión nocturna, fué de 1.200 metros. Las palomas mensajeras volvieron al parque de Belgrano ayer por la mañana.

Si las condiciones atmosféricas de hoy son favorables para realizar ascensiones, del parque del Aero-Club-Argentino saldrá el globo Eduardo Newbery, de 2.200 metros cúbicos, tripulado por el teniente piloto Raúl Goubat y varios alumnos militares de la escuela de El Palomar.

—El domingo próximo, en el field del Club de Gimnasia y Esgrima, de Palermo, se jugará el gran partido internacional de football entre argentinos y uruguayos, á beneficio de la flota aero-militar argentina.

ASOCIACIONES DE FOMENTO

Solicitudes de mejoras

La asociación de fomento de Nueva Pompeya ha resuelto presentar una nota á la Intendencia Municipal, en la cual pide las siguientes mejoras:

Colocación de árboles en las aceras y á ambos lados de la vía del tranvía, en la avenida Sáenz desde Ambato á Roca; colocación de sifones en las bocas de tormenta que tiene el conducto de desagüe de la misma avenida, para impedir la emanación de miasmas y colocación de lámparas á arco ó á gas incandescente de luz invertida en la parte superior de las columnas de soporte de los cables eléctricos en la avenida Sáenz, de Caseros á Puente Alsina.

—La sociedad de fomento de Villa Soldati h. presentado también una nota á la Intendencia, en la que solicita la instalación de veinte faroles en las calles del barrio.

En otra nota dirigida á la gerencia de la Compañía General de los Ferrocarriles de la Provincia de Buenos Aires solicita que se aumente el número de trenes que ligan á Villa Soldati con la capital.

También se ha dirigido á la compañía Lacroze pidiéndole que construya una línea de tranvías hasta la estación Soldati.

TERRITORIOS NACIONALES

CHUBUT

OFRECIMIENTO DEL CARGO DE GOBERNADOR

El Ministro del Interior ofreció ayer al doctor Lamarque, gobernador de

—Para Mercedes (San Luis) el señor Ignacio Pico Cepeda Villa.

—Regresó á Adolfo Alsina, el señor Nicanor Landa, intendente municipal de aquel pueblo.

—Para Córdoba, el diputado provincial, doctor Carlos I. Luque.

VIAJEROS. — Salidas:—Ayer, para Bolivia, el doctor José María Escalier.

—En viaje de estudio, partirá el 1.° de Mayo, para Europa, el doctor José Torres Zárate.

Llegadas: De Montevideo llegó ayer el señor Francisco Pirla.

—De Punta del Este, el señor C. García Ferrer.

ENFERMOS. — Sigue mejor el señor Fernando Cordero Acuña.

—Mejorando la señorita Martha Carrea.

—Mejor, la señora María Bahía de Benavídez.

—Sigue enferma la señorita Hortensia Amadeo Casares.

—Está enferma la señorita Mercedes Quiroga.

—Es satisfactorio el estado de la señora Josefina Roca de Castells.

—Mejorada la señorita Ana Mantilla.

—Dentro de la gravedad de su estado, se halla algo aliviada, la señora María Antonia Acevedo de Alvarez.

—Restablecida la señorita Celia Cano.

—Sigue enferma la señora Zelmira Díaz de Paz.

—Se ha reagravado el estado del señor Otto Pollitzer.

NECROLOGIA. — Por el alma de la señora Josefa Montiel de Correa, se dirán hoy misas en el templo de Santo Domingo.

—Ayer se oficiaron misas en la iglesia San Miguel, por el alma de la señora Victoria Insiarte.

—Falleció ayer el señor Esteban Etcheverry. Sus restos serán inhumados mañana previa misa de cuerpo presente, que se rezará en el templo del Pilar.

NOTICIAS DE POLICIA

LA JUSTICIA INFLEXIBLE

Desalojamiento de dos ancianos

La justicia decretó el desalojamiento de un matrimonio enfermo. El esposo, que cuenta 75 años de edad, es paralítico; la esposa de 85 años, perdió el uso de la razón. Ambos carecen, desde hace tiempo, de los recursos necesarios para atender su subsistencia y para pagar la pieza que ocupan, en la casa de la calle Montes de Oca número 1198.

Se trata como se ve, de un cuadro doloroso ante el cual la inflexibilidad de la justicia no pudo detenerse, razón por la que el desalojamiento dejará en la calle, sin techo y sin pan, á dos ancianos desvalidos, los cuales por una complacencia permanecieron durante la noche anterior en la casa mencionada.

El comisario Jordán, de la sección 30ª, que intervino al tener conocimiento de la resolución judicial, inició ayer las gestiones del caso á fin de conseguir que los desalojados sean admitidos en algún hospicio.

Por otra parte, la caridad pública que siempre encuentra ecos simpáticos entre los vecinos, inició una colecta que contribuirá á aliviar en algo la situación de los ancianos.

El aludido comisario recibió anoche la suma de 100 pesos, donados por una persona que se negó á dar su nombre, y 50 pesos remitidos por Eduardo Millat.

ACCIDENTE FERROVIARIO

Muerte de una septuagenaria

A la 1.30 de ayer, en jurisdicción de la comisaría 33.ª, aconteció un accidente ferroviario que costó la vida á una anciana.

En el paso á nivel del ferrocarril al Pacífico y calles de Otero y Dorrego, el tren rápido número 210, que marchaba con destino á la estación Retiro, dió muerte á Francisca Colodrero, de 70 años de edad, argentina, casada y domiciliada en la calle Leiva 4823.

A juzgar por las primeras averiguaciones practicadas por empleados de la aludida sección de policía, dicha mujer intentó cruzar las vías, cuando estaban las barreras bajadas.

El juez federal doctor Jantus, ordenó sea trasladado el cadáver de la anciana á la Morgue, para los efectos correspondientes.

—Un tren del ferrocarril Central Argentino, en el viaducto existente á la altura del kilómetro 6, en Palermo, atropelló al peón de la misma empresa, James Scoputt, arrojándolo con violencia á un costado de la vía.

Como consecuencia del golpe sufrió el obrero una grave herida en la frente.

La Asistencia Pública prestó los primeros auxilios á la víctima.

EN UN TEATRO

DESAPARICION DE 1.000 PESOS

A pesar de las estrictas reservas que guarda la policía, hemos averiguado que hace aproximadamente cuatro días desaparecieron de la caja de hierro del teatro Argentino 1.000 pesos, respecto de cuyo paradero nada logró saber la sección que entiende en esta clase de hechos.

La comisaría seccional detuvo á una persona, la cual se encuentra alojada en el cuadro tercero del departamento central.

Según nuestros informes, parece que cuando desapareció dicha suma, había en el interior de la caja 3.000 pesos, lo que hace suponer que el autor del hecho no es un profesional, pues de lo contrario hubiérase llevado todo.

Del hecho se dió cuenta al juez de instrucción correspondiente, quien dispuso que se practiquen algunas diligencias tendientes al esclarecimiento del robo.

ACCIDENTE A UN MOTORISTA

Graves consecuencias

Por la calle Herrera, conducía un tranvía de la compañía Anglo Argentina, línea 43, Joaquín García, cuando al enfrentar á la casa señalada con el número 507, se le escapó la manija de frenar el coche, yéndole á pegar en el bajo vientre.

Sin conocimiento fué recogida la víctima por una ambulancia de la Asistencia Pública y trasladada al hospital Rawson, donde nos informan que su estado es sumamente grave.

La policía de la sección 26ª. instruye el sumario de práctica.

LA LEY CONTRA EL JUEGO

Cuatro infractores detenidos

Como se sabe, en los días de carreras se reunen en diversos puntos de la ciudad personas que se dedican á la venta clandestina de boletos de sport.

La policía, hace tiempo, emprendió una campaña, de acuerdo con la ley 4097, contra los "redoblones", varios de los cuales últimamente fueron coadyuvados por los jueces competentes.

En la tarde de ayer, el jefe del gabinete de leyes especiales, de la división de investigaciones, comisario Eduardo I. [illegible], acompañado del auxiliar [illegible] Carnicero y los oficiales inspectores Bautista Díaz y Juan Del [illegible], se presentó en la casa situada en [illegible] Estados Unidos número [illegible], donde detuvo á Juan Palau, [illegible] en su poder 782 pesos, [illegible] de las jugadas, y una cantidad [illegible] programas de [illegible].

[illegible] mismos pesquisantes, [illegible] de la calle Rioja [illegible] en la cual encontraron [illegible] á quien le secuestraron la suma de 155 pesos y los elementos del juego. También detuvieron aquéllos; en la casa señalada con el número 345 de la calle San Martín, á los socios Antonio D'Onofrio y José Suárez, habiéndoseles encontrado 960 pesos, "redoblonas" y programas.

Todos los detenidos, con el sumario respectivo, serán puestos á disposición del juez en turno.

DESGRACIADO SUCESO

Fallecimiento de un niño

Aproximadamente á las 5 de la tarde anterior, un sensible accidente se desarrolló frente al número 1766 de la calle Viamonte.

Según los datos que nos fueron suministrados en la comisaría 5ª. Jerónimo Luppo, de 6 años de edad, que vivía con sus padres en la casa ubicada en el punto señalado, al regresar de la escuela intentó cruzar la calzada para llegar al hogar.

En esa circunstancia avanzaba en dirección al Este, un automóvil con regular velocidad, el que arrolló al pequeño colegial, produciéndole graves heridas en diversas partes del cuerpo.

Un agente de policía detuvo al "chauffeur" José Ortella y por teléfono requirió los auxilios de la Asistencia Pública. La víctima fué recogida por una ambulancia y trasladada al consultorio central de dicha repartición, en donde poco después dejó de existir.

Del suceso se dió cuenta al juez de instrucción, doctor Llavallol.

EFECTOS DEL ALCOHOL

Hombre herido con cuchillo

De acuerdo con las instrucciones del juez que le corresponde á la comisaría 22ª, en ésta se inicia un sumario bajo reserva, relacionado con un hecho sangriento acaecido poco después de las 9 de la noche, en el que fueron protagonistas dos ebrios.

Hemos averiguado que se llaman éstos Sebastián García y Gervasio González; hace poco que ambos llegaron de España, donde se conocieron, con el propósito de trabajar juntos en nuestro país.

Ayer, temprano, salieron de su alojamiento y se dirigieron á varias casas, ofreciendo sus servicios.

Mientras iban de un lado á otro, se tomaban breve descanso en una que otra cantina, intervalos que á la vez aprovechaban para beber.

La noche les sorprendió en manifiesto estado de ebriedad, y el alcohol causó sus efectos. Los amigos olvidaron el lazo que les unía y tuvieron una acalorada disputa, que dió motivo á que González desafiara á pelear á su compañero.

Fueron los dos á un terreno baldío existente en el Paseo Colón, entre las calles Carlos Calvo y Humberto I, en donde el primero acometió con cuchillo á su rival.

Pronto el hecho llegó á conocimiento de un agente de policía, quien procedió á la detención del herido é hizo curar á la víctima por un practicante de la Asistencia Pública.

LOS PERCANCES EN EL TRABAJO

Muerte de un obrero

En la mañana de ayer, la casa que ocupa el doctor Nicolás E. Videla, en la calle Charcas 2030, fué teatro de un accidente fatal.

A las 8.30, el albañil Oreste Berguese se hallaba efectuando reparaciones en una claraboya de la galería, y como pretendiera caminar por sobre aquella, los vidrios cedieron y el cuerpo del obrero cayó al pavimento desde siete metros de altura.

El infortunado hombre sufrió heridas de carácter grave en la cabeza y diversas partes del cuerpo, razón por la cual, fué trasladado, sin pérdida de tiempo, en una ambulancia, al hospital San Roque, donde nos informaron que momentos después dejó de existir.

Con objeto de esclarecer el suceso, el auxiliar Maglio, de la comisaría 15ª. practica averiguaciones é instruye un sumario, en el que interviene el juez doctor Llavallol, quien dispuso se envíe el cadáver á la Morgue á fin de practicarle la autopsia correspondiente.

El extinto era italiano, de 24 años de edad, soltero.

—El obrero Carmelo Sasso, que se hallaba trabajando en la planta baja de la casa en construcción en la esquina de las calles Cevallos y México, á causa de haberse caído un ladrillo, le pegó en la cabeza y sufrió una herida de importancia.

Enviósele por intervención de la comisaría 6a, á la Asistencia Pública.

Pequeño incendio

En la mañana de ayer, en la azotea del edificio que existe en la calle Cangallo 499, se produjo una alarma de incendio.

Los albañiles Ildefonso Escobar y Lorenzo Chacón, se ocupaban en derretir alquitrán en un recipiente de hierro, á causa de haberse roto un pie del triángulo sobre el cual se apoyaba volcóse el líquido, y como éste se inflamara produjo la alarma consiguiente.

El fuego fué extinguido en el acto por agentes de la comisaría 1a. y varios operarios.

Concurrió la guardia del cuerpo de bomberos al mando del comandante Alurralde, no siendo necesarios sus servicios.

Accidentes en la vía pública

En la calle Brandsen entre las de Martín Rodríguez y Palos, conducía un carro Pedro Gregorio Quiroga. Debido á un fuerte vaivén que dió el vehículo fué despedido al pavimento el carrero, quien sufrió heridas de alguna gravedad en los pies. Se le envió en una ambulancia de la Asistencia Pública al hospital Cosme Argerich, donde se asiste.

Intervino en el suceso la policía de la sección 24ª.

—En la esquina de las calles Catamarca y Belgrano, el menor Armando Chapela, fué arrollado por automóvil, el que le acasionó heridas internas.

Fué necesario enviar la víctima al hospital San Roque, donde anoche dejó de existir.

Un agente de la comisaría 8ª. detuvo al "chauffeur", Balbino Barcia.

Se dió cuenta del fatal accidente al juez de instrucción en turno.

—La niña Emilia González cruzaba la calzada de la esquina de las calles de Triunvirato y Dorrego por detrás de un carro cargado con bordalesas vacías, y debido á un barquinazo que dió el vehículo se desprendió una de aquéllas que cayó sobre la menor, ocasionándole heridas de regular importancia en la pierna izquierda.

Enviósele al consultorio central de la Asistencia Pública.

—En la esquina de las calles Bartolomé Mitre y Ecuador, en circunstancias en que Pascual Novelo, de 16 años de edad, cruzaba la calzada para subir á un tranvía línea 21, fué derribado al pavimento por un coche de alquiler.

El menor resultó con heridas de consideración en la cabeza y diversas partes del cuerpo, según informó el doctor Lara que lo reconoció, por lo que fué necesario enviarlo al hospital San Roque.

El conductor del vehículo, Victorio Giafe, fué detenido.

—Casimiro Martínez, al descender de un tranvía que se hallaba en marcha, perdió pie, cayó al pavimento y sufrió la fractura del brazo izquierdo.

Fué enviado al consultorio central de la Asistencia Pública.

El accidente ocurrió en la esquina de las calles Las Heras y Bulnes.

Accidente á un menor

José Patti, de 11 años de edad, al intentar saltar una zanja que existe en el fondo de una casa situada en la esquina de las calles Chilabert y San Fernando, dió un traspié y cayó al pavimento.

El niño sufrió la fractura y luxación del brazo izquierdo.

Después de ser atendido de primera intención en la estación sanitaria de Liniers, fué trasladado para su asistencia al hospital Teodoro Alvarez.

Riñas y heridos

En el interior de la casa señalada con el número 1771 de la calle Inclán, fué herido en la cabeza con un cajón Ana Vigiana por el menor Antonio Pazcuza. El hecho se produjo á raíz de una discusión que tuvo la Vigiana con la madre de dicho menor.

La víctima fué curada en una farmacia cercana y detenido el agresor por un agente de la comisaría 31a.

Viajero herido

Procedente de la estación Carlos Casares, llegó en la mañana de ayer á la estación La Paternal, del ferrocarril al Pacífico, Manuel Meutros, herido de bala en el pie izquierdo. Interrogado por empleados de la comisaría 33.ª, manifestó que el día 6 del actual se hirió por accidente, habiendo, según la víctima, intervenido la autoridad local.

Por intermedio de la Asistencia Pública, fué trasportado al hospital Torcuato de Alvear.

Pelea en un tranvía

A las 3.10 de la madrugada anterior, Timoteo Puntales, que viajaba en un tranvía de la línea 61, por la calle Callao, entre las de Viamonte y Tucumán, sostuvo un cambio de palabras con el guarda del mismo, Valentín Certez, y por esa causa se trabaron en lucha.

Ambos resultaron lastimados. El primero de un golpe en la cabeza dado por su contrario con la máquina de expender boletos y el segundo en el ojo derecho, de un puñetazo.

Después de ser curados en una farmacia próxima, fueron detenidos por un agente de la comisaría 5.ª.

El respeto á la mujer

Se encuentra detenido en la comisaría 17.ª, por haber faltado al respeto á una señora en la vía pública, José Deroy.

Carro embestido por una locomotora

La máquina número 30, de la oficina de movimiento del puerto, embistió ayer en el cruce de la avenida Oeste y prolongación de la calle Belgrano, á un carro guiado por José De Marar.

Este resultó ileso, pero el vehículo quedó con desperfectos de alguna consideración. Pertenece el carro á Juan Castell.

La sección 22ª de policía intervino en el accidente.

Víctima de la epilepsia

A las 3 de la tarde anterior, una ambulancia de la Asistencia Pública recogió de la calle Bartolomé Mitre, frente al número 1212, á José Alvarez, quien había sufrido un ataque epiléptico.

El enfermo falleció al poco rato en el consultorio central de la aludida institución.

Víctima de una estafa

Clemente Bordo denunció en la comisaría 24a. que en la tarde de ayer, en las inmediaciones del mercado de Abasto, fué víctima de una estafa en 1.590 francos.

Agregó que el autor es José Rossi, quien se valió para el efecto de un ardid vulgar.

A Rossi se le secuestró 8 monedas de 20 francos, unos 75 pesos moneda nacional, cuya propiedad no justificó.

Robos y hurtos

En la comisaría 29a. denunció Manuel Silva que durante la noche del último miércoles penetraron ladrones á su domicilio, calle Juramento 1518 y le sustrajeron alhajas y dinero por valor de 720 pesos.

EN EL PUERTO

Robo

Al segundo maquinista del vapor "Aldersgate", don Alejandro Mathew, le robaron anoche de su camarote un reloj con cadena de oro, valuado en 20 libras esterlinas.

El autor del hecho logró fugarse saltando á una lancha que se hallaba en el dique 2, al costado del referido vapor.

INSTRUCCION PUBLICA

Colegio nacional del Uruguay — En virtud de la resolución del gobierno nacional de mandar construir un nuevo edificio para el colegio nacional de Uruguay, en el lugar donde se halla el viejo local, el Centro Entrerriano, se dirigió al ministro de Justicia é Instrucción Pública, para solicitar que el nuevo colegio sea levantado en otro lugar más espacioso y que se reserve la casa actual. De este modo, el viejo local servirá como complemento del nuevo y sería conservado como recuerdo tradicional.

Dice la nota que si se hiciera lo contrario, es decir, construir en el local del colegio nacional del Uruguay su nueva casa, los alumnos tendrían que alejarse momentáneamente del establecimiento, porque no hay en Concepción del Uruguay un edificio apropiado para el colegio.

Sociedad de educación industrial — Hay vacantes en la escuela de radiotelegrafistas, que funciona de 7.30 á 9.30 de la noche, y en la de dibujo para niñas, cuyas clases son dictadas de 5 á 7 de la tarde. La inscripción puede hacerse en la secretaría de la sociedad de educación industrial, Salguero y Lavalle.

Maestros especiales — El consejo resolvió que la confirmación de las maestras especiales se realice después de un año de servicios y prévio informe de la inspección técnica respectiva.

Provisión de luz á escuelas nocturnas — Se ha reproducido una queja que ya en otra ocasión interpusieron algunos directores de escuelas nocturnas.

Nos vuelven á manifestar que todavía deben atender los gastos ocasionados por el suministro de luz.

AGRICULTURA, GANADERIA E INDUSTRIAS

ESTADO DE LAS SEMENTERAS

LEANDRO N. ALEM (Lincoln)

Las lluvias caídas en estos últimos días beneficiaron los campos de pastoreo, pues de un tiempo á esta parte se hacía sentir la falta de agua.

Se sigue recolectando el maíz, sin tropiezo ninguno hasta la fecha y con buen resultado.

CAÑADA VERDE

Los campos de pastoreo han mejorado notablemente, debido á las últimas lluvias caídas en este mes.

Los labradores siguen adelantando sus trabajos, lo que hacen con facilidad, por encontrar las tierras húmedas.

La paja del lino

Con el objeto de prestigiar entre los capitalistas de la provincia de Santa Fe la explotación de la paja del lino, que constituirá una nueva industria, se trasladó á ella el señor Luis J. Fristachi Puccio.

Con aquel fin, se está instalando una fábrica en la estación del Carril, y parece que se adquirirán también las existencias de la que funcionaba en Puerto Brugo, en la cual utilizándose la paja del lino, se habrá resuelto el problema de las bolsas de arpillera.

Cultivos experimentales

El Ministerio de Agricultura ha resuelto instalar dos subestaciones experimentales, una en Pichi Ciego y la otra en Chamical, provincias de Mendoza y La Rioja, respectivamente.

El plan que se desarrollará en aquellas subestaciones, comprenderá, no solamente la investigación experimental, como la de los cultivos en secano y otros, sino también diversos trabajos de aplicación á cargo de especialistas extranjeros contratados al efecto.

PROVINCIA DE SANTA FE--INFORMACION GENERAL

FALTA DE EDIFICIOS NACIONALES

En repetidas ocasiones la prensa rosarina ha llamado la atención de los poderes públicos de la Nación, respecto de la conveniencia de que se construyan edificios para las oficinas nacionales en esa ciudad, instaladas hoy en casas viejas ó inadecuadas para el fin á que se les destina.

Iniciado el estudio del proyecto de presupuesto para 1914, se vuelve á insistir en la necesidad de que se destine una partida conveniente en el anexo de obras públicas, para la construcción de edificios nacionales en dicha ciudad.

A este respecto, dice "La República" del Rosario, lo siguiente:

Años hace que la prensa toda remueve el tema de los edificios nacionales en el Rosario, reclamando la construcción de los más indispensables no sólo por conveniencia local sino también por el propio decoro de la Nación. Porque, digámoslo sin reticencias, no es decoroso para el gobierno nacional que la repartición de correos y telégrafos funcione en un mal conventillo, que la aduana tenga sus oficinas en un edificio vetusto y casi ruinoso y que los tribunales federales carezcan de casa propia.

Es, indudablemente, bochornoso que en esta ciudad las oficinas públicas nacionales no cuenten con edificios adecuados á la importancia de ella, cuando se gasta dinero en cosas sin provecho para el país.

Si bien es cierto que la construcción de esos locales costará mucho, por lo menos, se debía empezar por levantar el que fuera más necesario, y luego continuar por los demás.

COBRO DE PATENTES

Terminada la fecha establecida por la ley, las receptorías de la provincia de Santa Fe, han comenzado á hacer efectivo el cobro de las patentes, con la multa correspondiente, á los comerciantes que se vieron en la imposibilidad de retirarlas durante el tiempo establecido para ello.

Las circunstancias económicas porque atraviesa la provincia, han motivado esa demora, lo cual no ha sido tenido en cuenta por el gobierno para acordar un nuevo plazo, con el fin de facilitar el cumplimiento de la ley en cuestión.

Esa situación económica del momento, que se presenta llena de dificultades para el comercio, justifica la causa del atraso en hacer efectiva la gabela en cuestión, y, en consecuencia, el gobierno debió tenerla en cuenta, facilitando su pago por medio de un nuevo plazo.

Actualmente se hallan muchos comerciantes expuestos á sufrir la pena establecida por la ley de patentes, por lo cual se impone que el gobierno de la provincia resuelva algo en favor de aquéllos, á fin de hacerles menos aflictivos los quebrantos pecuniarios que han sufrido durante el año.

DE NUESTROS CORRESPONSALES

CAPITAL

FERROCARRIL CENTRAL NORTE

Inauguración de oficinas

Santa Fe, Abril 24—Se inauguraron las oficinas de la división de tráfico é informes del ferrocarril Central Norte.

Concurrió el gobernador, el ministro Mosca, y numerosos miembros del alto comercio.

Habló el gerente de la empresa, señor Manuel Martínez, en nombre del administrador, señor Iturbe y contestó el vicepresidente de la Bolsa, señor Gustavo Brandeas.

Queda á cargo de las oficinas, el empleado Garat.

La línea del Central Norte, que abarca en su desarrollo alrededor de 3.000 kilómetros, comprendidos los ramales y desvíos que sirve, viene á quedar así formada por dos grandes divisiones que girarán bajo la dependencia superior de la gerencia de Tucumán.

MOVIMIENTO ADMINISTRATIVO

CONCESION DE PERSONERIA JURIDICA — AUTORIZACION DE GASTOS — NOMBRAMIENTOS — VARIAS RESOLUCIONES.

Santa Fe, Abril 24 — Se acordó personería jurídica á la compañía cooperativa Unión Agrícola, establecida en Santo Domingo.

—Se autorizó un gasto de 1.616 pesos para adquirir los elementos indispensables destinados á la instalación de las oficinas dactiloscópicas en las comisarías seccionales y de distrito.

—Se aceptó la renuncia del secretario del registro civil de Arroyo Seco, señor Vil P. Velazco.

—Fueron nombrados: oficial inspector de la comisaría de Arroyito, señor Ramón Méndez; jefe del registro civil de Campo Piaggio, señor Ambrosio López; comisario de la jefatura de Reconquista, señor Ernesto Berredute; auxiliar de la jefatura de Constitución, señor Joaquín Parode.

—Se aceptaron las renuncias de los miembros de las comisiones de fomento de Aceba y Carmen, señores Antonio Maure y Juan Quaglia, respectivamente, designándose para reemplazarlos á los señores José Usandizaga y Pascual F. Casella.

—Se nombró al señor Ramón Erba para integrar la comisión de fomento de San Agustín, en sustitución del señor Francisco J. Bassi.

—Se autorizó á la comisión de fomento de Soldini y Pérez para firmar un contrato con el señor Pablo Torres, sobre terraplenamiento de varios caminos.

—Se autorizó á la comisión de fomento de Carmen para asignar el 50 por ciento del producido de las multas como sueldo, al fiscalizador de impuestos de dicha comisión.

—Se aprobó el presupuesto de pesos 3.400.70 de la comisión de fomento de Serodino para el arreglo de varios caminos.

—Se mandó pagar al señor Arturo Gallo, el importe de una beca que tenía acordada en la escuela Industrial Regional de la Nación, de esta ciudad.

—Se pagaron 18.910 pesos á Héctor Dellepiane, y 9.320 al Banco Alemán Trasatlántico, por títulos provinciales que vendieron al gobierno.

ECOS SOCIALES

Santa Fe, Abril 24 — Salió para el Rosario el ministro de Gobierno, doctor Herrera, de donde regresará el lunes.

—El domingo próximo se realizará una peregrinación á Guadalupe, organizada por los padres dominicos.

—Regresó al Rosario, el doctor Miguel Coronado.

—Para fines de Mayo proyectan un viaje á Europa el señor Cristóbal Buono y señora.

—Contraerá enlace el 17 de Junio la señorita Polonia Risso, con el doctor Arturo Anello; el 20 de Junio, la señorita Emma Ureta Videla, con el doctor Elías Guastavino, y á fines de año, la señorita Elvira Alfonso, con el doctor Alcácer (hijo).

—Mañana son esperados del Rosario, el doctor Alejandro Murguiondo, y Clarisa Escalante.

Vienen para tomar parte en la velada que celebrará la Federación Estudiantil.

—Se hallan mejor los señores Luciano Molinas y José María Pérez y las señoritas María Claverio y María Esther Gómez.

CRÓNICA DE POLICIA

Santa Fe, Abril 24—La jefatura de Sastre, dió cuenta de que en Piamonte se produjo un incidente entre Luis Segura Máximo Suárez y Rosario Saiz, resultando muerto el primero, y herido el segundo.

—La misma jefatura, remitió á disposición del juez de instrucción á Alejandro Rosette y Servando Reak, acusados de asalto.

RADICALES PRINCIPISTAS

Santa Fe, Abril 24 — Continúan los trabajos de propaganda los radicales principistas en los departamentos del Norte.

REPORTAJE AL DOCTOR FREYRE

Santa Fe, Abril 24—Un periodista que entrevistó hoy al doctor Freyre, con objeto de conocer las novedades que ocurren dentro del coalicionismo, obtuvo por respuesta: "las mismas que ustedes pueden saber".

Agregó: Mañana, conversaré con mis amigos legisladores, pero es absolutamente falso que yo los haya invitado á una reunión política, como se ha dicho durante mi ausencia.

RENUNCIAS DE MAESTROS NACIONALES

Santa Fe, Abril 24—Empiezan á renunciar los maestros de las escuelas nacionales por falta de regularidad en los pagos y por carecer también de materiales de enseñanza.

Todavía no se les ha pagado el mes de Marzo.

ENSANCHE DE UNA ESCUELA

Santa Fe, Abril 24—Se inclina el consejo de educación á mandar ensanchar el edificio de la escuela de San Cristóbal, insuficiente para la afluencia de educandos.

CONSTRUCCION DE UN RAMAL FERROVIARIO

Santa Fe, Abril 24—Los pobladores de San Javier claman por que se termine cuanto antes el ramal del Central Norte.

Las últimas lluvias inundaron grandes zonas de ese departamento, imposibilitando el tráfico de vehículos.

CIRCULACION DE TRENES

Santa Fe, Abril 24—Continúa siendo difícil la circulación de trenes dentro de una extensa zona de San Cristóbal, debido á haberse inundado la línea del ferrocarril Provincial de Santa Fe, á causa de las recientes copiosas lluvias.

EL SENADOR ELECTO ITURRASPE

Santa Fe, Abril 24—Mañana llegará á ésta y presentará el diploma el senador electo Ignacio Iturraspe.

Después de incorporarse, regresará. Cuando se inicie el período ordinario de sesiones, se establecerá allí.

VENTA DE TIERRAS

Santa Fe, Abril 24—Hoy se hicieron las siguientes ventas de tierras:

En Rafaela 153 hectáreas, por 38 000 pesos; en la colonia Nelson, 559 hectáreas, por 106.117 pesos; en Vera, 2.156 hectáreas, por 93.475 pesos.

CAMARAS DE SENADORES Y DIPUTADOS

Santa Fe, Abril 24—La Cámara de Senadores no sesionó hoy, por falta de número.

Tanto ésta, como la de diputados, sesionará mañana.

ROSARIO

EL MOVIMIENTO HUELGUISTA

NOTIFICACION A LA EMPRESA

SERVICIO DE LIMPIEZA

MANIFIESTO SOCIALISTA

Amenazas de un paro general

INCIDENTES EN LA VIA PUBLICA

LA INTERVENCION DE LA POLICIA

Rosario, Abril 24—Las gestiones sobre la aceptación del arbitraje por parte de la empresa, no han dado resultado hasta el momento

La empresa dice, que ella se entiende directamente con el directorio en Bélgica, y que no puede resolver nada todavía.

A continuación de la nota pasada ayer por la empresa de tranvías, en la que manifiesta lo antedicho, el intendente firmó un decreto, por el cual notifica á la compañía, que debe proceder á normalizar el servicio, para lo que se le acuerdan 24 horas de plazo á contar desde el momento de la notificación, que se hará esta noche.

El sábado vence el plazo.

Se opina, que ese decreto pudo haberlo dictado días atrás, evitando así las molestias de este estado de cosas.

—El servicio de limpieza no ha podido organizarse hoy como se creía.

Sólo circularon 18 carros recolectores de basuras.

En las calles no se vió un sólo barrendero, por lo cual es de suponerse el estado antihigiénico en que se halla la ciudad.

Se han hecho promesas de remediar mañana esta situación, pero es casi probable que haya menos personal que hoy.

—El centro socialista dió un manifiesto, en el cual explica las causas de la huelga.

Dice, que no considera, por el momento, necesaria la huelga general, pero que si los gremios la declaran por su expresa voluntad, recomienda se observe el mayor orden evitando así la intervención de la policía.

—En las calles Mendoza y Maipú, chocaron esta tarde dos coches de la líneas números 9 y 10.

En la esquina de Tucumán y Corrientes, un coche de la línea número 8, se llevó por delante á un automóvil, ocasionándole desperfectos.

Vicente de Miguel, Matías Lázaso y Evaristo Llena, fueron detenidos en Arroyito y pasados á la alcaldía de policía.

Rosario, Abril 24 — La situación se complica cada vez más, haciéndose prever consecuencias graves.

Lo que comenzó siendo una huelga de guardas y motoristas de tranvías va á concluir en una huelga general. Los obreros de todos los gremios, están dispuestos á secundar á los antes nombrados, prestándoles su adhesión y apoyo.

Desde luego, parece seguro que mañana ó pasado, habrá paro general.

Además de los peones de limpieza, los dueños de los coches y los cocheros, se plegarán al movimiento como igualmente los obreros de los talleres del Central Argentino, en número de 5.000 y los estivadores que son otros tantos.

Los conductores en general, también harán causa común á la vez que otros gremios federados.

Mañana ya no trabajarán los obreros de los talleres del Central Argentino.

La empresa de tranvías se mantiene firme y trata de restablecer el servicio, con menos personal.

Hoy circularon 74 coches y el servicio ha sido muy irregular, por los diversos incidentes producidos.

A las 11 de la mañana, en circunstancias en que salían los obreros de los talleres del Central Argentino, frente al portón número uno, que queda en la avenida Alberti y calle Humberto I, se produjo un acto violento.

Pasaba el tranvía número 40, de la línea 5 y los obreros de los talleres, momentos antes habían colocado una piedra en la vía, por lo que el coche tuvo que detenerse.

Los obreros á grandes voces, instaban á los pasajeros á descender y una vez que estos accedieron apedrearon el vehículo, el cual quedó destrozado.

Se dice que el motorista fué herido de una pedrada.

Realizado el hecho, los obreros se retiraron.

Puesto en conocimiento de la policía el incidente ocurrido, dispuso el envío de 40 agentes del escuadrón de seguridad, fuera de otro personal para que á la hora de salida de los obreros, evitaran cualquier acto violento que estos pretendieran cometer.

A las 4.30 p. m. los obreros salieron de los talleres y se situaron en las aceras desde donde silbaron, cuando pasaron los coches de la línea 5 y algunos arrojaron piedras.

La actitud de éstos, dió lugar á la intervención de la policía.

Dió la orden del caso y los soldados á caballo iniciaron el desalojo de los obreros, realizándolo en forma demasiado enérgica con sables y revólveres en mano, llegando hasta introducirse á caballos en los comercios en donde se refugiaban los perseguidos.

La protestas se hicieron sentir contra la policía, la que se piensa pudo proceder con más cordura.

Rosario, Abril 24—El ministro de Gobierno, doctor Herrera, llegará esta noche, á las 9, para tomar intervención en el conflicto huelguista. Así lo ha comunicado al comité de la huelga.

El jefe político ha puesto en conocimiento al gobierno de los asaltos á los tranvías.

El señor Núñez considera que hay muchos elementos que instigan á los obreros á producir desórdenes, por lo que se verá obligado á adoptar medidas enérgicas.

CENTENARIO DEL COMBATE DE SAN LORENZO

Números del programa oficial

Rosario, Abril 24 — Después de la entrevista del doctor Puccio y Beniza con el Presidente de la República, salvo ligeras modificaciones que podrán introducirse más adelante, el programa para las fiestas del centenario del combate de San Lorenzo, ha quedado redactado en la siguiente forma:

Día 22: Llegada del doctor Sáenz Peña, á San Lorenzo, á las 9.30, donde será recibido por las autoridades de la provincia, comisión de festejos y otras personas, concurriendo después al tedéum que se cantará en la iglesia.

A las 12, se efectuará en los salones del convento de San Carlos, un banquete de 500 cubiertos, en el cual no se pronunciarán discursos.

A las 2 de la tarde comenzará la ceremonia de la colocación de la piedra fundamental del monumento á los granaderos.

A las 5 p. m. regreso al Rosario del doctor Sáenz Peña. En dicha ciudad se alojará en el Banco de la Nación.

El 21 de Mayo no se le ha incluído en ningún número por la mañana, dejándolo libre para que pueda hacer las visitas que crea convenientes.

La sociedad de electricidad lo ha invitado á que visite la fábrica de Sorrento.

A las 2 de la tarde tendrá lugar la inauguración del monumento á San Martín en la plaza de su nombre.

En el programa de festejos figuran dos discursos que pronunciará el doctor Sáenz Peña, uno en este acto y otro en San Lorenzo.

A las 5 de la tarde se realizará el te que en los salones del club Social ofrecerá la comisión de damas, encabezada por la señora Angélica Piattini de Lejarza y por la noche habrá función de gala en el teatro de la Opera.

Se habla de ofrecer un banquete por el comercio al doctor Sáenz Peña

El Jockey Club, ha resuelto celebrar una reunión extraordinaria en el hipódromo Independencia.

Todavía no se sabe si será incluída en el programa de los festejos, por cuanto depende de los días que permanezca el doctor Sáenz Peña en esta ciudad.

ECOS SOCIALES

Rosario, Abril 24 — En el cementerio de San Salvador se efectuó hoy el sepelio de los restos del joven Héctor Casartelli, fallecido ayer.

Resultó el acto, una elocuente demostración de duelo, á la que asistió una numerosa y distinguida concurrencia.

—Esta noche se llevó á cabo en el cinema Lepage, una función á beneficio de la escuela gratuita del Barrio Refinería, que dirigen las Hermanas Franciscanas.

Asistió una numerosa y selecta concurrencia.

—Se encuentra mejorada la señora María Teresa San Martín de Escudero

—En vías de restablecimiento, la señora Sofía Tietjen de Valdéz.

—Completamente restablecido el señor Francisco Carlés.

—Se encuentra gravemente enferma la señora Angela Oliva de San Martín.

—Enferma, la señora María Huebra de Cafferata.

—Se acentúa la mejoría del joven Isaac Barnet.

—Procedente de ésa, llegó el señor F. Nardi.

—Del mismo punto, la señorita Rosario San Martín.

—Para Santa Fe, se ausentó el señor Roberto Madero

—Regresó de Corrientes, el señor Daniel Medina.

LA ASOCIACION DEFENSA RURAL

Rosario, Abril 24 — La asociación Defensa Rural, formada por los propietarios y colonizadores de campos, instala sus oficinas en el local Maipú 835, habiendo sido designado gerente el señor Fenelón Vélez.

En estos días ha recibido nuevas adhesiones y ahora forman un total de 350.

Dicha asociación ha iniciado sus trabajos para llenar los fines de su creación.

EDICTO DE POLICIA

Rosario, Abril 24 — Circula el rumor de que el gobierno hará derogar un edicto que dió ayer el jefe político señor Nuñez, relacionado con las reuniones y asambleas.

Esto traería complicaciones políticas y produciría la renuncia del señor Nuñez, quien no está dispuesto á obrar contra su criterio y conciencia.

INFORME DE UN ASESOR LETRADO

Rosario, Abril 24 — El asesor letrado de la Bolsa de Comercio, doctor González ha producido el informe respecto del pedido de los comisionistas y acopiadores de cereales, para formar una cámara gremial Se guarda reserva sobre lo tratado en el informe.

CORCURSO SUDAMERICANO DE POLO

Rosario, Abril 24 — El Jockey Club ha dado permiso para celebrar en la pista del hipódromo Independencia, un concurso sudamericano de polo.

Al efecto celebrará un convenio con la asociación nacional de polo, para que efectue los arreglos necesarios en la pista.

Dicha asociación haría un contrato por el término de cinco años, invirtiendo en los arreglos 30.000 pesos.

MAGISTRADOS QUE TERMINAN SU MANDATO

Rosario, Abril 24 — Los doctores Juan Chavarri, José Díaz Guerra, Absalón Casas y Mateo Quijano, que ocupan cargos en la magistratura, mañana dejarán sus puestos por cuanto el gobierno no ha solicitado aun acuerdo para su reelección.

LA ACUSACION CONTRA EL DOCTOR NETRI

Rosario, Abril 24 — Mañana probablemente se expedirá el fiscal federal doctor Arias, en la acusación formulada contra el doctor Netri, por infracción á la

PROVINCIA DE BUENOS AIRES — ADMINISTRACION, TRABAJO Y CULTURA

"LA PRENSA" EN LA PLATA

(DE NUESTRA SUCURSAL)

EL ENCARECIMIENTO DE LA CARNE

En espera de una solución

No tenemos conocimiento de que la municipalidad haya adoptado, hasta ayer á última hora, ninguna resolución en el asunto de la carne, pero es de esperar que no se demore, dada la importancia que reviste para el vecindario, cuya atención está fija en él. Es posible que las numerosas atenciones que pesan sobre el comisionado, no le hayan permitido abordar la solución de esa cuestión, aunque, á nuestro juicio, ella tiene derecho á una preferencia mayor que cualquier otra.

Nuestras observaciones anteriores han merecido aprobación general, y así se nos ha hecho expresar por personas de distintas clases sociales; lo que es lógico, puesto que el encarecimiento de la carne, dado los límites á que ha llegado, afecta á todos, pudientes y trabajadores. Hasta ahora no se ha presentado el caso de que el encarecimiento de un artículo de tal necesidad, se haya producido en la forma del de la carne, y de que, no obstante ello, las autoridades no hayan puesto en juego todas las medidas consideradas eficaces para lograr una solución favorable.

Hemos informado que el frigorífico del puerto La Plata, está dispuesto á expender al público carne de buena calidad y en condiciones sanitarias inmejorables, á precios inferiores á los que rigen en la actualidad. Bastaría que la municipalidad lo autorizara á ello, para servir inmediatamente las necesidades del vecindario, pues asegura que cuenta con los elementos necesarios para proporcionar toda la carne que sea necesaria para el consumo. Ayer, en ocasión de hacer una visita á ese establecimiento, con motivo del mismo asunto, se nos reiteró lo expuesto, agregándose que había la esperanza de que la municipalidad dictaría una medida en tal sentido.

Está, pues, en manos del comisionado municipal resolver el problema del encarecimiento de la carne en La Plata, concediendo la autorización requerida por el frigorífico, al mismo tiempo que garantizando el cumplimiento de lo que éste promete.

IRRIGACION EN PATAGONES

Estado de los estudios

Ayer se dirigió al ministro de Obras Públicas de la provincia, su colega de la Nación, informándole sobre el estado de los estudios de irrigación de las tierras fiscales de Patagones.

Manifiesta el ministro nacional de Obras Públicas, que en Octubre de 1911 se creó la comisión encargada de rectificar los estudios hechos por el ingeniero Wauters. El jefe de dicha comisión, ingeniero Gilardi, propuso la utilización del canal que debía regar las tierras de Patagones, para el riego de las extensas tierras del valle del Río Negro dominadas por dicho canal, efectuando previamente el relevamiento de cien mil hectáreas de valle en la margen izquierda, desde Negro Muerto hacia aguas abajo.

Cuando renunció el señor Gilardi y se nombró en su reemplazo al ingeniero Piatti, se le encargó especialmente que tratara de dividir el problema del riego del valle del río Negro, del de Patagones, para evitar un canal demasiado largo y las consiguientes pérdidas de agua; que estudiara la traza de un canal que saliendo de un punto del río, frente á Conesa, lugar aparente para ubicar su boca de toma, con el menor recorrido y costo posible, permita llegar al Meridiano V. con la altura suficiente para regar las tierras de Patagones. Se asemeja esta traza á la propuesta por el ingeniero Figueroa; y se ha dispuesto que se replantee con prolijidad y se tengan presentes los trozos que habrá que revestir y sus obras de arte, así como las fuentes de provisión de los materiales naturales que se emplearían en su construcción, á fin de establecer el costo probable, que se calcula en más de diez millones de pesos.

El ingeniero Piatti debía, al mismo tiempo, reconsiderar la solución del proyecto Wauters, en el sentido de reducir el canal alimentador á la capacidad necesaria para conducir un caudal de 75 metros cúbicos por segundo, que es la dotación que en este proyecto se asigna para el riego de Patagones, tratando también de disminuir la altura á salvar mediante el bombeo.

Se calcula que la comisión terminará los estudios sobre el terreno, á fines del mes entrante, y que, en ocho meses más finalizará los trabajos de gabinete.

MINISTERIO DE OBRAS PUBLICAS

Reorganización del personal

El Ministro de Obras Públicas ha reorganizado el personal de su departamento, de acuerdo con el nuevo presupuesto, en la siguiente forma:

Ingeniero consultor, al señor Martín E. Miguens, actual oficial mayor; en reemplazo de éste, al oficial primero, señor Juan Gianti, con retención de su puesto; en reemplazo de éste al inspector de vías señor Carlos Z. Castro, con retención de su puesto; oficial primero, en efectividad, al inspector de vías señor Leopoldo Saint Laurent; en reemplazo de éste, al subinspector señor Carlos Sojo, y en reemplazo de éste, al señor Florencio Villanueva.

Dividida la secretaría en dos secciones, se nombra jefe de una de ellas al inspector de vías señor Castro; en reemplazo de éste, al señor Jorge Durañona; en reemplazo de éste, como jefe de sección, al señor Tomás F. Lugones, y en reemplazo de éste, como auxiliar, al señor Manuel P. Garay, y escribiente al señor Carlos F. Ponce de León, todos con retención de sus puestos.

Además, se nombran en efectividad: ingeniero agrónomo asesor de industrias agrícolas, al señor José Cilley Vernet; ingeniero agrónomo paisajista, al señor Conrado Martín Uzal; auxiliar primero, al auxiliar Manuel Huisi; en reemplazo de éste, al señor Julio Bourdet; escribiente al señor Roberto Lago y fotógrafo al señor Amadeo J. Alexander; auxiliar del mapa topográfico y geológico, al señor Juan Marcilessi, y veterinario del jardín zoológico, al señor Carmelo Longiudice.

Todos estos nombramientos son á contar desde el 1° de Mayo próximo.

EL PODER LEGISLATIVO

Mesas de ambas Cámaras

Deben celebrarse en estos días, en ambas Cámaras legislativas, las sesiones preparatorias que prescriben la carta fundamental y los reglamentos, á fin de constituirse, previa incorporación de los electos en la Cámara de Diputados.

En la constitución de ambos cuerpos, reviste la mayor importancia la designación de las mesas directivas.

En cuanto á las presidencias, contrariamente á lo que ha ocurrido en los anteriores, no se hacen este año trabajos, por diversos candidatos, pues hay acuerdo respecto á la confirmación de los actuales presidentes, y en caso de que el doctor José Arce sea elegido diputado nacional por el partido Conservador, le sustituirá en la presidencia de la Cámara de Diputados, el señor Rodolfo P. Serrat, legislador que ha venido distinguiéndose en los últimos tiempos por su labor de fondo provechosa á los intereses generales.

LOS TEXTOS ESCOLARES Y LOS CONSEJEROS DE EDUCACION

A menudo llegan á nuestra mesa de redacción noticias referentes á que tal ó cual consejero de educación ha redactado un texto de lectura ó cualquier otra materia de las abarcadas por el programa de las escuelas infantiles, el cual pasa á la comisión técnica, dependiente, como es lógico, del consejo de que forma parte el autor, para su examen y naturalmente, para su aprobación y, más tarde, adopción por las escuelas de la provincia.

Y bien; es necesario que esta práctica termine. Buenas ó malas las obras que con fines comerciales y de librería puedan escribir los consejeros de educación de la provincia, ellas no deben, juiciosamente, ser adoptadas como texto para las escuelas públicas, ni siquiera recomendadas por las comisiones técnicas dependientes directa ó indirectamente del consejo.

Excusamos razones al respecto. Sentimientos de corrección administrativa y bien entendidos intereses públicos prescriben terminante y categóricamente que el consejo de educación no puede ser juez, en tanto que uno de sus miembros sea interesado en asunto de esta índole. Ni el consejo ni tampoco las comisiones técnicas deben intervenir en este asunto, desde que habrían de verse siempre en un verdadero conflicto moral, cuando tuvieran que decretar el sello de inútil para el texto producto de la mentalidad de un señor consejero de educación.

EL TRIBUNAL DE CUENTAS

SU LABOR EN 1912

El presidente del tribunal de cuentas, doctor Luis J. Goenaga, ha enviado al ministerio de Hacienda la memoria correspondiente al último ejercicio administrativo. De ella resulta que, por intermedio de sus diversas secciones, la repartición ha estudiado en ese período de tiempo 26 154 expedientes, y que el tribunal, no obstante haberse ocupado sus miembros del examen de aspirantes al título de contador, ha celebrado 60 acuerdos, en que se han dictado 316 fallos definitivos en cuentas del Poder Ejecutivo, municipalidades y consejos escolares.

No obstante los reiterados pedidos hechos á las municipalidades, recordándoles la obligación que les impone el artículo 66 de la ley orgánica, aún no han remitido las cuentas del año 1911 diez y ocho de esas corporaciones, lo que impide al tribunal ponerse al día, conforme á la aspiración de sus miembros.

Observa el presidente que es oportuno sancionar la ley reglamentaria de las funciones del tribunal de cuentas ya remitida á la legislatura, para que pueda cumplir con mayor eficacia el pensamiento que informó su creación, dándole los medios para compeler á todos los que deben rendir cuentas de la percepción ó inversión de caudales públicos, á fin de que lo hagan dentro de los términos legales.

La memoria denota, con los cuadros estadísticos que contiene, que bajo la actual presidencia, el tribunal ha entrado en una era de estimable labor y actividad.

Leyes impositivas

Ayer fueron pasadas á la dirección general de rentas, las leyes impositivas para el corriente año.

La dirección estudiará hoy las modificaciones introducidas, que se harán conocer por circular á todos los valuadores, dándoles las instrucciones á las que deben sujetarse para su buena aplicación, evitándose así los inconvenientes á que pudiese prestarse su interpretación en algunos casos.

El presupuesto

Por resolución del ministro de Hacienda, han sido entregados á la sección ajustes de la contaduría general, los originales del nuevo presupuesto, adonde podrán concurrir todos los habilitados en procura de los datos que interesen á su repartición, adelantando así sus tareas, para la confección de las planillas para el pago de sueldos.

Esta medida obedece á no hallarse todavía impreso el nuevo presupuesto.

Contaduría general

Por el ministerio de Hacienda, se ha extendido un decreto nombrando contadores mayores de la contaduría general, á los señores Francisco Arán, que hasta la actualidad desempeñaba el cargo de contador fiscal de la sección de hacienda, y al señor Teodoro Granella, ex secretario del Banco de la Provincia.

Caja de Ahorros

Ayer se reunió el directorio de la Caja Popular de Ahorros, para tratar diversos asuntos, de acuerdo con los recursos que se le determinan á esta institución por el nuevo presupuesto, y á los cuales deberá ajustarse para su marcha durante todo el año.

Ministerio de Hacienda

El movimiento de esta repartición fué ayer completamente nulo, en virtud de no haber concurrido á su despacho el ministro de Hacienda ni el oficial mayor.

Montepío Civil

La tesorería del Montepío Civil ha terminado la preparación de las planillas de pensiones y jubilaciones, correspondientes á este mes, las cuales serán elevadas hoy á la firma del Poder Ejecutivo.

El canal número 9

El 27 del corriente se efectuará la inauguración del canal número 9, que pasa por Dolores, acto al que concurrirán el gobernador, el ministro de Obras Públicas, muchos legisladores y otras personas.

Puerto de La Plata

He aquí el movimiento de ayer:

Entradas — Vapor inglés Elswick House, procedente de Río de Janeiro, en lastre; vapor inglés Indian Transport, procedente de Buenos Aires, en lastre; id Harpathian, de Montevideo, en lastre; chata nacional Wilson número 7, de Buenos Aires, con 87 bultos de muebles; pailebote nacional Srbria, de la Colonia, con 160.000 kilos de arena; pailebote nacional La Brisa, del mismo punto, con 187.200 kilos de arena; id Quequén, de la Colonia, con 137.000 kilos del mismo producto; id Domingo Mondello, de Buenos Aires, con sal; id Fioravanti M., de Buenos Aires, con 500 barricas de portland y 1.105 bolsas de sal; id Evaristo L, de Buenos Aires, con 3.650 caños de hierro y 500 barricas de portland; vapor inglés Victoria de Larrinaga, de Nueva York, con 71.213 bultos de inflamable.

Salidas—Vapor inglés Queen Eleanor, con destino á Burdeos, con cereales; pailebote nacional Raquel, á la Colonia, en lastre; id Amanda 1ª, á la Colonia, en lastre; vapor inglés Tregurno, á Las Palmas, con cereales; id West Wales, al mismo punto, con cereales; pailebote nacional Australia, á Buenos Aires, en lastre; id Vicealmirante Blanco, á Buenos Aires, con frutos.

—La aduana ha recaudado en el día de ayer, por diversos conceptos, la cantidad de $ 19.452.27 m|n.

Lo recaudado desde el 1.° de Enero hasta la fecha, alcanza á la suma de $ m|n 1.743.650, lo que significa un notable aumento sobre el mismo período del año anterior, en el cual se recaudó 1.489.067.80 $ m|n. Esta diferencia es de $ 254.584.20.

Recaudación y devolución de impuestos

El total de lo recaudado por concepto de impuestos fiscales, desde el 1.° de Enero hasta la fecha, según los datos suministrados por la dirección de rentas, asciende á la suma de pesos 18.377.588,41 m|n.

—Por decreto del ministerio de Hacienda, se ha mandado devolver las sumas abonadas de más por las siguientes personas, por concepto de impuestos fiscales:

José Terrero, Cosme Bello, Antonio Baldazares, Carlos Boveri, Andrés Geogegan, Domingo Donelli, José Bulla, José Blanco, Juan Roix, Juan Bacasesi, Carlos Leman, Juan Tornéll, Juana de Olavarría, Aurelio Gonzáles, Martín Etcheverry, Pedro Longi, Damasia de Llorente, Emilio Negri, Natalio Moros, Juan Urribarriete, Salvador Mauri, José Lecargul, Alejandro Cooke, Lorenzo Schiabi, Sara L. de Castillo.

EN LOS MUNICIPIOS

LA JUNTA DEL ARTICULO 40

La junta del artículo 40 ha resuelto reunirse hoy, á la 1.30 de la tarde, en el salón de acuerdos de la Suprema Corte, con objeto de practicar el escrutinio de las últimas elecciones realizadas en los partidos de Pellegrini, General Viamonte, San Martín, Matanza, Ayacucho y Pehuajó, por encontrarse ya en su poder todos los papeles relacionados con las mismas.

LA PLATA — CONSTRUCCION DE EMPEDRADOS — PERMISOS DE EDIFICACION — MULTAS A LA COMPAÑIA DE ELECTRICIDAD.

La municipalidad ha resuelto recibir provisionalmente las obras de pavimentación construidas por los señores A. L. Maraini y Compañía, en las calles 6, de 55 á 57 y 23 de diagonal 73 á 62, de acuerdo con el pliego de condiciones que sirvió de base para el contrato respectivo.

—Durante el primer trimestre del corriente año, la Municipalidad ha concedido, por intermedio de la dirección de obras públicas, los siguientes permisos de edificación general: edificación de casas 376, refacciones 55, construcción de cercos 15, de aceras 90, de cercos y aceras 5, y construcción de panteones en el cementerio de esta ciudad 13.

—La municipalidad ha impuesto 71 multas á la compañía de electricidad por irregularidades observadas por la dirección de alumbrado durante la semana próxima pasada.

BALCARCE

Parte hoy para Balcarce, el señor Martín T. Aicega, quien ha sido nombrado médico veterinario de dicha municipalidad y se hará cargo de su puesto mañana.

CRONICA SOCIAL

POR LOS BIOGRAFOS—A la función de moda realizada anteanoche en el teatro Avenida Hall, asistió un crecido número de familias. Una buena orquesta amenizó la función, que fué presenciada por las señoras y señoritas de:

Hauscarriaga, García Vieyra, Garate, Fablet, Lozano, Cía. Santa María, Mercante, Caselli, Iérez Varas, Cooke, Picot, Verdaguer, Julianez Islas, Casco, Rébora, Sempé, Coll, Salas, Susini Sandoval, Alonso, García, Torront, Griffin, Maestri, Márquez, Míguez, Delgado, Susini, Guzmán, Albarracín y otras

—Anoche se realizó una función de moda en el teatro Ideal. Estuvieron las familias de:

Susini Sandoval, Fonrouge, della Croce, Quijano, Amaral de Lázaro, Moreno, Martínez Gracilis, García, Silva, Morales, Anasagasti, Blanco Hegoburu, Ceppi, Salinas, Aguilar, Anselmino, Oyhanarte, Díaz y otras

ENLACES—En la mayor intimidad fué bendecido ayer el enlace de la señorita Saturnina Castañeda con el señor José Sabatti.

TARDES DE BOSQUE—Concurrió ayer tarde al paseo del Bosque, la banda de música de la policía. La concurrencia de familias fué numerosa. Notamos á las señoritas:

Marta y María Esther della Croce, Alda Mercante, Elida y María Inés Barrios, Esther Isabel Lecot, Mercedes y Julia Etcheverry Boneo, Mechita y Elmira Griffin, María Matilde Oyuela de la Riestra, Silvia Lavié, Angélica, Ercilia y Victoria Miani, María Esther y Noemí Bermejo, Susana Salas, María Isabel Gil, Beatriz Santa María, Esther Mercedes Baudón, María Luisa y Lía Canedo Peró, Sarita Moreno, María Elisa Arau, Margarita y Juana Fablet, María Lydia y María Elena García Vieyra, Juana María y Susana Canè, María del Rosario Verdaguer y otras

DEMOSTRACIONES — Esta noche será servida en el hotel Comercio, la comida con que los amigos del señor Atilio Boveri, han resuelto celebrar su llegada de Europa, donde estudia pintura, becado por la provincia.

Ofrecerá la demostración el señor Fernando Lemerich Muñoz. Amenizará la comida una numerosa orquesta.

—El domingo próximo será obsequiado con una comida, en una quinta de los alrededores de la ciudad, el señor Guillermo Schulzt. Para esta fiesta circulan invitaciones firmadas por los señores:

Doctor Ernesto Corvalán, Jesús M Sal, Pedro B. Blanes, Julio Villamayor, doctor Teodoro de Urquiza, Pedro López, Manuel Osores Soler, Agustín J. Sorraco, B. Salerno, José J Villanueva, Agustín Sarrias Benítez, Celso Latorre, W. Salinas, I. Vignart, Rafael Torres, ingeniero José R. Quantino, Anastasio Chaves, E. Soler y Miguel San Martín.

—Mañana, á las 7.30 p. m., será servida en el hotel Sportman, la comida que los amigos de los señores doctor Julio González Iramain y Ricardo Vera Vallejos, les ofrecen con motivo de sus nombramientos para los cargos de secretario y prosecretario, respectivamente, de la Universidad Nacional de esta ciudad.

EXPOSICION ARTISTICA—El señor Marcelo Arrambide, que ha regresado después de una permanencia de varios años en París, donde perfeccionó sus estudios de dibujo y pintura, realizará en breve una exposición artística en los salones del diario "Buenos Aires".

El señor Arrambide ha invitado á personas caracterizadas de esta ciudad á concurrir al "wernissage" que se efectuará mañana, á las 2 de la tarde. Con tal motivo habrá una lucida reunión social en el local de la exposición, pues son muchas las personas que han prometido su asistencia.

El lunes se efectuará la inauguración del certamen, que carece de propósitos de lucro, pues tienen por objeto dar á conocer el resultado de los estudios del señor Arrambide, en Europa.

VIAJEROS—Para Lomas de Zamora, las señoritas Lita y Fanny Visconti.

—Para Buenos Aires, la señora María C. de González Ocantos y sus hijas Ana María y María Esther.

EDUCACION

ESCUELA SUPERIOR DE COMERCIO

El profesor de moral cívica y política, doctor Juan E. Lozano, dará mañana á sus alumnos una conferencia sobre la materia, en la Escuela Superior de Comercio.

—El Centro de Estudiantes de la misma escuela, entregará mañana á los alumnos que formaron el equipo de tiradores con que se presentó ese establecimiento al campeonato escolar de tiro, la medalla que obtuvieron en dicho concurso, á la vez que un diploma y una gran medalla de plata, que en el mismo concurso fueron acordados á la escuela.

El acto se efectuará durante la última hora de clase, 10.45 á 12 del día.

LAS NUEVAS ESCUELAS POPULARES

El martes 29 del corriente se efectuará en Junín la inauguración de las escuelas normal, popular y nocturna de puertas abiertas, con asistencia del director general, doctor Urien, y el jueves 1° de Mayo se realizará un acto idéntico en Tres Arroyos, presidido por el mismo funcionario.

—En Bragado ha comenzado á funcionar la escuela normal popular, con 40 inscriptos, y la de puertas abiertas, con 102 alumnos.

ENSEÑANZA UNIVERSITARIA

FACULTAD DE DERECHO

Rindió ayer sus pruebas finales en la Facultad de Derecho, el señor Feliciano Rodríguez Vivanco, quien fué felicitado por los miembros de la mesa examinadora.

El doctor Rodríguez Vivanco se hará cargo en breve de un importante puesto en la magistratura de Entre Ríos.

VIALIDAD

TRENES ENTRE GONZALEZ CATAN Y LA PLATA

La Compañía General de Ferrocarriles de la Provincia, ha comunicado al ministerio de Obras Públicas, que de acuerdo con el pedido que le hizo á fin de favorecer el tránsito de pasajeros, ha resuelto establecer trenes que correrán los días lunes, jueves y sábados, entre González Catán y La Plata.

Saldrán esos trenes de González Catán á las 10.30 de la mañana, para llegar á las 2 y 6 de la tarde y regresarán los martes, viernes y domingos, á las 12.20 del día, para llegar á González Catán á las 3.56 de la tarde.

TRIBUNALES

SOBRE POSESION TREINTENARIA

Intervención de la justicia del crimen

Por la secretaría del doctor Ballesteros, el juez en lo civil y comercial, doctor Adolfo Marcenaro, dictó ayer sentencia definitiva en el juicio que don Damián Molina y don Roberto Salinas le siguen á doña Carmen Montiel de Rivas, sobre reivindicación de unos terrenos en Luján.

Los señores Molina y Salinas fundaron sus derechos en la información treintenaria levantada para justificar el dominio de esos terrenos, afirmando haber sido indebidamente desalojados por la demandada.

A su vez, la señora de Rivas pidió el rechazo de la acción, fundada en que la tierra que se pretendía reivindicar había sido vendida por uno de los mismos actores: el señor Molina, como constaba de los títulos presentados; y que en cuanto á Salinas, su falta de acción resultaba también de los documentos que acompañó.

Al fallar el juicio, el doctor Marcenaro establece que los actores lo iniciaron con la base del título informativo de referencia, tramitado fuera de la jurisdicción del juez del lugar, título que no puede oponerse á las escrituras públicas presentadas por la demandada, que merecen plena fe y según las cuales ella es la única propietaria del bien que se pretender reivindicar, circunstancia que aparece confirmada por la prueba de posiciones. Resulta comprobada, por otra parte, agrega el juez, que los mismos actores trasmitieron el derecho de propiedad á la demandada, por lo que no puede invocarse la desposesión que es requerida para la procedencia del instaurado.

El doctor Marcenaro hace notar, además, que el apoderado y el letrado de los actores renunciaron su patrocinio, manifestando haber ignorado la existencia de esos instrumentos públicos, por lo que considera que la demanda es improcedente en todas sus partes, ordenando que á mérito de las presunciones legales que resultan de la información treintenaria presentada por los actores, se remitan los autos, en oportunidad, al juzgado del crimen, atento á lo que dispone el artículo 201 del código de procedimientos en lo criminal.

DOS AÑOS DE PRISION POR INJURIAS

Interesante sentencia del Dr. Ramallo López

Por la secretaría del señor Fernández, el juez del crimen doctor Ramallo López ha dictado fallo en la querella entablada por el doctor Oyhanarte, en representación de la señora Enriqueta Meyer González de Sánchez, contra don Florencio Carrascal por injurias graves, condenando al acusado á la pena de 2 años de prisión y accesorios.

Al estudiar en el fallo la existencia de la injuria, el juez establece que "ésta es como base de la sentencia un artículo del que con razón exclama el abogado querellante: "se ha agotado el vocabulario de la diatriba y de la más baja y canallesca injuria". Ello es exacto, agrega el doctor Ramallo López; no se ha respetado ni la condición de mujer en la insultada y repugna la lectura de un desahogo semejante que se agrava cuando la defensa nos dice ser su autor un intelectual que ha ocupado cátedras y ha sido maestro de su propia patrocinante. No puede alegar en su favor ni la atenuación que alcanzaría por su falta de preparación, etc.

La ley protege la verdadera libertad de imprenta, pero no la licencia ultrajante de los periodistas, que importa el mal uso de la libertad, con detrimento de otras garantías individuales como lo es, sin duda, lo que se refiere al buen concepto y fama de las personas en una colectividad cualquiera y que deben ser siempre respetados.

DEMANDA IMPROCEDENTE

Doña Josefa Pagano se presentó ante la Suprema Corte demandando de inconstitucional una resolución dictada por el Poder Ejecutivo por la que se le deniega la jubilación que solicitó, fundándose en que se había enfermado en ejercicio de sus funciones de maestra por lo que se encontraba comprendida dentro de lo que determina el artículo 14, inciso 5o. de la ley de Montepío.

En su fallo, la Corte no hace lugar en primer término á la demanda interpuesta, fundada en que la actora no ha justificado los extremos del artículo que invoca y que, por lo tanto, no tiene derecho á la jubilación extraordinaria que reclama.

TURNO DE PRIMERA INSTANCIA

Desde hoy hasta el 30 del corriente estará de turno para la recepción de nuevos asuntos civiles y comerciales la secretaría número 14 del señor Gregorio Guzmán del juzgado á cargo del doctor Puig Lómes

ASUNTOS CIVILES Y COMERCIALES

El juez doctor Fernández Blanco, por la secretaría Reynal O'Connor, dictó ayer las siguientes resoluciones:

Nombró curador provisional de don L. Sambucetti al señor Gomila; en la sucesión de Antonio López, se aprobó la valuación practicada; se declara vacante la sucesión de Bartolomé Rizzo y se designa curador al señor Robagliatti, no haciéndose lugar á la ampliación de la declaratoria de herederos en la testamentaría de Luján de Sierra.

NOMBRAMIENTO

El mismo tribunal ha aceptado la renuncia del secretario del juzgado en lo civil y comercial del departamento del Norte, señor Adolfo J. Bruijant y ha nombrado en su reemplazo al propuesto, escribano José A. Bracero.

LICENCIAS

La Suprema Corte concedió ayer las siguientes licencias: hasta el día 2 de Mayo próximo al camarista doctor Thougnón Islas; por el término de 15 días, á contar desde el 19 del corriente, al juez de paz titular de Lobería, designándose en su reemplazo al suplente; 2 meses al secretario del juzgado de paz de Ramallo, debiendo ser reemplazado por un sustituto de acuerdo con lo dispuesto en la resolución de 15 de Noviembre de 1910 y con el sueldo del titular, para cuyo efecto debe proponer el juez la persona que estime apta y hasta el día 2 de Mayo al juez de paz titular de Luján, designándose en su reemplazo al suplente.

CAUSAS CRIMINALES

El juez del crimen doctor Gilberto Miguez, dictó ayer las siguientes sentencias:

Ignacio Campos, Manuel Quintana y Daniel García, por hurto en La Plata, 10 meses de arresto; Antonio González por hurto en Morón, 2 años de prisión; Agustín Guardarrama, por atentado á la autoridad y lesiones en La Plata, 10 meses de arresto.

PROCURACION DE LA CORTE

Favorablemente informadas el procurador doctor Maurice elevó ayer á la Corte las solicitudes de conmutación y reducción de pena formuladas por José Bromo y Sbatella, Pedro Formiga y Miguel Goisen Urquiza y en sentido contrario las de Inocencio González, Arsenio González, Quintín Maldonado, Juan Navarra, Cayetano A. Robitar, Juan Rodríguez, Jenaro Tudboni, Cirilo Valdes y Miguel y Lino Martínez.

CRONICA POLICIAL

CENSURABLE CONDUCTA DE LA POLICIA

Los elementos de mal vivir protegidos

(Por telégrafo)

Pila, Abril 24—Prosiguen los abusos de las autoridades policiales del partido, causando alarma é indignación al vecindario.

La llegada del subcomisario señor Gabriel M. Osuna, quien se ha enemistado con los vecinos más caracterizados, por su pésimo comportamiento en el desempeño de su cargo, ha sido celebrada por el personal subalterno de la comisaría que, con tal motivo, se ha entregado á toda clase de excesos, seguro de su impunidad.

Días pasados, mientras se efectuaban carreras de caballos, el sargento de policía Juan Amarante, hizo desarmar á Gregorio Chitto, por el agente Sinforoso Utrera, y luego lo azotó con un rebenque, produciéndole varias lesiones.

Los jugadores y bebedores se entregan á sus vicios, en compañía de los empleados de policía, y entretanto, el servicio de vigilancia ha sido descuidado completamente.

Lamêntase que la jefatura haya trasladado al oficial inspector señor Enrique A. Aldaz, correcto funcionario, que se hizo querer y respetar por todos los vecinos, pues perseguía sin descanso á los elementos de mal vivir, y no permitió que sus subalternos se desviaran un ápice del cumplimiento estricto del deber.

ESCASEZ DE POLICIA

(Por telégrafo)

Punta Alta (Bahía Blanca), Abril 24—Se nota escasez de policía. El destacamento tiene 12 agentes, con sus dos turnos de guardia, que se mantienen en constante recargo. El comisario, señor Nicolás Piaggio y el oficial González, únicos empleados superiores, no tienen relevo por las exigencias del servicio.

HOMICIDIO EN UN TREN

La jefatura de policía ha sido informada que en la noche del 22 del actual, en la estación de Puan, al llegar el tren de carga número 734, procedente de Darragueira, en el que viajaban los guardas Juan Rossi y Gabino Garay, á cargo del convoy, al descender el primero de éstos, para comunicar las novedades al jefe de la estación, oyeron cinco detonaciones de revólver. Inmediatamente Rossi y el jefe se trasladaron al lugar del hecho, en donde hallaron bañado en sangre y sin vida, el cuerpo de Garay.

Se supone que el autor del homicidio es el sujeto N. N. (a) El Toro, que viajaba de incógnito, en compañía de Dragonetti Rasot, quien fué detenido preventivamente.

La policía ha recomendado la captura del presunto autor.

INFANTICIDIO EN LOBERIA

En el cuartel 12 de Lobería, fué detenida ayer la mujer Alejandra Durquet, por haber arrojado á un pozo á una criatura.

La policía practicó ayer las averiguaciones del caso, y logró extraer el cadáver, que encontró con una cuerda atada al cuello.

La referida mujer ha declarado ser la única autora del hecho.

NIÑA AHOGADA

En el partido de Monte, cuartel 1°, en circunstancias en que la niña de 2 años de edad, Justa Marcelina Fernández, jugaba ayer, á las 5 p. m., en el patio del domicilio de sus padres, cayó en una barrica con agua, en donde pereció ahogada.

La policía instruye el sumario correspondiente.

AUTOMOVIL INCENDIADO

Ayer, á las 5 p. m., en circunstancias en que Juan A. Bondo recorría las calles de San Justo en su automóvil número 830, por causas que se ignoran, se le incendió totalmente. El vehículo se encontraba asegurado en la suma de 5.000 pesos.

EFECTOS DE LA EBRIEDAD

En el cuartel 7 de Avellaneda, en circunstancias en que transitaba ayer por la vía pública en estado de ebriedad Emilio Antucci, cayó sobre un vidrio, y se produjo una herida en la cabeza.

RIÑAS Y LESIONES

El encargado de la subcomisaría de Piñero, partido de Avellaneda, ha comunicado á la jefatura que en circunstancias en que el agente Francisco Moreno pretendió detener al sujeto Domingo Dubuguez, por estar recomendada su captura en la orden del día, éste se desacató y le hizo cinco disparos de revólver. A su voz, Moreno hizo dos disparos contra el fugitivo, uno de cuyos proyectiles le produjo una lesión en el brazo izquierdo.

Moreno y Dubuguez se encuentran detenidos.

—En Capilla, por cuestiones del momento, se tomaron ayer en pelea Luis Purelli é Higinio y Luis Castro, resultando, el primero con una grave lesión en el brazo izquierdo, producida por un proyectil de revólver.

El inspector Duffou, salió ayer con destino á dicho partido, á fin de instruir el sumario correspondiente.

MEMORIA POLICIAL

El jefe de policía, señor Chaumeil, remitirá al ministerio de Gobierno, la memoria de los trabajos que ha efectuado durante su administración.

POLICIA DE LA ENSENADA

Con motivo del decreto del Poder Ejecutivo, ascendiendo á subcomisario de la Ensenada al señor Fermín Garbet, que desempeñaba el puesto de oficial inspector, el vecindario, que se halla satisfecho de la actuación de ese funcionario, le prepara una manifestación de aprecio, habiéndose nombrado ya una comisión encargada de organizarla.

LEFICIENCIAS DEL SERVICIO POLICIAL — FALTA DE AGENTES.

(Por telégrafo)

Olivos (Vicente López), Abril 24—Sigue deficiente el servicio policial, á causa de la escasez de agentes que tiene actualmente la comisaría.

Casi puede decirse, dada la extensión de los servicios actuales, que la población en general no tiene quien cuide eficazmente de su seguridad.

Sería conveniente que las autoridades superiores de la policía, comprendieran las necesidades de estos pueblos y los dotaran de suficiente número de agentes.

ASCENSO BIEN RECIBIDO

(Por telégrafo)

Pellegrini, Abril 24—Ha causado el mejor efecto el ascenso á comisario del señor Antonio Maliandi, quien, como subcomisario, desempeñaba con aplauso del vecindario el puesto que desde hoy tiene en efectividad.

Se trata de un empleado con diez y ocho años de servicios, que ha ganado sus ascensos por méritos propios.

INFORMACIÓN TELEGRÁFICA

DE NUESTROS CORRESPONSALES

BAHIA BLANCA

EL ASUNTO DEL CAMINO AL PUERTO

FALSEDAD DE UNA DENUNCIA

Resentimiento del intendente

ANUNCIO DE SU RENUNCIA

Bahía Blanca, Abril 24 — Celebró sesión anoche el Concejo Deliberante para tratar el asunto relativo al camino al puerto, en cuya obra se habían denunciado graves defraudaciones al tesoro público, pretendiendo complicar en el hecho á honestos y laboriosos vecinos de esta ciudad.

Según la denuncia formulada, se habían defraudado más de treinta mil pesos á la comuna, en virtud de lo cual el intendente, doctor Vergara, pidió al Concejo Deliberante que nombrara una comisión con amplias facultades para investigar todo lo que creyese conveniente en lo relativo á esa importante obra pública.

El Concejo designó en una de sus sesiones anteriores, á los concejales señores Mallea, Costa, Tellarini y Cordero y Urquiza, para que desempeñaran esa delicada misión. La citada comisión presentó anoche sus informes, y por separado lo hizo el concejal del partido conservador señor Cordero y Urquiza, cuya oposición á las autoridades locales le caracteriza desde hace algunos años.

El informe de esto concejal reconoce que no ha existido la defraudación denunciada, pero sostiene que se han cometido irregularidades de forma en la interpretación y aplicación del contrato sobre provisión de adoquines, que á su juicio, implican desaciertos.

El informe de la mayoría, deja constancia de que no ha habido, en ningún caso, actos dolosos, que afecten la moralidad administrativa de la comuna, dejando en consecuencia aclarado, que la denuncia sobre la supuesta defraudación de 30.000 pesos, es una simple calumnia lanzada por elementos sin arraigo, que se valen de todos los medios para pretender desprestigiar el crédito de la comuna.

Sostiene, sin embargo, el informe de la mayoría, que en el cumplimiento del contrato se han observado contemplaciones que pueden resultar peligrosas, trasmutándose algunas cláusulas del contrato, hecho que efectivamente ha ocurrido en virtud de no implicar esa trasmutación, sino un recíproco beneficio para las partes contratantes, facilitando al contratista el cumplimiento de sus compromisos y propendiendo en tal forma á la actividad de los trabajos de construcción.

El criterio de la intendencia al establecer ciertas modificaciones ó ampliaciones de carácter tácito en el contrato, ha sido el que provisoriamente el comercio cuando para allanar dificultades imprevistas, se subsanar dificultades imprevistas, se estipulan determinadas concesiones de forma, que en ningún caso alteran la finalidad, propuesta, ni perjudican en lo más mínimo los intereses de los contratantes. Este procedimiento tiene sus fundamentos en el derecho y la jurisprudencia, y nunca puede interpretarse como delictuoso, siempre que, como en el presente caso, sólo haya tendido á allanar dificultades sin perjudicar intereses.

La misión de la comisión era esclarecer si hubo ó no hubo los fraudes denunciados y al comprobarse que las denuncias eran calumniosas y que la obra del camino al puerto se está realizando en condiciones normales, debió circunscribir su acción á dejar constancia de ello, sin entrar en consideraciones de otro orden que involucran el criterio directriz, que uniforma los procedimientos del departamento ejecutivo.

Esa extralimitación de atribuciones, en la que se vislumbra la ingerencia del cuerpo deliberativo en las atribuciones del departamento ejecutivo, han molestado al intendente municipal, doctor Vergara, quien se propone presentar la renuncia de su cargo.

La noticia de tal resolución ha causado ingrata impresión en el público, que reconoce la obra fecunda, inteligente y honesta del doctor Vergara, en los años que lleva al frente de esta comuna.

Se trata de un asunto que ha sido magnificado innecesariamente, desde que ha quedado plenamente comprobado que la denuncia sobre defraudación es calumniosa, no existiendo para la comuna ni el más mínimo perjuicio ni por dolo ni por negligencia administrativa.

LA PROVISION DE AGUAS CORRIENTES

Embalse del Napostá

Bahía Blanca, Abril 24—La compañía de aguas corrientes está practicando estudios en el arroyo Napostá, con objeto de embalsar sus aguas y destinarlas al consumo.

Esta iniciativa reconoce como causa la escasez de caudal del Sauce Grande, que es el que provee actualmente á las necesidades de la ciudad.

Hace algún tiempo surgieron iniciativas para embalsar el agua del Napostá para el riego de las quintas.

Este

Sáenz Peña, resultando electo el señor Ireneo A. Morea, presidente; señor Juan B. Cuneo, tesorero y señor Pedro Ondarruhu, subinspector.

CONFERENCIAS DEL AGRONOMO REGIONAL

En Chivilcoy Norte

Chivilcoy, Abril 24 — Ha despertado gran interés entre los agricultores del partido el anuncio de la conferencia que el agrónomo regional señor Hugo Mistelli dará el domingo 27 del corriente en la estación Chivilcoy Norte, en el tren que para tal uso pone á su disposición la empresa del ferrocarril Oeste.

El señor Mistelli, cuya palabra ha sido escuchada varias veces en esta ciudad, y en algunos pueblos del partido, aconsejará las diversas mejoras que conviene introducir en las chacras para su mejor resultado; disertará sobre la siembra de cereales de invierno, y los procedimientos más adecuados para elevar los rendimientos y mejorar la producción. Atenderá, además, todas las consultas que se le formulen durante su breve permanencia, y demostrará con las estadísticas de sus trabajos prácticos, las bondades de sus consejos.

A las 2 p. m. llegará el tren especial á la mencionada estación.

CAÑUELAS

LA ESCUELA NORMAL POPULAR

En un local antihigiénico

AGLOMERACION DE EDUCANDOS

Cañuelas, Abril 24 — Contrariamente á lo que se oiría, el Consejo Escolar ha resuelto establecer la escuela normal en el local de la número 1, sin tener en cuenta la salud de los niños que concurren á esta última.

La medida ha sido tomada sin intervención de la inspección y sin previa consulta al director de la escuela, bajo cuya responsabilidad moral y material se encuentran el edificio y los muebles.

La inspección escolar, que conoce la forma deficiente en que funciona la escuela número 1, debe intervenir con energía, á fin de evitar esta intromisión que perjudicará á su marcha.

El Consejo, al establecer el horario de invierno, en vista de los dos turnos establecidos para esta escuela, tuvo especialmente en cuenta la diferencia de edad de los educandos, destinando las horas de la mañana para los de mayor edad. Ahora prefiere á las alumnas maestras con detrimento de la salud de los niños pequeños.

Por otra parte, la fundación de esta escuela no está aprobada por la superioridad, según se asegura. Si bien se tienen noticias sobre su organización, en cambio no se ha procedido con la corrección que se ha hecho en diferentes pueblos de la provincia, donde se han organizado estas benéficas instituciones.

La escuela número 1 carece de local suficiente para su buen funcionamiento, y en él se han establecido cuatro escuelas; la quinta ya no podrá funcionar sin perjuicio de la salud de los niños.

El arreglo del local de la escuela referida, se concretó á apuntalar dos tirantes con pequeños trozos de pino, de manera que subsiste su estado ruinoso.

LOMAS DE ZAMORA

DIFICULTADES FINANCIERAS

Embargos contra la comuna

Lomas de Zamora, Abril 24—Han empezado á producirse las dificultades que preveíamos, cuando nos ocupamos del mal estado financiero de la comuna, como consecuencia de tanto abuso y del desconcierto anterior, pues ya se ha trabado embargo por el importe de una letra vencida hace más de tres meses; valor de $ 17.697, y se anuncia otra demanda por la suma de 25.000 pesos. Según el comisionado, hay dinero en caja para efectuar el pago, pero falta autorización del Poder Ejecutivo.

—Renunció el inspector general de la municipalidad, pero hay motivos para suponer que no le será aceptada. Esa renuncia es la consecuencia de algunas versiones que se han hecho públicas, produciendo un visible malestar.

—Circula el rumor de que el comisionado se retirará de un momento á otro; no se encuentra cómodo, según manifestaciones que ha hecho, porque se siente cortado por la falta de facultades que él entiende son necesarias para desarrollar una acción eficiente.

MERCEDES

LA EXPANSION AGRICOLA DE MERCEDES

El anillo de los latifundios

Mercedes, Abril 24—El diario "El Centenario" se ocupa editorialmente de los latifundios que oprimen á Mercedes, como una cintura de hierro impidiendo su desarrollo agrícola. Con este motivo, elogia los propósitos del ministro, doctor Sojo, que se propone celebrar una conferencia con los representantes de varias municipalidades, á fin de cambiar ideas sobre la mejor forma de ampliar los ejidos de chacras y quintas de varios pueblos de la provincia, entre los que figura Mercedes.

"El Centenario" termina diciendo: "La obra patriótica y de positivo adelanto para Mercedes, no consiste tan sólo en dotarle de templos más ó menos costosos; debe exteriorizarse en forma real, de una manera amplia, que no admita dudas, entregando á la subdivisión territorial los dilatados campos que comienzan en las puertas de la ciudad y terminan en los límites de los pueblos cercanos. Reconocemos la buena voluntad de muchas personas interesadas en lo progresos urbanos, pero asimismo creemos, en nuestro íntimo pensar, que importa un progreso el ensanche del partido y de su planta urbana y suburbana, que al fin son las arterias de su vida cotidiana.

"El cerco de hierro que ahoga todo movimiento de expansión á las palpitaciones del adelanto evolutivo, necesita cortarse para dar paso al avance de los frutos del trabajo. En este caso, cabe esperar una acción de patriarios beneficios de parte de nuestro comisionado y de los vecinos entusiastas por todo lo que se refiere al bienestar de la gran ciudad del Oeste, llamada con justicia, antesala de la capital."

NOTICIAS JUDICIALES

Mercedes, Abril 24 — El asesor de menores doctor Armando Pessagno ha dictaminado en los siguientes juicios: Espinosa, don Francisco y Laiginier don Julio Carlos, sus sucesiones; Dicosco don Marcelino, su juicio "abintestato"; Fiaquó de Musto doña Margarita, su sucesión; Salvo de Solari doña Pastora y Varela don Manuel, sus juicios sucesorios; Salvador don Benigno contra Squera, su sucesión, sobre cobro de pesos; Hernández don Pascual contra Squera, su sucesión, sobre cobro de pesos; Arrausi don Alejandro contra Squera, su sucesión, sobre cobro de pesos; Parera don Manuel contra Squera don Ernesto, sobre cobro de pesos; Brianza don Agustín contra Squera, su sucesión, sobre cobro de pesos; Dumeni don Alejandro y dos, más contra Squera don Ernesto, sobre cobro de pesos; Di Pasmali don Tomás contra Squera, su sucesión, por cobro de pesos; Arrusi don Alejandro contra Squera don Ernesto, sobre cobro de pesos; Valenzuela Hilario contra Squera don Ernesto, sobre cobro de pesos; Giusto don Francisco y otros contra Squera don Ernesto, su sucesión, por cobro de pesos; Ruiz de Gaviay don Cipriano y otros, sus sucesiones; Rivarola don Rufino, su juicio sucesorio; Abadie de Olano doña Adela, su sucesión; Margastan don Jerónimo, en testamentaría; Barges don Diego y doña Saturnina Córdoba de Barges, sus sucesiones; Santa María Carlos, Fermín Patricio, Tajes Gin Jaime y otros, sus testamentarías; Cirodo de Cevallos Francisca, sus sucesión; Fernández Felisa, Colombo don [illegible] Escudero de Ogdarrechea doña [illegible] Massa de Fernández doña [illegible] Arrizmendi don Santos, Larrazábal de Altamirano doña Gabina, sus [illegible]

[illegible] A LA CARCEL DEPARTAMENTO DE [illegible] HACINAMIENTO DE [illegible] — EL EDIFICIO [illegible] PROVINCIA — [illegible] DEL DISTRITO MI[illegible] — [illegible] DE HABERES AL [illegible]

Mercedes, Abril 24—Ha regresado á [illegible] el inspector de cárceles señor [illegible] comprobó la existencia en la cárcel [illegible] tiene capacidad [illegible] la urgencia [illegible] evite tal [illegible]

[illegible] Del Gas se reciba la correspondencia á [illegible] en la [illegible]

del Banco de la Provincia, para dejarlo en condiciones adecuadas á la importancia del establecimiento.

Mientras se ejecutan las obras, las oficinas se trasladarán al edificio situado en la calle 22, esquina 25.

—Se ha hecho cargo del puesto de jefe del distrito militar y junta de excepciones, el mayor Allaria, quien ha venido para reemplazar al teniente coronel Cejas.

—En el consejo escolar se terminó ayer el pago de los haberes de los maestros del distrito, correspondientes al mes de Marzo último.

FALLECIMIENTO—FUNCION DE BENEFICENCIA—EMBELLECIMIENTO DE AVENIDAS—PAGO DE IMPUESTOS.

Mercedes, Abril 24—Falleció la respetable matrona, doña Isabel Lima de Costa.

Una rápida enfermedad ha llevado á la tumba á esta distinguida dama, vinculada á antiguas familias de esta ciudad.

Su fallecimiento enluta á las familias de Costa, Noguera y Mounzon, Barco, Duchesnois y otras.

—La compañía de variedades dará mañana una función á beneficio de la Sociedad de Damas Vicentinas, que preside la señora Dolores Aranguren de Aranguren.

Una comisión de damas y señoritas ha sido encargada del reparto de localidades.

Dadas las simpatías de que gozan en esta ciudad las Damas Vicentinas, por su caritativa acción desarrollada durante largos años, la función obtendrá muy buen éxito.

—Se ha comenzado á retirar los alambrados que circundan los jardines de las avenidas 9 de Julio y Alem.

Con esta medida, esas calle van tomando un hermoso aspecto.

El comisionado municipal ha confiado á los vecinos, el cuidado de los jardines.

—Recordamos á los contribuyentes, que el 30 del corriente vence el plazo para el pago sin multa, de las patentes municipales.

Este plazo no será prorrogado.

—Continúan las obras de perforación del pozo de la plaza Rivadavia, destinado á aumentar el aprovisionamiento de agua á la población.

La perforación llega actualmente á ciento treinta y cinco metros, pero aún no se ha obtenido agua potable.

INSPECCION DE LA CARCEL—LAS OBRAS DE LA ENFERMERIA

Mercedes, Abril 24—Ayer volvió á practicar una nueva visita á la cárcel pública del departamento, el inspector de la Corte, señor Tomás Acevedo.

Se detuvo en el establecimiento durante varias horas, realizando una prolija inspección de todas las dependencias.

Con respecto á la enfermería, manifestó la conveniencia de habilitar todo lo más pronto posible los nuevos pabellones construídos con ese fin, para lo cual requerirá de la Corte, lo que sea necesario.

Por la tarde, regresó á La Plata.

NOTICIAS SOCIALES

Mercedes, Abril 24—De Carmen de Areco, el señor Abelardo Carramasa.

—De Chacabuco, el señor Antonio Rezzonico.

—De la capital, los señores Reynaldo Invernizzi, Marcos Cildoz y José C. Rodríguez.

—Mejorada, la señora Clelia Mancini de Irrazoqui.

—El señor Enrique H. Mibelli, inspector gerente del Banco de España y Río de la Plata, ha sido nombrado gerente de la sucursal de Bahía Blanca. Este traslado importa un merecido ascenso.

Durante su permanencia en ésta, el señor Mibelli ha sabido captarse las simpatías generales, por su discreta actuación.

—Muy concurrida se vió la "promenade" de la plaza San Martín, á la que asistió, como de costumbre, la banda del maestro Vitola, por ser noche de moda.

—De la capital, el doctor Carlos Ladoux.

—Se encuentra enfermo, el doctor Carlos de la Vega.

—Regresó á ésa, el doctor Enrique B. Prack.

—Restablecido, el doctor Manuel F. Cutiellos, juez del crimen del departamento, quien se hizo ayer cargo de su puesto.

Mercedes, Abril 24—De San Andrés de Giles, el señor Felipe S. Espil.

—Ha mejorado de las lesiones que sufrió en un accidente, el señor Santiago Bolster, quien ha sido muy visitado en su alojamiento.

—De esa capital, regresando en el día, el señor Leoncio Fernández.

—Enferma, la señora Elba Avila de Uncal.

—Se halla en el mismo estado de salud, el señor Pedro Larrosa.

PERUJO

INDEBIDA RETENCION DE FONDOS

Por la dirección de escuelas

Pehuajó, Abril 24—En la época en que ocupaba la dirección general de escuelas el doctor José María Vega, se llamó á licitación para construir las obras de ampliación del edificio de la escuela Sarmiento. Cada proponente depositó 300 pesos antes de presentarse y en carácter de garantía. La obra no se llevó á efecto por muchas razones, pero el dinero que depositaron los proponentes no ha podido ser recuperado á pesar del tiempo trascurrido, de haber viajado con ese propósito, muchas veces á La Plata y escrito cartas, de las que no han obtenido respuesta.

En este caso se encuentra el vecino don Antonio Fonseca, quien iniciará un juicio á la dirección de escuelas.

SOCIEDAD COOPERATIVA AGRICOLA—ARREGLO NECESARIO DE CAMINOS.

Pehuajó, Abril 24—Se han aprobado los estatutos de la Cooperativa Agrícola de Pehuajó, los cuales se ha empezado á publicar y distribuir en folletos.

El consejo de administración lo componen los señores Alberto F. Naón, presidente; Eduardo Girondo, vice; Ernesto J. Morgante, secretario; Guillermo Trejo, tesorero; ingeniero Luis P. Cilley, y señores José Consetino, Nicolás Cardoso, Antonio Génova y José María Cano, vocales; Leopoldo R. Altes, síndico, y Heraclio Haris, síndico suplente.

Estos son, en su mayoría, fuertes agricultores y hacendados, personas bien reputadas y residentes en el partido.

También se ha dado ya comienzo á la colocación de las acciones, que son de 25 pesos.

—El estado de los caminos del partido es regular, pero en cuanto comience la época de las lluvias, en el invierno, se pondrán intransitables, como sucede todos los años.

Entonces la acción de la dirección de caminos de la provincia se hará imprescindible, principalmente á la entrada de las poblaciones ubicadas en el partido y en el camino de esta ciudad á Francisco Madero, por ser el más transitado.

Actualmente, una cuadrilla terraplena la calle que conduce á la feria de José María Iglecias.

ENFERMA — JUZGADO DE PAZ

Pehuajó, Abril 24—Se halla mejorada la señora Josefa Caro de Luna.

—Mañana tomará posesión de su cargo, el juez de paz recientemente nombrado, señor Francisco Bard.

El saliente, señor Leopoldo E. Altés, actuó durante dos años con aplauso del vecindario.

ESTEBAN ECHEVERRIA

LA OFICINA DEL REGISTRO CIVIL

Separación injusta del jefe

Monte Grande, Abril 24 — Este vecindario ha sido desagradablemente sorprendido con la noticia de que el jefe del registro civil, escribano Antonio Crespo, ha sido separado de su puesto, siendo designado en su reemplazo el escribano Francisco Vásquez.

La actuación del señor Crespo le había conquistado generales simpatías, reconociéndosele actividad é inteligencia para desempeñar con acierto dicho cargo.

Lamentase que la dirección provincial del ramo haya adoptado semejante resolución, inspirada, según los dicen que circulan, por personas de este pueblo que pretenden constituirse en caudillos, con la mira de asegurarse el manejo de esa importante oficina para fines políticos.

AVELLANEDA

DEFICIENCIAS DEL CORREO—CORRESPONDENCIA DEMORADA

Villa Angélica, Abril 24 — Los vecinos de Villa Porvenir (La Mosca), censuran la demora que sufre la correspondencia en ser retirada de sus respectivos buzones.

En el almacén Del Gas se recogía la correspondencia á las [illegible] de la mañana, y ahora se efectúa á las once, aconteciendo algunas veces que ni tampoco á esa hora se retira.

Sería de desear que la oficina de correos de Piñeyro, atendiendo con urgencia esta irregularidad normalícese ese servicio que perjudica enormemente á los intereses generales de estos vecindarios, máxime si se tiene en cuenta que en ese almacén se expide y se recibe la correspondencia de los vecinos de estos parajes, por ser el punto más apartado de Piñeyro.

EN FAVOR DE LOS BOMBEROS VOLUNTARIOS—BAZAR-RIFA

Isla Maciel, Abril 24—Se ha constituído definitivamente la comisión de damas que dirigirá los trabajos del bazar-rifa, á beneficio de la Sociedad Bomberos Voluntarios.

El producido que se obtenga en la fiesta, se destinará á la compra de escaleras automáticas y otros elementos para combatir incendios.

La comisión directiva está formada así:

Presidenta, señora Concepción E. Pérez de Isequilla; vicepresidenta, señora Rosa Parodi de Castagnola; secretaria, señorita Rosa Carrillo; prosecretaria, señora Antonia Garibaldi de Arbuco; tesorera, señorita Elena M. Bozzano; protesorera, señora Magdalena Bechérine de Mandoña y 29 vocales.

Debido á la representación social de esta mesa directiva, está descontado el buen éxito de la fiesta del 4 de Mayo, á la que concurrirán el cuerpo musical de la sociedad Unión de la Boca, y los bomberos voluntarios en traje de gala, con sus aparatos y máquinas.

DEMOSTRACION A UN EDUCADOR

Avellaneda, Abril 24—El señor Salvador Guastavino, director de la escuela popular nocturna número 3, fué obsequiado con una artística medalla de oro y un pergamino por los alumnos que á ella concurren.

Ofreció el obsequio, en nombre de sus compañeros, el joven Manuel Chapella, contestando agradecido el obsequiado.

Luego se hizo buena música y se danzó hasta las primeras horas de la mañana.

Con su gentileza habitual hizo los honores de la casa la señora Adelina Borda de Guastavino.

Presenciaron el acto numerosos amigos del señor Guastavino.

ECOS SOCIALES

Isla Maciel, Abril 24—Ha despertado mucho interés en el vecindario la anunciada fiesta á beneficio de la sociedad Bomberos Voluntarios, que se realizará el domingo 4 del mes entrante. La población responde debidamente, enviando muchos objetos para el bazar-rifa.

—Encuéntrase muy mejorado de su enfermedad un hijito del señor Campastro.

SAN MARTIN

TRASLACION INJUSTIFICADA DE UNA SALA DE AUXILIOS — ACCION EDILICIA — ACERAS EN MAL ESTADO — BIBIOTECA DEL CLUB SOCIAL.

Sáenz Peña, Abril 24 — El vecindario ha sido sorprendido por la noticia sobre traslado de la sala de primeros auxilios, instalada por el comisionado doctor Agote en esta villa central, para servir á los vecinos de Santos Lugares, Excelsior, Lacroze, Rafo y Lynch.

El traslado, tan inconsulto, como antojadizo, se debe á cuestiones políticas y á favoritismos que perjudican á este vecindario, ajeno á ellas y ocupado sólo en el mejoramiento del pueblo.

Corresponde á esta villa dicha sala por su situación, mayor población, comodidad y medios de comunicación.

Se han tomado algunas medidas para recuperarla y se formulará una queja al ministro de Gobierno. El vecindario de las demás villas acompañará la protesta.

—La inspección municipal y el destacamento policial dejaron sentir su acción, recogiendo animales sueltos. Los vecinos esperan que no desmayarán en esta tarea.

—Deberían inspeccionarse ciertos comercios antihigiénicos.

—Las aceras de las calles Horacio Guerrico, avenida América, Tequendama, Espejo y San Martín, frente á la línea del ferrocarril Pacífico, están en mal estado: convendría que la empresa hiciera los arreglos correspondientes y retirara los hilos de alambre de púa, que destrozan la ropa á los transeuntes.

—Se reunió la comisión del Club Social, resolviendo ampliar su biblioteca, fundada este año.

LA DISTRIBUCION DE LOS TELEGRAMAS — SERVICIO DEFICIENTE — EL ESCRUTINIO DE LAS ELECCIONES MUNICIPALES.

Villa Ballester, Abril 24 — El vecindario se queja con justa razón, del retardo en la entrega de los telegramas urbanos, pues á pesar del buen deseo del encargado de este servicio, la falta de personal hace estériles sus esfuerzos por contentar al público.

No hay más que un empleado de 12 años para repartir los expresos, y sólo así se explica que se tarde 2 y 3 horas en entregarlos, con la consiguiente protesta de los perjudicados.

—Hay gran ansiedad aquí, por conocer el resultado del escrutinio de las últimas elecciones comunales del partido, pues mucho depenba del mismo el progreso de todas estas villas, algunas de las cuales vienen siendo administradas por personas que hacen sistemática oposición á toda mejora.

MEJORAS EDILICIAS EN CASEROS—ASAMBLEA SOCIAL — VIAJERA

Caseros, Abril 24 — Debido á los insistentes pedidos del inspector, señor Daniel Curto, el comisionado de San Martín ha dado autorización para traer de Ciudadela la cantidad de adoquines que sea necesaria para construir los pasos de piedra que tanto falta hacen en esta localidad.

El mismo inspector ha conseguido dos carros y dos peones más para la cuadrilla municipal, con cuyos elementos se atenderá al arreglo geenral de calles, siempre que el tiempo lo permita.

—La Unión Vecinal de Caseros, celebrará asamblea el sábado próximo á las 8 p. m. para el cambio de comisión en el salón La Honradez.

—Se halla entre nosotros de regreso de una corta temporada de campo, la señorita Ana Achino.

CAMPANA

HORARIO Y RECORRIDO DEL TREN NUMERO 202 — PEDIDO DE MODIFICACION — LAS PROXIMAS ELECCIONES — NOMBRAMIENTOS IGNORADOS.

Campana, Abril 24 — Los propietarios, arrendatarios de tambos y comerciantes, han resuelto dirigir una solicitud á la empresa del ferrocarril Central Argentino, á fin de obtener que el tren número 202, que actualmente corre entre Escobar y Retiro lo haga con nuevo horario y recorrido, deseándose que en lugar de Escobar parta de Zárate.

Si la empresa accediera á lo solicitado, obtendría también beneficios de importancia, pues sus cargas serían mayores.

—Llama la atención que aún se ignore con que escrutadores se realizará la elección municipal del domingo próximo.

CASEROS

REGRESO DEL COMISARIO DOZO — ACCION NECESARIA CONTRA EL CUATRERISMO.

Caseros, Abril 24 — Ayer se hizo cargo nuevamente el comisario señor Dozo, quien ha permanecido ausente un mes.

Con este motivo se espera que se descubrirán algunos de los robos de hacienda efectuados en estos últimos tiempos y de los cuales di cuenta en anteriores telegramas.

Varios de los estancieros perjudicados declaran públicamente que si la policía hubiera hecho algo de su parte, los autores hubieran sido habidos.

CORONEL PRINGLES

LAMENTABLES FALLECIMIENTOS—VELADA DE CARIDAD

Coronel Pringles, Abril 24 — Esta población ha experimentado la pérdida sensible de dos de sus más antiguos vecinos, los señores Felipe Medina y Delfín Laffitte.

El primero, tuvo una saliente figuración local, habiendo sido el primer intendente electo de este partido, comisionado municipal, bajo la intervención del doctor Lucio V. López, varias veces concejal y presidente del Concejo Deliberante, comandante militar, etc.

Contaba Felipe Medina, 61 años de edad, fué uno de los fundadores del pueblo, donde se hallaba radicado desde el año 1881. Goza de generales simpatías. Su sepelio ha sido una verdadera manifestación de duelo.

La corporación municipal, en seguida de conocerse el fallecimiento, celebró una sesión extraordinaria, adoptando varias medidas de circunstancias. El intendente, señor Eugenio F. Clairian, en el momento de depositar el pésame en el cantón de la familia, pronunció un conceptuoso discurso, haciendo resaltar los méritos del extinto.

El segundo, en una esfera más modesta, habíase hecho acreedor á grandes simpatías, Hijo del trabajo, habíase labrado á fuerza de perseverancia una posición envidiable, que le permitió entregarse á un bien merecido descanso. Su fallecimiento se produjo en el Azul, donde había ido á visitar á una de sus hijas y al conocerse en ésta la noticia, se exteriorizaron las simpatías que supo captarse el que fué Delfín Laffitte.

—La velada celebrada el domingo 20, auspiciada por la caritativa asociación Hermanos de los Pobres, á beneficio del asilo La Providencia, resultó todo un éxito. El amplio salón teatro de la Sociedad Española, resultó pequeño para contener la numerosa concurrencia que acudió á contribuir con su óbolo al alivio del menesteroso.

El programa de por sí atrayente, fué correctamente interpretado por todos los improvisados artistas, grandes y pequeños, que en él tomaron parte.

BARADERO

GESTIONES PRO ESCUDO NORMAL — BENEFICIO

Baradero, Abril 24 — Ha realizado una reunión la comisión protectora de la escuela normal popular. Se recibió una nota del doctor Emilio Frers, ofreciendo su concurso para los fines que persigue la referida comisión.

En el próximo mes se abrirá un bazar-rifa á objeto de allegar fondos para esa escuela; asimismo se han nombrado diferentes comisiones con el mismo fin.

—En el biógrafo Colón, se efectuó una función á beneficio de la banda La Marina Argentina.

LOS NUEVOS ESTABLECIMIENTOS DE EDUCACION—ESCUELAS NACIONALES Y PROVINCIALES—CONCURRENCIA DE ALUMNOS —ECOS SOCIALES.

Baradero, Abril 24— Con excelente resultado prosiguen las clases en la escuela normal instalada recientemente.

—Dentro de pocos días será inaugurada una escuela nocturna de puertas abiertas.

La instalación de este establecimiento es esperado con vivo interés por el núcleo considerable de adultos que requieren instrucción.

—A las escuelas provinciales existentes en el partido concurren 1.800 niños, y á las nacionales 270.

—Ha regresado de esa capital, el jefe del registro civil, escribano Tomás L. Fernández.

—Para esa capital, el cura párroco Antonio Ojea.

—Ha regresado de San Nicolás, el señor Higinio Rosen.

—Para esa capital, el señor José Genoud.

—Para San Nicolás, el señor Emilio J. Semyn.

—De esa capital, el señor Vicente Culotta.

—Del mismo punto, el comisario de policía señor Robles.

—Para esa capital, el señor Joaquín Tasso.

—Se han ausentado definitivamente para Belgrano, la señora María Florencia L. de Copello é hija y la señorita Isabel Uzurrueta.

—De esa capital, el ingeniero Juan Dónovan.

—Ha regresado á esa capital, el doctor Murphy.

—Se halla algo delicado de salud, el señor Julián O'Roarke.

LINCOLN

COMISIONES PRO TEMPLO — BAZAR-RIFA — FERIA PERMANENTE — VIAJERO.

Leandro N. Alem, Abril 24 — Ha sido nombrada una comisión de damas y caballeros con fines de beneficencia, á objeto de arreglar el exterior de nuestra iglesia de San Roque. Se proyecta realizar un bazar-rifa y juegos lícitos en el local del centro recreativo Leandro N. Alem, cuyos festejos se realizarán los días 24, 25 y 26 de Mayo próximo, coincidiendo con nuestras fiestas patrias.

Se hará una buena banda de música, para amenizar dichos actos.

Desde ahora se cuenta con el apoyo en general de todo el vecindario.

Dichas comisiones trabajan con gran empeño á fin de dar todo el lucimiento que sea posible.

—Del 10 al 15 del próximo mes, se inaugurará un local de ferias, permanente en esta localidad.

—Se ausentó definitivamente para ésa el señor Godofredo Low.

SAN ANDRES DE GILES

VISITA DE UN CONSEJERO DE EDUCACION—MAESTROS NECESARIOS —REFACCION DE UNA ESCUELA.

San Andrés de Giles, Abril 24—El consejero de educación teniente coronel Antonio Tossi, ha visitado las escuelas urbanas y se ha entrevistado con los miembros de la comisión pro escuela normal, resolviendo la inauguración de ésta para fin de mes.

—Es urgente el nombramiento de maestros para las escuelas número 1, nocturna de puertas abiertas, complementaria y números 33 y 12.

Las refacciones del edificio de la número 1, deben hacerse inmediatamente. En esta escuela funcionan, además de la citada, la complementaria, la nocturna de puertas abiertas y la normal.

—Para ésa, el señor Victorio Marini, acompañado de su hija señorita Victorina, quienes se embarcarán el 26 para Europa.

—En Baradero se ha radicado definitivamente el doctor Fernando Gámes, hijo de este pueblo.

—Regresó de Carlos Pellegrini el señor Tomás Escribano.

VICENTE LOPEZ

OBRAS DE PAVIMENTACION—CAMPAÑA CONTRA LA "DIASPIS PENTAGONA"—ARBOLES EN LAS CALLES.

Olivos, Abril 24—Se dió comienzo á las obras de adoquinado de la avenida Rawson, entre las calles Mariano Pelliza y República. Muchos obreros trabajan allí activamente.

Empezaron también las obras de nivelación de calles no adoquinadas.

—La policía tomó anoche á uno de los hermanos Recagno. Los heridos Miguel Dellacasa é Ignacio Bachini, no tenían armas al producirse el incidente de ayer, por la tarde.

—Sigue activamente su campaña de destrucción de la "diaspis pentágona" el empleado de la Defensa Agrícola, señor Pedro Bustingarry.

Con la llegada de este subcomisario pudo saberse que la mayor parte de los árboles de las quintas de la población estaban infestados.

Hasta ahora, á pesar de las repetidas veces que ese diario denunció la existencia de plagas en las arboledas de este partido, los empleados de la Defensa Agrícola jamás revisaron los frutales.

—Con la llegada del invierno sería oportuno que las autoridades colocaran árboles en las aceras de las calles pavimentadas, como en Ricardo Gutiérrez y la avenida Maipú, obligando á los vecinos, que todavía permanecen refractarios al progreso local, á hacer sus aceras.

CORONEL VIDAL

PLAGA DE VIZCACHAS — VALORACION DE HACIENDAS Y TERRENOS—PRECIO DE LA CARNE.

Coronel Vidal, Abril 24—Es de urgente necesidad que la Defensa Agrícola se preocupe de la destrucción de una gran cantidad de vizcachas que ha invadido los campos del partido, causando ingentes daños á la agricultura.

—Ha mejorado mucho el precio de las haciendas en general, según lo demuestran los últimos remates feria realizados.

—La valoración de los terrenos, revelado por el remate de la chacra 42 del ejido del pueblo, en el cual se pagó, término medio, 445 pesos la hectárea, ha sorprendido agradablemente al vecindario.

—Los carniceros han aumentado el precio de la carne á 70, 60 y 55 centavos el kilo.

SAN PEDRO

ENLACE—ENCARECIMIENTO DE LA VIDA

San Pedro, Abril 24—Hoy se realizó el enlace de la señorita Alejandrina María Grigioni, con el señor A. Calimeo Taiana.

—La carne se vende á 45 y 50 centavos. Ayer y hoy, varios carniceros se negaron á tomar á los abastecedores carne para vender en el alza impuesta.

AZUL

ECOS SOCIALES — LA OFICINA DE CORREOS Y TELEGRAFOS

Chajarí, Abril 24 — Ha causado hondo sentimiento en el vecindario el fallecimiento del antiguo vecino señor Pedro Serralleni.

Al sepelio de los restos del extinto asistió un gran número de personas de esta localidad y Azul.

—Procedente de La Plata, se halla entre nosotros el señor Adriano Liburu.

—Se encuentran en esta localidad, procedentes de Santa Fe, los educadores señores Raimundo L. Montiel, Luciano Montiel Maciel y el corresponsal de LA PRENSA, Fortunato D. Montiel.

JUAREZ

EMBARQUE DE CEREALES — VIAJEROS

Juárez, Abril 24 — Estimulado por el mejoramiento del precio, se activa el embarque de cereales, no quedando ya en la estación del ferrocarril Sud más que 60.000 bolsas, pero sí regular cantidad en las chacras.

—Partieron para Carmen de Areco, después de una breve permanencia en ésta, el señor Natalio Rioja, su esposa é hija, señorita Celina.

—Para ésa, el señor Juan J. Mazzuchi.

CHACABUCO

GALPON PARA LOCOMOTORAS — CONSTITUCION DE LA MUNICIPALIDAD.

Rawson, Abril 24—Según informes fidedignos, pronto se dará principio á la construcción de los galpones para depósito de máquinas de la empresa del ferrocarril al Pacífico.

—De acuerdo con el artículo 9 de la ley orgánica municipal, los concejales Parides, Pietranera, Ciriaco Cano, José Vidaure, Miguel Capelano y S. Beromesi, han acordado convocar á sesión para el 25 del corriente, á las 3 de la tarde.

NAVARRO

DIPUTADO ENFERMO—VIAJEROS

Navarro, Abril 24 — Ha mejorado bastante el diputado Manuel de Elizalde, quien desde hace días se halla enfermo.

—El señor Elizalde sigue siendo objeto de múltiples manifestaciones de simpatía por su reelección.

—De la capital federal, el señor Caballero y señor Raúl Etcheverry, acompañado de su familia.

—De la misma, el señor Manuel M. Eyherabide.

GENERAL BELGRANO

EL CLUB PROGRESO — NOMBRAMIENTO DE COMISION DIRECTIVA.

General Belgrano, Abril 24 — Ha quedado designada la comisión directiva del club Progreso, en la siguiente forma:

Presidente, doctor Manuel F. Ortiz; vicepresidente, señor Martín Retes, secretario, señor Carlos B. Zucchi; pro secretario, señor Melquiades Guzmán; tesorero, señor Salvador Balseis; pro tesorero, señor Pedro I. Zubillaga; vocales, señores Francisco Cousillas, Federico Weber, Francisco Hernaez y Juan Molli; suplentes, señores Laudelino Díaz Parodi y Florencio Ortiz.

OBSERVACIONES METEOROLOGICAS

BUEN TIEMPO

Instalación especial de LA PRENSA

Termómetro		Barómetro
A las 3 a. m. hoy 16.0		A las 3 a. m hoy mínima 761.4
Ayer		Ayer
6 a. m.		6 a. m.
17.0		763.0
12 m.		12 m
20.0		763.0
6 p. m.		6 p. m.
18.0		762.0
12 p. m.		12 p. m.
17.0		761.4

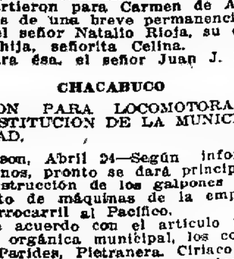

VIENTO á las 3 a. m de hoy: Noroeste.
Cielo: Despejado.
SOL: Sale 6.08 a. m.
Se pone 5.01 p. m.
LUNA: Sale 8.42 p. m.
Se pone 11.13 a. m.

Durante el día, el cielo estuvo nublado y varias horas y por la noche se despejó completamente. El ambiente se mantuvo húmedo y las indicaciones de algunos aparatos meteorológicos fueron variables.

Dirección y velocidad del viento: NNE. y N., con una velocidad media de 11 kilómetros por hora. A las 12 de la noche sopl aba viento N.

Humedad: 90.

Temperatura el día 24 del año anterior: máxima, 21 grados; mínima 11.

Universidad Nacional de La Plata—Datos meteorológicos de las 7 a. m.—Presión atmosférica á 0° y al nivel del mar, 763.50 milímetros; temperatura: á las 7 a. m., 16.8; mínima (á las 5 a. m.), 14.5; humedad relativa, 98 por ciento; tensión del vapor de agua, 13.95 milímetros; viento: dirección, N.; velocidad, 14 kilómetros por hora.

—Datos de las 3 p. m. — Presión atmosférica á 0° y al nivel del mar, 762.12 milímetros; temperatura: á las 3 p. m., 19.6. humedad relativa, 77 por ciento; tensión del vapor de agua, 13.13 milímetros; viento: dirección, N.; velocidad, 14 kilómetros por hora.

Informes de la Oficina Meteorológica Argentina—Ha llovido en Pindapoy 11 milímetros, Ostling 3, V. Ombú 30, Año Nuevo 3, San Martín 12, Madryn 2, Chohilla 18, P. del Aguila 3, P. de los Indios 2, Sierra Grande 5, Nahuel Huapí 3, Buena Parada 3, A. de Guerra 2 milímetros.

PREDICCION DEL TIEMPO

Cálculo del tiempo probable hasta las 8 p. m. de hoy, según la Oficina Meteorológica Argentina:

Provincia de Buenos Aires—Bueno; leve ascenso de temperatura.

Santa Fe, Entre Ríos y Corrientes—Bueno; poco cambio de temperatura.

Jujuy, Salta y Tucumán—Idem, idem.

Región mediterránea—Bueno; leve ascenso de temperatura.

Región andina—Idem, idem.

Neuquén y Río Negro—Seminublado; poco cambio de temperatura.

Chubut y Santa Cruz—Idem, idem.

FERROCARRILES

Personal técnico ferroviario

En La Fraternidad se ha recibido noticia de que la sección de Río IV, del ferrocarril Central Argentino, ha resuelto acordar la creación de una academia especial para favorecer y perfeccionar la idoneidad del personal de maquinistas y fogoneros que trabaja en sus trenes. Con esta nueva institución se llegará mejor y más pronto á la proyectada reorganización del personal técnico ferroviario.

DEPORTES

CARRERAS DE CABALLOS

HIPODROMO ARGENTINO

LA REUNION DE AYER

EL CLASICO "AMIANTO"

Victoria inesperada de Siete Bravo

A la inversa de lo que aconteciera en las dos reuniones precedentes, en la efectuada ayer, ante numerosa concurrencia, fracasaron todos los caballos cotizados en primer término, con la sola excepción de Cumbrera.

Los dividendos más altos estuvieron á cargo de Great Boy, en el premio "Remate", y de Siete Bravo en la prueba clásica; ambos fueron dirigidos por el jockey A. Baistroqui.

A disputar la prueba de primera hora, se presentaron 13 animales ganadores de una carrera, y 10 perdedores, en su mayoría de 3 años de edad.

Pas Pressé, el alto y corpulento hijo de Toddington, que ha poco entrara en la categoría de ganador, cubrió la distancia de 1.400 metros, de punta á punta, y con gran facilidad.

La largada no se hizo en malas condiciones, y Schimmer quedó fuera de combate desde el primer instante. Divino, Semper Idem, Burucuyá, Damisela, y Estoico II, siguieron al pensionista de la ecurie Perú; y al final se vieron precedidos por Cantor y Mi Carta.

Nueve potrancas no ganadoras disputaron el premio "Minuit", en la distancia de 1.100 metros. Los honores del triunfo, obtenido por escasísima distancia, fueron de Bizcotina, una propia hermana de Belcebú II y materna de Bizcocho.

En los preliminares de la partida, Borriquita y Variación se mostraban aerviosas, y la última mol

ASOCIACIONES Y GREMIOS

SOCIEDAD DE RESISTENCIA HOJALATEROS, PLOMEROS, GASISTAS, CALEFACCIONISTAS Y ANEXOS — Esta sociedad gremial ha invitado á todos los obreros de los gremios mencionados, socios y no socios, á la asamblea extraordinaria y conferencia que se realizará hoy, á las 8 p. m., en el local México 2070.

Harán uso de la palabra los señores E. G. Mellen y J. F. Penelón, los que disertarán sobre "Las ventajas de la organización gremial".

SOCIEDAD DE RESISTENCIA OBREROS YESEROS—Esta sociedad efectuará mañana, á las 3.30 p. m., una gran función, conferencia y baile, á beneficio de la caja social.

En el programa figura una comedia dramática titulada "Barro y cristal" y un poema dramático en un acto titulado "La otra".

La función terminará con un gran baile familiar.

OBREROS FIDEEROS—Esta asociación gremial celebrará una asamblea general el próximo domingo, á las 3 de la tarde, en el local de la calle México 2070, con la siguiente orden del día:

Acta, balances, correspondencia, 1º de Mayo, nombramiento de un nuevo tesorero, y varios otros asuntos.

TRIBUNALES

EL EMPRESTITO SANJUANINO

Fallo del asunto Sarmiento

Ha sido resuelto por la Suprema Corte Nacional, el juicio que había promovido el coronel Carlos Sarmiento, contra el gobierno de la provincia de San Juan, para que se le devolviera un documento por 49.799 pesos, que había entregado á la tesorería de aquella provincia, en garantía de igual suma, cuya inversión no se había justificado, asunto del que ya nos hemos ocupado ampliamente.

Dice la Corte en sus considerandos, que la demanda interpuesta contra la provincia de San Juan, tiene por objeto exigir de ésta la devolución de un pagaré á la orden de aquel gobierno, entregado por el demandante en 22 de Septiembre de 1911, á un año de plazo, con motivo de la rendición de cuentas pendientes á la legislatura, y para cubrir un saldo del empréstito externo de 1909, por valor de 49.799 pesos, cuya inversión no aparecía comprobada, agregando el actor, que esa comprobación resulta de la comunicación fecha Noviembre 26 de 1911, que le dirigió la comisión investigadora, expresando que la documentación y libretas que ha tenido á la vista, comprueban que las dos partidas de dinero que suman 1.368.539 pesos con 9 centavos, fueron entregadas por el Banco Francés al doctor Victorino Ortega, y depositadas por éste en el Banco Provincial de San Juan, resultando de la comprobación de ambas operaciones, la diferencia de 49.799 pesos que se menciona en las dos notas anteriores de la comisión.

El documento que se hace servir de base á la demanda, dice así: Se ha recibido en la tesorería general un documento á un año de plazo, á la orden del gobierno, firmado por el coronel Sarmiento, por la cantidad de 49.799 pesos, proveniente de no haberse encontrado los comprobantes de inversión por igual cantidad en el examen de las cuentas del empréstito externo, y de cuya suma, en salvaguardia de los intereses de la provincia, se hace responsable el coronel Sarmiento en su carácter de ex gobernador jefe de aquella administración. Si se comprobara ser esto un error, ó apareciesen los comprobantes referidos, le será devuelto este documento ó igual suma si la hubiese pagado.

Con arreglo al artículo 71, inciso 8º de la Constitución de la provincia de San Juan, corresponde á la legislatura aprobar ó desechar la cuenta de inversión de los dineros públicos y en ejercicio de esa atribución, la legislatura, por ley de 31 de Agosto de 1912, aprobó, entre otras, las cuentas de la administración, correspondientes al ejercicio del año de 1910, y las del empréstito externo autorizado por ley de 22 de Septiembre de 1909. Esa aprobación tomó como base el informe de la comisión de cuentas en que se hace constar que el valor del pagaré firmado por Sarmiento está englobado en la partida que se da como existente en la tesorería general, agregando lo siguiente: La comisión no puede considerar como déficit de caja el valor expresado, toda vez que, por arreglo entre el gobierno actual y el ex gobernador Sarmiento, resulta, por ahora al menos, cubierto su importe con el documento mencionado, que es representativo del valor que falta en dinero efectivo y cuya inversión hasta el presente, no aparece justificada.

Agrega la Corte que se trata de una rendición de cuentas aprobada por el poder público de la provincia, constitucionalmente habilitado para hacerlo, y en la que aparece cubierta con el pagaré indicado la partida del empréstito, cuya inversión se declara no aprobada.

Sarmiento entregó ese pagaré en su carácter de ex gobernador, jefe de aquella administración, con motivo de la investigación parlamentaria en salvaguardia de los intereses de la provincia, y á los efectos del examen de las cuentas á cargo de la legislatura de San Juan, y en el caso nada autoriza á los tribunales federales para rever y calificar la resolución de aquélla, desde que, con arreglo al artículo 105 de la Constitución Nacional, las provincias se dan sus propias instituciones locales y se rigen por ellas.

Por lo tanto, no puede calificarse de acción civil, regida por el derecho común, para los efectos de la competencia de la Corte, establecida en el artículo 1º, inciso 1º de la ley 48, la que tiende á obtener en lo sustancial la declaración de falta de responsabilidad, ó extinción de una obligación contraída por el déficit proveniente de una rendición de cuentas de la inversión de los dineros públicos de una provincia, que está regido por el derecho público vigente en ésta.

Además, no se pretende por el actor que la provincia demandada por devolución del pagaré que firmó á la orden del gobierno, haya recibido su importe en forma alguna; por el contrario, reconoce que la partida del empréstito externo que ese documento representa, no ingresó á las arcas fiscales; funda la demanda de devolución, en que no es él, sino el doctor Ortega su comisionado, para trasladar los fondos del Banco Francés al Provincial, de San Juan, el responsable de esas sumas y eso no obstante, el documento trascripto asumió esa responsabilidad y la comunicación dirigida á la comisión investigadora al día siguiente de la entrega del pagaré, en la que la manifiesta que esa operación del traslado de los fondos ha sido efectuada con toda corrección.

Planteada en tales términos la cuestión, no puede tampoco ser decidida en esta causa seguida contra la provincia de San Juan, y en la que el doctor Ortega no es parte, pues sólo una controversia judicial entre los mismos, podría habilitar á los tribunales para apreciar los hechos que se invocan, individualizar al responsable, como dice el actor, decidiendo si esa responsabilidad por las sumas que no ingresó á las arcas fiscales pesa sobre el uno ó sobre el otro, ó bien sobre ambos.

Por las razones expuestas, termina la Corte declarando que es incompetente para conocer en el asunto.

ASUNTOS COMERCIALES

Los acreedores de Prahl y Cía., se reunieron ayer ante el juzgado del doctor Avellaneda y nombraron síndico á don Santiago Pigretti.

El contador don Miguel A. Rácana, en su informe, declaró que el deudor había obrado con imprevisión y estimó un activo de $ 134.718.81 pesos y un pasivo de $ 111.718.78.

Los honorarios del contador fueron regulados en el 2 por ciento del activo.

—Lorenzo Sanguinetti, propietario del almacén situado en la calle Independencia número 2201, se presentó ayer en quiebra y declaró un activo de 11.020 pesos y un pasivo de pesos 23.224.31.

Fué insaculado el contador don Felipe N. Bringas.

—Los acreedores de Salomón Sucevich se reunieron ante el juzgado del doctor Avellaneda. El contador Manzone, leyó su informe, en el que califica de culpable la conducta del fallido. Estimó un activo de 3.400 pesos y un pasivo de 8.043.

Fué designado para síndico don Alfredo Silverstein.

Los honorarios del contador fueron regulados en la cantidad de 68 pesos.

—La junta de acreedores de la quiebra de Leonardo E. Bessins, fué postergada por el juez doctor Estrada, á pedido del contador, para el 5 de Mayo próximo.

—El mismo juez postergó la junta de la convocatoria de Germán Morales, para el 10 del próximo mayo.

—La junta de la convocatoria de Pommez y Cía., fué señalada por el juez doctor Avellaneda, para el 30 del corriente.

—Reunidos los acreedores de la quiebra de José L. Martínez, ante el juzgado del doctor Avellaneda, nombraron síndico á don Mauricio Cerutti. El contador Gonzáles Galé, en su informe, califica al deudor de hombre de buena fe y estimó el activo en pesos 286.33 producto del remate de sus bienes y un pasivo de 4.291.19.

LA COMERCIALIDAD DE LOS SOCIOS COLECTIVOS

El juez doctor Estrada, con la actuación de la secretaría del doctor Victorica, resolvió ayer una interesante cuestión, referente al carácter de comerciantes de los miembros de sociedades colectivas, que no ejercen directamente el comercio.

La razón social Kapelux y Cía., pidió la quiebra de Amilcar A. Bettini, socio de la casa Moretti y Bettini, establecida en la calle Rivadavia número 2816.

Decretada la quiebra, el fallido pidió su levantamiento, pues se trataba de una obligación accesoria de garantía, la que había firmado sin que él hubiera sido nunca comerciante, por no haber ejercido el comercio como hábito ó profesión, á pesar de pertenecer á la referida sociedad colectiva.

La cuestión propuesta, según el juez, se reduce á resolver si los socios de una sociedad colectiva son comerciantes, por este sólo hecho. Tal hecho, si bien ha sido debatido en la doctrina, está, en sentir del juzgado, resuelto por el artículo 301 del Código de Comercio y por el 4º de la ley 4156.

La primera de las disposiciones citadas establece que no pueden formar parte de la firma social nombres de personas que no sean socios comerciantes, lo que equivale á establecer que los componentes de estas firmas han de ser comerciantes. Esta disposición es criticada por Segovia y Siburu, en sus respectivos comentarios y por su supresión aboga el último. Opina lo contrario el doctor Estrada, ampliando aún más en el sentido de hacer extensivo á todos los socios solidarios de una sociedad colectiva, figuren ó no en la razón social.

En este caso, Almicar Bettini era socio solidario de la razón social Moretti y Bettini, y como se ve su nombre figuraba en la firma.

El artículo 4 de la ley 4156 establece terminantemente que la declaratoria de quiebra de una sociedad colectiva, constituye en estado de quiebra á todos los socios solidarios que la componen, y que la quiebra de un socio no importa la de las sociedades á que pertenece. Queda, pues, en pie esta conclusión: los socios de una sociedad colectiva pueden ser declarados en quiebra por deudas de la sociedad, es decir son comerciantes, desde que la condición á que se subordina el derecho de declararlos en quiebra no atañe absolutamente á la calidad de comerciante, que por el contrario queda consagrada expresamente.

Además, continúa el juez, si es cierto que la sociedad es una persona distinta de la de los socios (art. 1711 del Código Civil), no hay que olvidar que su existencia es debida exclusivamente á ellos, que le dan vida, la engendran dándole nombre y capital, y de esa amalgama, surge esa nueva entidad, que para Pescatore, quien la sostuvo así en el Senado italiano, tiene ja virtud una vez constituída de dar á sus partes componentes la calidad que es esencial en ella, la de comerciantes. Todo lo que evidencia la comercialidad del fallido.

En definitiva, el juez no hace lugar á la revocatoria de quiebra, con costas.

Causas criminales

El juez del crimen, doctor Vázquez, ha resuelto el proceso instruído á Juan Fernández, acusado de hurto; le impone dos años de prisión.

—Ha presentado su acusación el fiscal doctor Lynch, en la causa seguida á Rafael Jiménez, acusado de defraudación; solicita la pena de dos años y tres meses de prisión.

—El juez doctor Martínez ha resuelto las siguientes causas:

Manuel Somoza, acusado de hurto, le impone cinco años de penitenciaría.

—Manuel Martínez Rodríguez, acusado de hurto, condenado á dos años de penitenciaría.

—Manuel Suárez, acusado de defraudación, le impone un año y medio de prisión.

—Gregorio San Martín, acusado de hurto, le impone dos años y medio de prisión.

—Presentó su acusación el fiscal doctor Malbrán, en la causa seguida á José Bernardino Sánchez, acusado de abuso de autoridad; solicita un año de arresto.

—A Antonio ó Manuel Amegor ó Antonio García, acusado de defraudación, el juez doctor Ramos Mejía, lo condenó á sufrir siete meses y medio de arresto.

Rescisión de un contrato

El juez de lo civil doctor Aureliano Gigena, por la secretaría del doctor Echegaray, falló ayer el juicio que, por rescisión del contrato de arrendamiento de un piano, promovió Tomás Deulofeu contra Lola G. de García.

A mérito de haber comprobado el actor que la demandada dejó de cumplir con algunas de las cláusulas consignadas en el contrato de referencia, resuelve el juez declararlo rescindido, y ordena la devolución del piano, con costas á la demandada.

NOTICIAS MUNICIPALES

Pavimentación

Fué aceptada la propuesta presentada ayer por Bernardo Fusch (hijo), en la licitación celebrada el 26 de Marzo próximo pasado, para la renovación de la cubierta de madera de las calles Cerrito, de avenida Alvear á Juncal, y avenida Alvear de Libertad á Junín.

—Por otro decreto se acepta la propuesta de Risso Herrera y Antonio Bertora, quienes se comprometen á trasladar 20.000 metros cuadrados de adoquines al punto que la Intendencia indique, por la suma de 27.000 pesos.

Concejo Deliberante

Para esta tarde ha sido citado á sesión el Concejo Deliberante.

Si se consigue número, serán consideradas las órdenes del día números 3 y 4.

Hospital Pirovano

Ayer la Intendencia aceptó la propuesta presentada por Alejandro Foster, para la construcción de las aceras y canaletas de desagüe, en el pabellón de maternidad del hospital Pirovano.

Apertura de calles

Por decreto de ayer fué aceptada la cesión que Bernardino Freyre (hijo) hizo á favor de la Municipalidad, de 17.610.95 metros cuadrados de terreno, con destino á la apertura de las calles Montiel, Guamini, Carhué, Andalgalá, Cosquín, Chascomús y formación de 16 cochavas de 6 metros cada una.

Reparación de quioscos

La dirección de paseos indicó á la superioridad la conveniencia de ordenar que sean pintados los quioscos instalados en las plazas de Mayo, Lavalle, Independencia, Libertad, Monserrat, Paseo de Julio, y sean ejecutadas diversas reparaciones en el quiosco de la plaza Herrera.

Al departamento municipal de obras públicas se le autorizó para realizar estos trabajos.

Clausura de un depósito

La Intendencia solicitó ayer el concurso de la policía para obtener la clausura del depósito de inflamables situado en la calle Iraola 2049, el cual funciona sin permiso y en contravención con las ordenanzas municipales en vigor.

Trabajos de terraplenamiento

No hace mucho tiempo la Intendencia llamó á licitación para efectuar los trabajos de terraplenamiento de las calles Roca, Centenera y avenida Arena, obra comprendida en el plan preparado por el departamento municipal de obras públicas para proteger á la ciudad de posibles inundaciones.

Como las propuestas presentadas no responden á las disposiciones y requisitos del pliego de condiciones, la Intendencia resolvió ayer rechazarlas, devolviendo á cada proponente su depósito, y al mismo tiempo autorizó al departamento municipal de obras públicas para solicitar precios directamente, á fin de que estos trabajos sean ejecutados cuanto antes.

Traslado y depósito de tierra

De acuerdo con el convenio celebrado á principios del mes en curso, la Intendencia remitió ayer á la dirección del ferrocarril Oeste de Buenos Aires un plano del terreno municipal anexo al comenterio de Flores, donde la mencionada empresa deberá depositar la cantidad de 500.000 metros cúbicos de tierra, proveniente de los trabajos de bajo nivel entre las estaciones Caballito y Liniers.

Propuestas de practicantes

De los últimos concursos realizados en la Asistencia Pública, para proveer varios puestos vacantes en la Administración Sanitaria Municipal, resultaron con mayores méritos para ser nombrados, los estudiantes:

Carlos E. Damel, Ernesto Hansen y Ubaldo J. Ferro, como practicantes menores rentados del servicio médico permanente de la casa central, y Vicente Apollonio, como menor interno honorario del hospital Pirovano.

Los nombramientos fueron solicitados ayer á la Intendencia Municipal.

CENTROS SOCIALES

NUEVAS FIESTAS

Continúan los preparativos

UNIDOS DE CORUSA—Ha publicado el programa para la fiesta que se realizará el sábado 7 de Junio, en los salones del Orfeón Español.

Se representarán las zarzuelas "El guitarrico" y "La alegría de la huerta", y terminará con un baile á toda orquesta.

SUB MARINO PERAL—Continúan los preparativos para la fiesta diurna que se realizará el domingo, en los salones del Orfeón Español.

LA RUSTICANA—La comisión directiva de este centro resolvió en su última sesión realizar el acostumbrado baile mensual el 10 de Mayo próximo, en los salones de La Argentina.

GLOBO DEL PLATA—Anuncia una fiesta diurna para el domingo próximo en el salón Les Enfants de Berenger.

LOS FEOS CULTOS—Organiza una fiesta en honor de la revista "Fray Mocho", para el sábado 3 de Mayo próximo, en el salón Cosmopolita, dirigida por don José Primi y don Oreste Soriani.

En el programa figuran el drama "El falso apóstol" y el monólogo "Tratado de moral y urbanidad".

Terminará la función con un baile familiar.

VERDES Y ROSAS—Tiene en preparación una fiesta diurna que se celebrará el 4 del mes próximo en los salones de la Giuseppe Garibaldi.

LA TOSCA—Esta sociedad ha resuelto organizar una fiesta diurna para el 1º de Mayo, la que se realizará en el salón de la Giuseppe Garibaldi.

YAPEYU—Este centro recreativo y club atlético, con local social en Avellaneda, calle Manuel J. Ocantos 478, ha reorganizado su comisión directiva, cuyo nuevo presidente es el señor Manuel González.

EL ALERO—Con esta denominación se ha fundado un centro criollo, cuya primera comisión directiva está presidida por don José Brugga.

La secretaría está instalada en la calle Billinghurst 1575.

GLORIAS AL ARTE—Esta sociedad, que ha reorganizado su comisión directiva con la presidencia del señor José C. Speroni, organiza para el 15 de Mayo próximo, una función teatral y baile en honor de la revista "Caras y Caretas", la que se realizará en el salón del Cinema Triunvirato, y en la que se exhibirán varias películas.

CULTO CATOLICO

Fiesta de beneficio—Auto de monseñor Espinosa—Procesión de rogaciones—Cuarenta horas.

El miércoles 30 del corriente á las 9 p. m., se realizará una velada cinematográfica en el Palace Theatre, á beneficio de la Despensa de los Pobres que sostienen las Hijas de María del Sagrado Corazón.

—Monseñor Espinosa ha dictado un auto que dice, que, como el Papa concede indulgencia plenaria en forma de jubileo, desde la dominica octava de Pascua hasta el 8 de Diciembre del corriente año, á los que hubieren confesado y comulgado, designa las iglesias de la Catedral, parroquia de San Ignacio y San Francisco, para que visitándolas seis veces en el intervalo del tiempo mencionado se pueda ganar el jubileo concedido.

—Parroquia de La Merced— Hoy, día de San Marcos Evangelista, habrá procesión de rogaciones á las 9 por el interior del templo, en la cual se cantarán las letanías de los santos, realizándose acto seguido la misa solemne; á las 9 de la noche, rosario y vía crucis

Cuarenta horas—Salvanera.

INFORMACIONES UTILES

CALENDARIO

Calendario gregoriano—Abril 25 — Festividad católica—Santos Marcos, evangelista y mártir, y Aniano y Herminio, obispos y confesores.

Id ortodoxo—Abril 12—Viernes Santo.

Idem israelita—12 de Nissan de 5673

Idem mahometano—13 de Djoumada de 1331.

FECHAS HISTORICAS

25 de Abril

1812 — Nacimiento de Cané—Nace en Buenos Aires, el doctor Miguel Cané, literato y publicista de nota.

1839—Batalla del Puente de Márquez—Al tener noticias Lavalle del aniquilamiento de la división que mandaban los coroneles Rauch y Estomba, reconcentra sus fuerzas en la provincia de Buenos Aires, donde lo van á buscar López con sus santafecinos y el coronel Rosas, con las fuerzas porteñas.

En el Puente de Márquez libran una reñida batalla y ambas fuerzas proclaman luego la victoria; pero las consecuencias fueron favorables al ejército federal.

BOLETIN DEL DIA

Se despacharán correspondencia:

PARA MONTEVIDEO

Todos los días, hasta las 8.45 p. m., (sin alcance).

PARA RIO GRANDE Y PORTO ALEGRE

(Vía Montevideo)

Todos los días menos los domingos, á las 5.30 p. m. (con alcance hasta las 6 p. m.)

PARA SALTO Y ESCALAS

Los martes á las 3 p. m. (con alcance hasta las 4.30 p. m.), domingos, jueves y sábados, á las 9 a. m., (con alcance hasta las 10.30 a. m.)

PARA LA COLONIA

Miércoles, viernes y domingos, á las 7 a. m. (sin alcance).

PARA BOLIVIA (vía Juiuy)

Lunes, miércoles y viernes, á las 7.30 p. m. (sin alcance).

PARA CHILE, PERU Y ECUADOR

(Vía terrestre)

Los martes, jueves y domingos, á las 7 a. m. (con alcance hasta las 7.30 de la mañana).

(Vía marítima)

El 25, á las 3 p. m., en el Orissa, tocando en Port Stanley, Punta Arenas, Valparaíso y el Callao (con alcance hasta las 8.30 p. m.)

PARA ASUNCION Y MATTO GROSSO

Los martes, jueves y domingos á las 8 a. m. (con alcance hasta las 9.30 de la noche).

PARA EUROPA

El 25, á las 8 a. m., en el Asturias, tocando Brasil y Madeira (con alcance hasta las 3 p. m.)

El 26, á las 8 a. m., en el Seydlitz, tocando Brasil y Madeira (con alcance hasta las 3 p. m.)

El 25, á las 9 a. m., en el Duca d'Aosta, tocando Brasil y Dakar, (sin alcance).

El 29, á la 1 p. m., en el Pampa, tocando Dakar (sin alcance).

PARA PUERTOS DEL SUR

El 27, á las 2.30 p. m. en el Rawson, tocando todos los puertos hasta Ushuaia, menos San Antonio.

—Se distribuirá correspondencia:

DE EUROPA

El 26, en el Pampa, con fechas hasta el 30 de Marzo.

El 25, en el Cap Orteral, con fechas hasta el 6 de Abril.

El 26, en el Valdivia, con fechas hasta el 7 de Abril.

El 26, en el Hollandia, con fechas hasta el 8 de Abril.

El 26, en el Alcalá, con fechas hasta el 7 de Abril.

El 26, en el Sierra Nevada, con fechas hasta el 8 de Abril.

El 26, en el Re Vittorio, con fechas hasta el 9 de Abril.

El 27, en el Orissa, con fechas hasta el 8 de Abril.

El 29, en el Blucher, con fechas hasta el 12 de Abril.

DE NORTE AMERICA

El 29, en el Byron, con fechas hasta el 5 de Abril.

Unión Hispano-Americana

Con motivo de haberse iniciado las obras del edificio de la escuela Americana que sostiene esta sociedad, se ha abierto una suscripción entre sus socios, con el siguiente resultado: Vicente González 10.000 pesos, Manuel Lozada 5.000 y Concepto López Lorenzo 1.000.

La comisión directiva designará en breve varias comisiones para proseguir esa lista.

Como ya lo publicó LA PRENSA en su edición del 19 de Febrero de 1913, los fines de esta sociedad son altamente patrióticos.

BOLSA, BANCA Y COMERCIO

OPERACIONES DE AYER

El valor de $ 100 oro en la Caja de Conversión, es de 227.27 papel.

1 argentino (5 pesos oro) vale	$ 11.36 papel
1 peso papel	" 0.44 oro
1 libra esterlina (5.04 pesos oro)	" 11.45 papel
1 monada de 20 francos ($ 4 oro)	" 9.09 "
1 alfonsino ($ 5 oro)	" 11.36 "
100 liras ($ 20 oro)	" 45.46 "
100 marcos (24.70 pesos oro)	" 56.13 "

OPERACIONES DE TITULOS

Faltó ayer animación en las dos ruedas de la Bolsa, realizándose la mayor parte de los papeles negociados, en cantidades limitadas.

Dentro de la acentuada calma que ofreció el mercado, fueron importantes las operaciones que se hicieron con la cédula argentina, cerrando con un total, en el día, de $ 1.002.500 y sin diferencia de la cotización anterior, á 99.40.

El empréstito municipal de 1897 subió 50 centavos, de 98.50 á 99. Los bonos hipotecarios de 6 por ciento del Banco de la Provincia subieron 20 centavos, de 93 á 93.20. Los certificados de 40 por ciento del Banco de Galicia bajaron 1 punto y 50 centavos, de 58.50 á 57, y las acciones del Banco del Comercio subieron 10 centavos, de 22.30 á 22.40.

PRIMERA RUEDA

Cédula argentina, contado, $ 452.500 á 99.40. Serie K, contado, $ 2.000 á 98.50.

5 por ciento argentino de 1905, para hoy, $ 7.000 á 92.40.

Empréstito municipal de 1897, contado, 55.700 á 99.

Bonos hipotecarios de 6 por ciento del Banco de la Provincia, contado, $ 49.500 á 93.20.

Acciones del Banco del Comercio, para fin de Mayo, 400 á 22.30.

Acciones Tierras de Guatraché, para fin de mes, 500 á 20.20.

SEGUNDA RUEDA

Cédula argentina, para hoy, pesos 420.000 á 99.40. Para el 5 de Mayo, $ 130.000 á 99.50.

5 por ciento argentino de 1905, para hoy, $ 4.000 á 92.40.

Bonos municipales de pavimentación, servicio semestral, para hoy, pesos 2.900 á 85.80.

Acciones del Banco del Comercio, para hoy, 200 á 22.40.

Acciones de La Ibero Platense, para hoy, 10 á 113.

Acciones de la empresa Catalinas, para fin de mes, 900 á 14.10. Para fin de Mayo, 400 á 14.25.

Certificados de 40 por ciento del Banco de Galicia, para hoy, 70 á 57.

TITULOS OFRECIDOS EN LA BOLSA

En las pizarras de la Bolsa se anotaron ofrecidos los siguientes títulos: Mercado Central de Frutos, Lloyd Mar del Plata, La Propiedad, Fábrica de papel La Argentina, Salinas hermanos, La Formosa, Hidro Eléctrica de Tucumán, Anglo-Argentina de Electricidad, The Smithfield, Sud Americana de Billetes de Banco, Cervecería Río Segundo (preferidas), Frigorífico Argentino, Las Palmas del Chaco Austral, Argentina de Crédito y Construcciones, La Unión Argentina (obligaciones), Cromo Hojalatería Argentina, Quebrachales Paraguayos, M. S. Bagley (preferidas), Compañía Sanitaria, La Aurora, Fábrica de bolsas La Primitiva, La Eléctrica del Norte (obligaciones), La Paternal, Nacional de Carruajes y Automóviles, Cooperativa Nacional de Consumos, Tierras del Oeste, Buenos Aires Building Company, Banco Popular Argentino, Banco Comercial Argentino, Banco del Río de la Plata y Banco Edificador del Plata.

Se anotaron solicitadas en compra, las siguientes acciones: Fomento Urbano y Rural, Azucarera Argentina, Tranvías Eléctricos del Sur, Cervecería Buenos Aires, El Comercio, La Rural, Mercado de Abasto Proveedor, Bolsa de Comercio, Cervecería Río Segundo, Refinería Argentina, Club Mar del Plata, Gath y Chaves, Cervecería Quilmes, Cervecería Palermo, Cooperativa Telefónica, Banco Comercial del Tandil, Banco Industrial Argentino, Banco de la República (Asunción), Títulos de la deuda Entre Ríos de 5 por ciento y Obligaciones del Banco Popular Argentino.

LETRAS Y CAMBIOS

Un poco más animado se notó ayer el mercado de cambios, por haberse retirado un fuerte tomador, pero aún así las necesidades de letras se estiman importantes.

Por otra parte, la oferta es limitada, operándose en proporciones reducidas.

Las letras comerciales á noventa días vista, se cotizaron á los siguientes tipos: sobre Londres, á 48 5/32; sobre París, á 5.05 3/4; sobre Alemania, á 5.10; sobre Hamburgo, á 4.10 1/2; sobre Italia, á 5.10; sobre España, á 5.43; sobre Valparaíso, á 48 1/16; sobre Río de Janeiro, á 14.850 reis.

Los tipos de cambio anotados en el cuadro adjunto, son suministrados por los respectivos Bancos.

BANCOS	Inglaterra	Francia	Alemania	Italia	España
Nación	48 1/16	5.04	4.09	5.13 1/2	5.44
Londres	48 1/16	5.04	4.09	—	—
Provincia	43	5.03 1/2	4.09	5.12 1/2	5.45
Italia	43	1/16 5.05	4.10	5.14	5.40
Español	48	1/8 5.05 1/2	4.10 1/2	5.14 1/2	5.43
Alemán	48	1/16 5.05	4.10	5.12 1/2	5.44
Angl. A	43	1/16 5.04 3/4	4.10	—	—
Galicia	43	1/8 5.05	4.09	5.15	5.47
Francés	47 31/32	5.04	4.08 1/2	—	—

Por cable se gira á 47 7/16; sobre Londres, á 4.98, sobre París, y á 4.04, sobre Hamburgo.

El Banco de la Nación gira en pequeñas letras, á la vista: sobre Inglaterra, á 47 1/2 sobre Francia, á 4.99; sobre Bélgica, á 5.02; sobre Alemania, á 4.04; sobre Italia, á 5.08 1/2; sobre España, á 5.39.

DESCUENTO BANCARIO

Los pagarés de comercio y letras de particulares con garantía, se descuentan entre 8 y 8 1/2 por ciento de interés anual.

Hay buena oferta de documentos, por cantidades de importancia.

SOCIEDADES ANONIMAS

Ayer se efectuó la asamblea de accionistas de la sociedad anglo-argentina de seguros La Equitativa del Plata. Fueron aprobados la memoria y el balance del décimoquinto ejercicio, terminado el 31 de Diciembre de 1912.

Las utilidades de ese año alcanzaron á $ 125.534.13, cantidad de la que se repartirán á los accionistas, por concepto de dividendos $ 35.175, pasándose $ 11.000 á la reserva general; $ 22.807.06 á la cuenta de dividendos en reserva, y $ 57.263.07 al crédito de la cuenta dividendos á tenedores de pólizas.

Debiendo la asamblea proceder á la integración del directorio, se eligieron directores titulares, los señores Samuel H. Pearson, H. C. Tompson, J. J. Donson y el doctor Miguel Piñero Sorondo; suplentes, J. W. W. Hopkins, Felipe A. Dawney y Alfredo Demarchi (hijo); síndico, Thomas Lloyd, y síndico suplente, E. D. Erecuowood.

LA CONVOCATORIA DEL BANCO COMERCIAL DEL PLATA

Un grupo de accionistas, depositantes y acreedores del Banco Comercial del Plata, sociedad anónima que ha pedido reunión de acreedores ante el tribunal de comercio en turno, ha resuelto celebrar una asamblea el domingo próximo, á las 2 p. m., en el local de la calle Suipacha 28 (altos).

CAJA DE CONVERSION

El movimiento operado ayer, fué el siguiente: Entradas, $ oro 607.50; salidas, $ oro 10.969.08, quedando una existencia en caja de $ 242.511.237.61 oro.

VALOR DE LA PROPIEDAD

ADOLFO BULLRICH Y Cía.

Realizaron el domingo 20 del corriente y el 21, el remate del pueblo Huanguelén, con el siguiente resultado:

150 solares, de 600 á 1.881.75 metros cuadrados, variando el precio de éstos de $ 610 á 140, é importando el total $ 37.385.

36 quintas de 1 hectárea, 65 áreas y 3 centiáreas, variando el precio de pesos 1.250 á 410, la hectárea, é importando el total de estas, $ 40.281.25.

Una chacra de 100 hectáreas, á 131 pesos, la hectárea, son $ 13.100.

Importa el total de estas ventas: $ 95.766.25.

PRODUCTOS AGROPECUARIOS

MERCADO DE CEREALES A TERMINO

Primera rueda

Lino—Mayo, 100 toneladas, á pesos 11.43, y 200 á 11.45. Total, 300 toneladas, dársena; Julio, 100 toneladas, á 11.60, dársena.

Segunda rueda

Lino—Mayo, 200 toneladas, á pesos 11.50, dársena. Julio, 100 toneladas, á 11.63, y 100 á 11.65. Total, 200 toneladas, dársena.

PRECIOS DE AJUSTE

Trigo—Mayo, $ 9.20; Junio, 9.30, y Julio, 9.40.

Maíz—Mayo, $ 5.30; Junio, 5.25; Julio, 5.25, y Agosto, 5.30.

Lino—Abril, $ 11.35; Mayo, 11.50; Junio, 11.55; Julio, 11.65, y Septiembre, 11.75.

Avena—Mayo, $ 5.90, y Julio, 5.95.

REGISTRO DE CONTRATOS

En la oficina de ajustes del mercado de cereales á término, se registraron ayer contratos por 6.800 toneladas de lino, 800 toneladas de trigo y 1.400 de maíz. Total, 9.000 toneladas, entrega en Buenos Aires.

COTIZACION DE LA COMISION DE CEREALES DE LA BOLSA

Trigo barlotta, $ 8.90; de pan, pesos 8.70, y en Bahía Blanca, 8.70; avena, base de 47 kilogramos, 5.60; lino, 4 por ciento de materias extrañas, pesos 11.20, y maíz disponible, pesos 5.25.

BOLSA DE CEREALES

Han entrado en el mercado del Once, 11.242 bolsas trigo, 6.488 id maíz, 3.891 id avena, 284 id nabo, 238 id semilla alfalfa, 150 id triguillo, 168 id papas, 100 id. porotos, pasto fardos grandes 2.940.

Entradas por los diferentes ferrocarriles:

Estación Buenos Aires: 67 bolsas lino, 240 id trigo, 145 id cebada, 185 id avena, 156 id nabo, 771 id patatas, 1.847 fardos pasto.

Riachuelo: 926 bolsas trigo, 2.850 id maíz.

Pacífico: 320 bolsas avena, 188 id trigo, 134 id maíz, 114 id nabo, 427 fardos pasto grandes, 746 id chicos.

Retiro: 646 bolsas patatas, 172 fardos pasto grandes, 1.917 chicos.

Puerto: 17.836 bolsas lino.

Mercado Central: 4.833 bolsas trigo, 1.663 id maíz, 2.031 id avena, 5.886 id lino, 557 id cebada, 52 id nabo.

Sola: 1.900 bolsas avena, 2.590 id maíz, 1.103 id trigo, 201 id nabo, 88 id lino.

Lacroze: 480 bolsas maíz, 138 id lino, 33 id alpiste, 57 id avena, 55 id nabo, 510 atados paja.

Ingeniero Brian: 730 bolsas afrechillo, 730 id lino, 2.690 id avena, 2.744 id maíz

Totales: 19.533 bolsas trigo, 23.449 id maíz, 24.912 id lino, 11.620 id avena.

Ventas de ayer

Trigo barletta—347 bolsas en el Once á $ 8.35, 360 á 8.25, 296 á 7.80, 947 id en Sola á 9, 1.800 id en Brian á 9.05, 116 id en Haedo á 9.20, 3.800 id en vagones en Dársena á 8.25.

Trigo candeal—293 bolsas en Sola á $ 10.40.

Trigo francés—620 bolsas en el Once á $ 8.70, 498 á 8.40, 200 á 7.50.

Trigo ruso—600 bolsas en el Once á $ 8.70.

Nabo—134 bolsas en el Once á pesos 8.80, 616 á 8.40, 170 á 8.30, 53 á 7.20.

Maíz amarillo—625 bolsas en el Once á $ 6.20, viejo, 1.000 á 4.80, 400 á 4.75, 1.470 á 4.70, 400 á 4.70, 750 á 4.70, 800 á 4.70, 700 id en Central á 5, 600 á 4.90, 216 id en Sola á 4.80.

Avena—551 bolsas en el Once á pesos 5.50, 170 á 5.40, 100 á 5.40, 1.245 á 5.40, 160 á 5.20, 483 id en Belgrano á 5.10, 461 id en Sola á 5.10, 220 id en Estación Buenos Aires á 5.50.

Lino—570 bolsas en el Once á pesos 10.50, 168 á 9.35.

MERCADO DE AVES

(Estación Once de Septiembre)

Han entrado en este mercado 170 jaulas con aves y 60 cajones con huevos.

El mercado se halla sostenido.

Ventas de ayer

Pollos chicos de $ 1.10 á 1.20, id buenos, de 1.40 á 1.70, id especiales de 2 á 2.30, gallinas buenas de 3 á 3.20, id especiales de 3.30 á 3.50, gansos de 2.80 á 3, pavos cerda de 10 á 11, id media cerda de 7 á 9, id pichones de 4 á 5, pavitas de 5.4 á 5.50, patos criollos de 2.50 á 2.80, pichones paloma de 0.35 á 0.40, huevos la docena á 0.75.

MERCADO DE PATATAS

(Estación Casa Amarilla)

Han entrado en este mercado 37 vagones cargados con 7.912 bolsas patatas.

Ventas de ayer

Los precios mantiénense más ó menos como ayer, de 0.50 á 0.60 los 10 kilos.

MERCADO DE ABASTO PROVEEDOR

Entraron en este mercado 150.000 kilos de verdura y 18.000 kilos de fruta en general.

Verduras y legumbres: Rigieron en general los precios que señalamos ayer.

Frutas: Se cotizan á los siguientes precios:

Pera de invierno de $ 15 á 16 cajón de 24 docenas, id de 8 á 10 canasto; manzana Cara Sucia de 15 á 16 cajón de 24 docenas, id de 8 á 9 canasto, id Colorada de 7 á 8 id, id Blanquita de 12 á 13 cajón de 40 docenas, id de 6 á 7 canasto, id extranjera de 10 á 12 cajón de 8 docenas, kakis de 7 á 8 canasto, nísperos de 6 á 7 id, membrillos de 8

Del interior

MERCADO DE CEREALES

(Por telégrafo)

Rosario, Abril 24—Las cotizaciones de trigo siguen afirmándose, pero el mercado es poco activo, por escasez de vendedores. El lino cerró muy firme y el maíz algo más sostenido. He aquí el resultado de las operaciones realizadas hoy en este mercado:

Trigo de 80 kilos, sano, seco y limpio, consumo y Brasil, $ 8.85|90; de 80 kilos, sano, seco, limpio, exportación, $ 8.70; de 78 kilos, sano, seco y limpio, exportación, $ 8.50; de 75 kilos, sano, seco y limpio, $ 8.20; de 70 kilos, sano, seco y limpio, exportación, $ [illegible].

Lino, 4 por ciento, disponible, pesos 11.15.

Maíz disponible, $ 5.10; para Junio, $ 5.17 1|2.

Avena, base 47 kilos, $ 5.25.

Los precios oficiales del mercado a término fueron: Mayo, trigo, $ 8.70; maíz, 5.05; lino, 11.20; Junio, trigo, $ 8.75; maíz, $ 5; lino, 11.25; Julio, trigo, $ 8.86; maíz, $ 5; lino, 11.50.

Las operaciones anotadas alcanzaron a 100 toneladas de maíz, para Mayo, a $ 5.04; 100 de lino, para Mayo, a 11.35 y 300 para Junio, 11.28.

MERCADO DE HACIENDAS

(Por telégrafo)

Rosario, Abril 24—En este mercado de haciendas las operaciones de hoy se hicieron á los siguientes precios medios:

Novillos mestizos, de consumo, gordos, á $ 134; bueyes criollos, de buena carne, á 106; novillos criollos, de carne buena, á 105; novillos criollos, de buena carne, á 94, 87 y 831; vacas criollas, delgadas, á $ 68.

Venta de haciendas

MANUEL CASTELLAR

En Coronel Suárez el 30 del corriente, 85 remate feria: Novillos 2 1|2 y 3 años, medio angorde de 10 á 130 id id, invernada de 87 á 97, id 1 1|2 año, según clase y estado de pesos 68 á 107, terneros 8 y 10 meses, especiales á pesos 80, vacas especiales de 117 pesos 146, id gordas de pesos 100 á 105, id carne gorda de pesos 85 á 91, id flacas de pesos 72 á 75, vacas con ternero según clase de pesos 60, 75, á 84, vaquillonas de pesos 71 á 73, capones Lincoln gordos de pesos 13.90 á 16.70, id Rambouillet de pesos 8.50 á 10, ovejas gordas de 12.70 pesos á 13.50, id mestizo de 8 pesos á 11.10. Importe de las ventas pesos 299.839.

En La Madrid, el 21 del corriente remate feria:

Novillos gordos á pesos 153, id invernada 2 1|2 y 3 años, de pesos 84.50 á 93.50, id 1 1|2 año de de pesos 70 á 77, vacas especiales de pesos 111 á 137, id gordas y carne gorda de pesos 90 á 100, id invernada y cría de 81 á 91, id flacas de 65 á 75, vacas con ternero según clase de 58 á 80, vaquillonas 2 1|2 años, servidas de pesos 74 á 85, id 1 1|2 años, de pesos 53 á 59, toros de pesos 300 á 400, capones Lincoln de pesos 10.35 á 14, id Rambouillet de pesos 7.60 á 8.50, ovejas cruza de, pesos 9.90 á 10.15, id Rambouillet de pesos 6 á 6.80, borregos de pesos 6.10 á 8.20. Importe de las ventas vendidas pesos 131.618.

En Pringles el 22 del corriente en el 14 remate feria:

Novillos 1 1|2 y 2 años, de pesos 66.50 á 84.50, vacas gordas de pesos 94.50 á 105, id carne gorda de pesos 80 á 1[illegible], vacas con ternero de pesos 55 á 75, vaquillonas de pesos 59.25 á 80.50, capones de pesos 10.30 á 15.80, id Rambouillet de pesos 7.50 á 8.50, ovejas de pesos 9.30 á 13.05, borregos de pesos 7 á 8.80, potros de pesos 80 á 166. Importe de lo vendido pesos 110.553, importan estas ventas pesos 542.010.

ECHEHARE, SOURROUILLE Y CIA.

Efectuaron el 22 del corriente el acostumbrado remate feria en Ranchos (F. C. S.), con el siguiente resultado: Novillos carne gorda y gordos, de 111 á 121; id para invernada, de 80 á 100; novillitos, de 55 á 74.50; vacas carne gorda y gordas, de 102.50 á 121; id invernada, de 80 á 99.50; id al corte, de 51.50 á 54.50; vaquillonas, de 71.50 á 78.50; toros, de 135 á 455; capones, de 12.50 á 14.10; ianares al corte, de 11.75 á 12.05; caballos, de 45 á 60; yeguas, de 12 á 33.

Total de la venta, $ 63.630.95.

NOTICIAS MARITIMAS

VAPORES ESPERADOS EN ABRIL

Nombre	Bandera	Procedencia
[illegible] Ellen	inglesa	25 Londres
[illegible] Andy	inglesa	25 Liverpool
[illegible] Marsvijaberg	danesa	25 Christiania
[illegible] Vulcain	francesa	26 Dunkerque
[illegible] Cordobés	inglesa	26 Londres
[illegible] Garonna	francesa	26 Burdeos
[illegible] Desirée	inglesa	26 Liverpool
[illegible] Valdivia	francesa	26 Burdeos
[illegible] Montmoor	inglesa	26 S. Sur Mer
[illegible] Re Vittorio	italiana	26 Génova
[illegible] Hollandia	holandesa	26 Amsterdam
[illegible] Severic	inglesa	26 Calcuta
[illegible] Elvaldi	inglesa	26 Southampton
[illegible] Sierra Nevada	alemana	26 Bremen
[illegible] Germania	austriaca	26 Trieste
[illegible] Orissa	inglesa	26 Liverpool (Mé)
[illegible] Asunción	alemana	27 Hamburgo
[illegible] Espagne	francesa	28 Marsella
[illegible] W. Grange	inglesa	28 Londres
[illegible] Byron	inglesa	29 Nueva York
[illegible] Bischer	alemana	29 Hamburgo
[illegible] Ingeborg	sueca	30 Gothenburg
[illegible] Bremburg	alemana	30 Bremen

VAPORES A SALIR EN ABRIL

Nombre	Bandera	Destino
[illegible] Fredrick	sueca	25 Gothenburg
[illegible] Sedlitz	alemana	25 Bremen
[illegible] Asturias	inglesa	25 Southampton
[illegible] Orissa	inglesa	25 Callao (Mé)
[illegible] Re d'Italia	italiana	26 Génova
[illegible] Hermonides	inglesa	26 Liverpool
[illegible] Vulcain	francesa	26 Dunkerque
[illegible] Buenos Aires	alemana	26 Hamburgo
[illegible] Enfield	alemana	27 Hamburgo
[illegible] Asturien	argentina	27 Ushuaia y esc.
[illegible] Orissa	inglesa	28 Manaos
[illegible] Rijnland	holandesa	29 Amsterdam
[illegible] Poitou	francesa	29 Marsella

Varios vapores carreros.

ALTURA DE LA MAREA

A las 8 a. m., 27.2 pies; á las 8, 26.6; á las 10, 26.6; á las 12, 25.6; á las 2, 25.1, y á las 5, 24.5 pies. Uno más en Canal Norte. Viento NNE, y N.

LLEGADAS A LA RADA

Vapor inglés Framlington, de Montevideo, en lastre, á Dreyfus y Cía.; id noruego Meldon, de Cardiff, con carbón, á C. C. Argentino; barca noruega Cede Gulfport, con madera, á Bell Hnos.

Movimiento del puerto

Ayer descargaron á los depósitos fiscales 29 vapores, y cargaron frutos

Existen disponibles las secciones: 6 de la dársena Norte; 5 y la plazoleta del dique 3; 2 del 3; 2 del 2; y en el Este del dique 1, hay un sitio para vapor.

Han sido OTORGADOS: vapor Aldrsgate, dique 1, sección 4, á descargar; vapor Glen, dique 4, sección 3, á descargar; Cap Ortegal, dique 4, sección 1, á descargar; Vulcain, dársena Norte, sección 1, á descargar; Hollandia, dársena Norte, sección 5, á descargar; Sierra Nevada, dique 4, sección 5, á descargar; Rossetti, dique 3, sección 2, á descargar; Re Vittoria, dique 4, sección 1, á descargar; Juanita, dique 4, sección 4, á cargar; D. de Larrinaga, dique 3 parte Este, á cargar; Mab, dique 1, á descargar; Atlántico, dique 1, á embarcar; Aboukir, dock Sur; S. Jerome, dique 3, parte Este, á cargar; Fabbione, Boca, sección 6, á cargar; Famatina, dársena Norte, frente al galpón número 3, frente á San Juan, Barracas frente á Pedro Mendoza, á descargar; El Cordobés, dársena Norte, este, á descargar; Diamante, dique 3, parte Este, á cargar.

CARGAS.—Vapor argentino Juan Rio Grande, en el dique 3, á brasileño Guajara, de Río cargar; en el dique 1; Cap Ortegal, de Hamburgo, [illegible] y carga, en la dársena Norte; Königen Könnemerland, con carga, en el [illegible] Aldersgate, de Hamburgo, [illegible] en el dique 2; id [illegible] Park, en el Riachuelo, á descargar; [illegible] de la rada, en el [illegible] á descargar; fragata inglesa Glen, alemanes Tellus, [illegible] Riachuelo, á descargar; [illegible] vapor italiano Savoia, [illegible] y carga; [illegible] Augusta, para [illegible] y carga; id [illegible] con [illegible] Stadtlen, para [illegible] y carga; [illegible] Norte, para [illegible] y carga; [illegible] Norte, para [illegible] y carga; [illegible] Norte

GUANTES

Guantes

Para señoras, señoritas y niños

Comparen nuestros surtidos

Comparen nuestros precios

1 — GUANTES verdadera cabritilla francesa, clase fina, extra suaves, colores surtidos, 4 botones presión metal fantasía, para señoras. Gran ocasión. El par, á $ 1.75

2 — GUANTES cabritilla francesa, calidad especial, todos colores, de moda, con 4 botones de fantasía, para señoras. El par, á $ 2.95

3 — GUANTES largos mosqueteros, cabritilla francesa, calidad extra suave, colores de gran moda, blanco y negro. Largo 12 y 14 botones. El par, á $ 4.90

4 — GUANTES punto Jersey merino, pura lana, colores nuevos, claros y oscuros, con 2 botones semill nácar, muabrigados. Para señoras. El par, á $ .60

6 — GUANTES Suecia, imitación colores de moda, con los botones de presión, muy abrigados. Para señoras. El par, á $ 0.95

6 — GUANTES largos mosqueteros, imitación Suecia, colores de gran moda y blanco y negro, con dos botones semill nácar, cachilla bordada, largo 12 y 14 botones. El par, á $ 1.50

7 — GUANTES Suecia novedad, colores muy variados, con 2 botones presión, muy abrigados, para niños y niñas. El par, á $ 0.75

Carlos Pellegrini y Corrientes

A LA CIUDAD DE LONDRES

Doctor JOSE DE LUCA

Profesor especialista en garganta, nariz y oído. De regreso de su viaje á Europa, ha reabierto su consultorio. Cangallo 1056, de 3 á 4 p. m. v30

Dr. Samuel Alvarez atiende especialmente enfermedades del corazón, pulmones é internas en general. Consultas de 1 á 3. Córdoba 726. v29

Sanatorio CORBELLINI

CORRIENTES 1943

Cirugía general y de señoras. Consultas, de 3 á 5 p. m. vijul.

Reumatismo, artritis y ciática,

se cura rápidamente con tratamiento especial, de 2 á 4 p. m., Rodriguez Peña 762

Doctor CABAUT

Especialista en enfermedades de los OJOS, ANTEOJOS, etc. Oculista del Hospital Francés. CARLOS PELLEGRINI 594, de 1 á 5, U. T. 888, Libertad. v30

Dr. CARLOS S. FRANCO

Enfermedades internas y especialmente del estómago. Consultas de 2 á 4. CARLOS PELLEGRINI 1070. vimay.

HEMORROIDES

Tratamiento radical sin operación cruenta, doctor E. G. Figueroa. Enfermedades intestinales, estómago y abdominales. TUCUMAN 565, de 3 á 5 p. m. perm

606 — **914**

por el Dr. RAPOPORT, comisionado á Europa para estudiarlo. Especialista secretos y génito urinarios. CORRIENTES 2070. De 9 a. m. á 4.— Obreros de 6 á 8 p. m. v30

Dr. RODOLFO ENRIQUEZ

Profesor de la Facultad. Jefe servicio de enfermedades Nariz, Garganta y Oídos del Hosp. Alvarez. Paraná 151, de 3 á 4.

Dr. José M. Rodriguez

Tuberculósis pulmonar. Enfermedades internas, (corazón, estómago, intestinos) De 3 á 5 p. m. Pueyrredón 1571. v6m.

Dr. E. S. ZEBALLOS

Ha trasladado su estudio de abogado á la calle Santa Fe 1206 y lo atiende personalmente.

Cartuchos ELEY

La absoluta precisión de estos Cartuchos les hace ser preferidos por los *sportsmen* más notables del mundo.

Los Cartuchos "Eley" son el resultado de cien años de ensayos, y la reputación que hoy alcanzan en todo el mundo es la mejor prueba de su excelencia.

Una prueba que se haga con los cartuchos "Eley" convencerá de su bondad, mejor que todos los argumentos que pudieran darse.

De venta en todas las tiendas de Armas y Municiones

Dr. IMAZ Profesor suplente de clínica médica. Doctora Mauthe de Imaz. Regresará de Europa. Enfermedades internas, nerviosas y de señoras. Cangallo 1445, de 2 á 4.

Dr. P. CASTRO ESCALADA

Especialmente enfermedades de niños y vías urinarias. Consultas de 2 á 4 p. m. CORDOBA 659.

Dr ROQUE ARZENO

MEDICO DE NIÑOS

De regreso de Europa ha abierto su consultorio en la calle Cangallo, número 1781. Horas de consulta, de 2 á 4. U. T. 5937 (Libertad).

SANATORIO DE SEÑORAS

JUNCAL Y CARLOS PELLEGRINI

Directores doctores Otamendi, Bañco y Miroli. Enfermedades de señoras, partos, clínica médica y cirugía general. Por reglamentos, precios de pensiones ó cualquier otro dato, dirigirse al Administrador por carta ó personalmente. U. T. 1005, Juncal. v29

Dr. F. P. ECHEVARRIA

Enfermedades secretas y vías urinarias. Libertad 389. Consultas de 2 á 5 p. m. v28

DOCTOR DIMITRI

De Hospital San Roque. De regreso de las clínicas de Berlín y París.

Enfermedades nerviosas y reumáticas

Parálisis, neuralgias, ciáticas. Se mudó á Talcahuano 1123, de 3 á 4. v10m.

Prof. Doctor A. Tedeschi

CIRUGIA — Enfermedades de señoras y partos. Consultas, de 2 á 3 p. m., en el Sanatorio Italiano Perú 443. perm.

HERNIA reducción completa GARANTIDO ESPECIALISTA SARMIENTO 675

sin operación y sin molestia con el moderno BIFLEX automático. Unico sistema firme y seguro; permitiendo por su acción eficaz, el TRATAMIENTO perfecto de toda HERNIA (reciente ó antigua), 675 SARMIENTO. v28

J. EDELBERG

Dentista-cirujano. Dientes finos, sin palatar. Operaciones sin dolor, Bernardo de Irigoyen 909. v1m.

Dr. CHABROUX Diplomado en los Hospitales de París (St. Louis, Urologie, etc.). Especialista en piel, génito-urinarias y secretas. Consultas de 1 á 5 y 9 á 10 p. m., Tucumán 328. v10m.

DR. MOLLARD

Cirujano del Hospital Francés. Enfermedades de las vías urinarias y secretas. ALSINA 883, de 2 á 6 p. m. v28

"LA FAVORITA"

Carlos Pellegrini esq. Viamonte

Sigue su liquidación forzosa y total

$ 500.000 en mercaderías de Invierno con el 50 o/o de rebaja

Desde hoy empezará la venta en **LIQUIDACION** del gran surtido de mercaderías recibidas de Europa para la estación de Invierno, que por sus estilos de gran novedad y modelos de **ULTIMA CREACION**, será la única y la primera **"LA FAVORITA"**, en Buenos Aires, que llamará la atención de las personas de buen gusto; no habiendo casa que la iguale á los precios que vende: costo de fábrica. Factura á la vista y directamente á su favorecedores y clientela en general. Garantizando que la **LIQUIDACION de "LA FAVORITA"**, es forzosa, total y definitiva y el 50 o/o que anuncia de rebaja del costo de sus mercaderías no es reclame de cartel, sino real y positivo, é invitamos á quien dude de nuestra **LIQUIDACION VERDADERA** nos haga una visita á nuestros salones de venta, repletos de ricas mercaderías, y la grata impresión que experimentará al ver tanto bueno, todo sumamente barato, tendrá que rendir homenaje á la verdad, aprovechando la ocasión de comprar mucho y á mitad de su precio, en los últimos días de **LIQUIDACION TOTAL Y FORZOSA** de **"LA FAVORITA"**, que por cesación de negocio vende 500.000 pesos de mercaderías, con el 50 o/o de rebaja. A COSTO DE FABRICA.

Aprovechando esta **LIQUIDACION**, todos habrán resuelto el problema de la economía.

CARLOS PELLEGRINI esq. VIAMONTE

PARA TECHOS

CONTRA EL CALOR

BARATO - DURABLE

FACIL COLOCACION

CENASCO — THE STANDARD OF EXCELLENCE — TRADE MARK REG. U.S. PAT. OFF.

Pidan Catálogo

Narciso Agüero & Cía

San Martín 477

USINAS PROPIAS.

Montes de Oca 2050, Buenos Aires - Dique No. 1, La Plata

T. T. 1427 (La Plata) - C. T. 4342 (Avenida) C. T. 4747 (Central)

Los 2 "Palacios" del Mundo

Los Más Magníficos y Lujosos Hoteles de Europa.

BRUSELAS PALACE HOTEL

500 PIEZAS, TODAS CON CUARTO DE BAÑO PARTICULAR.

Desde 6.- ó sean $ 1.50 oro

MADRID PALACE HOTEL

800 PIEZAS, TODAS CON CUARTO DE BAÑO PARTICULAR.

Desde 6.- ó sean $ 1.50 oro

LA ULTIMA PALABRA EN CONFORT DE HOTELES

Por planos, tarifas, etc., dirigirse á MAPLE & CO. Ltd., calle Carlos Pellegrini 328, Buenos Aires.

LA INMOBILIARIA

PRIMERA COMPAÑIA ARGENTINA DE SEGUROS GENERALES

FUNDADA EN 1893

GARANTIAS REALES

Capital integrado	$	2.000.000.—
Reservas Vida	"	3.478.109.21
Reservas Generales	"	1.306.458.15
Premios y rentas	"	5.500.000.—
Total	$	12.284.567.36

VIDA, ACCIDENTES DEL TRABAJO, INCENDIO, GRANIZO, MARIT., FLUVIAL, CRISTALES y VIDRIOS

SINIESTROS PAGADOS: $ 16.403.138.86

Presidente: Sr. José Devoto
Presidente de la "S. di B. O. Italiano"
Presidente de la "Compañía G. de Fósforos"
Vicepresidente 1o: Sr. Honorio Stoppani
Director del Banco de Italia y R. Plata
Vicepresidente 2o. Sr. Julio L. Gándara
Propietario.
Tesorero: Sr. Angel Ambrosetti
De la firma Ambrosetti y Cía
Secretario: Ing. Alfredo Del Bono

Directores: Antonio Podestá, propietario; Juan Massone, de la firma Devoto y Cía.; José Tobino, propietario; Juan Balbi, propietario.

Síndico: Arturo Grunewald

Gerentes: Juan A. Dasso, J. Antonio Calcagnino.

Dirección General: Buenos Aires, S. Martín 235 y 253, edificio propio

GERENCIA: U. T. 1183 (Avenida). INCENDIO: MARIT. CRIST. 1184 (Avenida). VIDA-ACCIDENTES: U. T. 3021 (Avenida). GRANIZO: Agentes Generales, 1582 (Avenida). Coop. Telef. 3388 (Central).

Sucursal MONTEVIDEO: 25 de Mayo 458

AGENTES EN TODOS LOS PUEBLOS DE LA REPUBLICA

Lo que yo bebo

para refrescar, y para estar bien

es el agua mineral que yo mismo hago poniendo en un litro de agua ordinaria un paquete de

Lithines del Dr Gustin

Antes, no podia permitirme todos los dias, y en cada comida, beber una botella de agua mineral de Europa, porque me costaba demasiado caro. Hoy dia, tengo la ventaja de obtener 12 litros de agua mineral al precio que antes pagaba por una botella lacrada de agua mineral. ¡Y que delicia de agua! refrescante, gaseosa, yo la bebo pura ó mezclada con una bebida cualquiera á la cual le comunica un sabor exquisito.

Conocidos y empleados en Francia desde hace 2 años los Lithines del Doctor Gustin, acaban de importarse á la Republica Argentina donde podrá adquirirse una caja de esta maravillosa especialidad que contiene 12 paquetes pudiendo hacer 12 litros de agua mineral al precio que cuesta una sola botella lacrada.

DEPOSITO: BOTELLI, TEITELBAUM Y CIA. — Florida 170 — BUENOS AIRES

PAUL DUPIN

Unico Agente para la República Argentina.

Dr. LLAMES MASSINI

Profesor de partos de la Facultad de Medicina. Médico del consultorio de LA PRENSA, jefe del servicio de partos del Hospital Fernández. Atiende especialmente enfermedades de señoras, Viamonte 834, de 2 á 5, menos los jueves.

Dr. GERMAN ANSCHÜTZ

Génito-urinarias y secretas. Reacción de Wassermann (método original). Ultramicroscopia, Cangallo 1371. De 12.30 á 3

SOCIEDAD HIPOTECARIA

BELGA-AMERICANA

Banco Hipotecario Franco-Argentino
226-Bartolomé Mitre-226

Hace préstamos hipotecarios en oro sobre propiedades en la capital federal y sobre establecimientos de campo á plazos largos y sin límite en la cantidad.

Dr. LIZARRALDE

Oído, Nariz y Garganta, Córdoba 869. De 10 á 12 m. Consulta, $ 5.00.

Dr. Pedro del Pino

Especialmente Cirugía general y Ginecología; Alsina 461. De 2 á 4. U. T. 3146.

ALGO SOBRE AVICULTURA

CONCURSOS DE AVES PONEDORAS—ACCION DE ELLOS EN EL MEJORAMIENTO DE LAS APTITUDES DE PRODUCCION — TORNEO CELEBRADO EN MISSOURI—CONCLUSIONES Y PRINCIPIOS DERIVADOS DE ALGUNAS EXPERIENCIAS.

A fines del año pasado terminó uno de los concursos anuales que se celebran en el Estado de Missouri, (Norte América) en el cual tomaron parte aves ponedoras de distintas razas y provenientes de Europa y de América.

Los resultados de positiva utilidad para la industria fueron muy satisfactorios, habiéndose ampliado las pruebas de postura con algunas tendientes á establecer el poder de la herencia, eficacia de diversas selecciones y otros puntos de real interés industrial, no sólo para ese país, sino también, para todos los avicultores.

El lote ganador en la prueba de postura fué de la raza Rodhe Island Red (americana), con un record de 1 042 huevos en el año para las cinco gallinas; lo que viene á ser 208 por cabeza. La mejor postura individual correspondió á una polla Plymouth Rocks blanca (también americana), que llegó á 281 huevos en los doce meses. Cuatro patos Indian Runner pusieron 674 huevos en el mismo tiempo, lo que sin ser un número excepcional para estas aves, es algo muy diferente á lo que generalmente se presume entre nosotros.

El promedio general de postura alcanzado en el torneo fué perjudicado por dos razones: la primera, porque siendo la entrada á él incondicional, muchos granjeros desconocedores remitieron aves no sólo inapropiadas, sino hasta gallinas de tres y cuatro años de edad, las que no obstante conocerse de antemano su fracaso, no pudieron ser retiradas; la segunda, porque otros aficionados tan conocedores como aquéllos, enviaron pollas de tres y cuatro meses de edad que pasaron gran parte de la prueba antes de llegar á su desarrollo.

Tomando por base comparativa la mejor postura obtenida, 208 huevos por cabeza en un lote de cinco animales, vemos que él es muy inferior al de las pruebas celebradas en Australia, donde en varias de ellas el lote ganador ha alcanzado promedios superiores á 250 en los ganadores y alrededor de 200 entre todas las aves competidoras. La explicación de esto no está en la diferencia de raza, pues son las mismas las que compiten en un caso y otro, sino que los torneos de esta índole son relativamente de iniciación en Estados Unidos, mientras que en Australia, se efectúan desde hace próximamente diez años, en los cuales la acción oficial y la profesional no han cesado en ponderar las ventajas de la cría de aves productoras y los grandes beneficios obtenidos han propagado los métodos pertinentes, de práctica general hoy en las granjas australianas. A este respecto tuvimos oportunidad de publicar en artículos anteriores algunas consideraciones, haciendo constar los progresos obtenidos en la producción individual, de las aves de ese país y la cifra de 130 huevos por cabeza obtenida en la primera prueba en 1902 y la de 267 resultado de la última, lo que pone de relieve la eficiencia de los resortes empleados, que también pueden tener aplicación entre nosotros.

Llamamos la atención muy seriamente sobre lo expuesto, de todos los interesados en la propagación de la industria en el país. El mejor medio, el argumento más irresistible, es probar que un manejo inteligente duplicará el rendimiento habitual de nuestras aves, triplicando las utilidades. La explotación de tipos de ochenta ó cien huevos anuales, no es muy retributiva, pero si la producción individual se eleva á ciento cincuenta ó doscientos huevos, cada hectárea

la campaña ocupada por aves, deberá seguramente mayores utilidades con menor capital y trabajo, que empleada en cualquier otro negocio.

En el concurso de referencia, se han anotado el consumo de comida hecho por las diferentes variedades, tomando el promedio por ave de cada una de ellas, que damos á título informativo, conjuntamente con las posturas y la proporción de raciones secas, también individual:

	Posturas	Granos consumidos	Ración seca
Wyandotte plateadas	160	14.	14.030
R. Island	156	14.	15.389
Langshans negras	156	14.	20.
Orpingtons blancas	155	14.	16.760
El leonadas	150	14.	15.600
Id negras	147	14.	12 690
Minorca negra	145	14.	16.760
Leghorns blancas	143	13.800	12.800
Anconas	139	13.800	12.150
Indian Runner (patos)	131	—	48.400
Leghorns blancas cresta doble	127	13.800	99 290
ble	127	13.800	99.290
P. Rocks listadas	126	14.	17.660
Wyandotte blancas	125	14.	13.200
Leghorns oscuras	122	13.800	12 550
P. Rocks leonadas	120	13 600	18.

Las diferencias en la alimentación y postura no son proporcionales. Lo que se hace más visible aún, comparando las aves de la misma raza que aunque de distinta variedad, tienen exigencias análogas. Esta consideración viene á probar que la postura difiere por las condiciones individuales, las que sería posible mejorar sin aumentar el costo de mantenimiento en cantidad apreciable.

Las casas usadas son de amplia ventilación, no entrando en detalles por no ser de adopción adecuada á nuestro país. Sus dimensiones eran de 2.40 metros por 3, para cada lote de cinco animales. En cada una de estas se colocaron dos nidos-trampa; el que consiste en un ponedero en el cual queda el ave confinada hasta tanto el cuidador la ponga en libertad, después de haber anotado el número de un aro de metal que sirve para identificarla y acreditarle en la planilla respectiva la cantidad de huevos que puso. Para el caso se usaron implementos de hierro galvanizado, los que resultaron muy prácticos é higiénicos.

METODO ALIMENTICIO

La ración de granos era compuesta de: 2 partes de maíz partido, 2 de trigo y 1 de avena.

La comida seca: 4 partes de trigo, 8 de afrecho de trigo, 8 de rebachilo ó afrechillo, 8 de maíz molido, 8 de avena molida, 6 de carne seca, 3 de alfalfa molida, 2 de gluten, 12 de parte de sal fina y 1 de carbón en polvo.

La ración seca se conservó permanentemente ante las aves, en comederos usuales. A la mañana se les arrojaba en el escarbadero unos quinientos gramos (en volumen), de la mezcla de granos, para cada lote de cinco gallinas. A la una, un puñado de la misma ración seca; pero humedecida con leche desnatada ó suero de manteca, dada en un comedero apropiado. Esta comida no debe satisfacer á las aves en la medida de su deseo, pues se pondrían luego perezosas, sino que usada en mínima cantidad estimula el apetito y con él el deseo de buscar granos escarbando; á más, sirve para la variedad. Al mismo tiempo se da otro puñado por cabeza, de avena brotada que hace las veces de forraje; pero es de mejor efecto que cualquier otro vegetal. Si este producto está bien brotado puede, en caso necesario, suplir completamente al verde.

En estas experiencias se ha tenido especial cuidado en conservar al alcance de las aves suficiente cantidad de la mezcla indicada para que nunca les faltare; asimismo, se ha prestado igual atención á los bebederos. Un bebedero seco no tarda en paralizar la postura. En tiempo lluvioso ó húmedo se usaba el agua con una mínima dosis de permanganato de potasa, para prevenir los resfríos; teniendo en cuenta el clima extremo de la región y la condición de las aves de diversas procedencias y quizá no preservadas por la selección de los padres. Una ó dos veces por mes se suministró en la comida húmeda un poco de sal de Epsom, á fin de mantener corrientes las vías digestivas.

En lo que respecta á la alimentación, hay que observar, que en verano se disminuye la cantidad de maíz á la mitad, aumentándose en cambio el trigo. La avena, si es de cáscara muy dura y se da sin remojar, puede causar algunos desarreglos intestinales; en este caso hay que disminuirla en las mezclas en que entra entera y seca y aumentarla en las otras.

ALGUNOS PRINCIPIOS COMPROBADOS DURANTE EL TORNEO DE REFERENCIA.

Simultáneamente, con el torneo á que hacemos referencia, se ha llevado á cabo un programa de observaciones, algunas de ellas con los mismos lotes competidores, otras con aves especialmente designadas, así como se han continuado algunas emprendidas con anterioridad, todas las que han sido enunciadas por la dirección de las experiencias. En virtud de la índole de estos enunciados de importancia y utilidad general para los cultores de cualquier país, damos un resumen de esas conclusiones. Establecen ellas:

1° Que se ha comprobado que no existe ninguna variedad ó raza que exceda á las demás en las aptitudes para la producción de huevos.

2° Que esta cualidad depende de la familia ó del pedigree, es decir, de la sangre, más que de la raza.

3° Que en la misma variedad existen animales que poseen una tendencia muy marcada á engordar y otras á poner. Las primeras dejan su mejor producto, vendiéndolas en seguida y las últimas, conservándolas para ponedoras.

4° Que la trasmisión de las aptitudes de producción de huevos depende más del gallo que de la gallina, es decir, que hay que apreciar más un gallo descendiente de grandes ponedoras que á estas mismas, para el acrecentamiento y perpetuación de esa cualidad.

5.° Que cuando no se conoce el pedigree de las aves, es indiferente elegir, bajo el punto de vista de la producción, una variedad que otra, debiendo sólo tenerse presente el color, tamaño y formas, para luego entonces seleccionar y criar en la dirección deseada. Es un peligro estar cambiando de raza á menudo, pues que se pierden sin provecho, los conocimientos de las peculiaridades propias de las desechadas.

6.° Que el nido de trampa es insustituible para conocer y perpetuar la condición de las ponedoras de invierno y otoño.

7.° Que el estilo de casa tiene mucha influencia en la producción, debiendo ella ser fresca en verano y en invierno, en resguardo eficaz contra las inclemencias del tiempo, bien ventilada y alumbrada.

8.° Que las gallinas son muy gustosas de la avena brotada, la que les es muy beneficiosa para la digestión y contribuye á aumentar la postura.

9.° Que una ligera porción de comida húmeda estimula el apetito y la producción de huevos.

10 Que algunas gallinas altas productoras, ponen huevos de cáscara muy fina y germen débil. Y que de la categoría de excepcionales productoras, hay que escoger para reproducción, aquellas que se distingan por la fecundidad de sus huevos y la vitalidad de sus pollos.

11. Que las aves pequeñas pueden comer raciones más ricas en grasa con menos peligro de engordar que las de mayor talla.

12. Que la producción de huevos de las razas mediterráneas sufre más á causa del frío extremo que las otras clases de aves, por ser su plumaje más ligero, su cuerpo más pequeño y su cresta más desarrollada.

13 Que una gallina propiamente criada, tiene que dar provecho con un manejo adecuado.

14 Que entre los diversos factores que contribuyen á la producción, alojamiento, comida y aptitudes de los ascendientes, es este último el de mayor importancia.

15. Que una producción liberal de huevos requiere una alimentación generosa especialmente en invierno.

16. Que la regularidad en las comidas es esencial.

17. Que las gallinas deben ser siempre manejadas suavemente, siendo nocivo á sus órganos productivos las excitaciones y los sustos, aun la impresión de ver en sus corrales perros ú otros animales que les sean extraños.

18. Que la semilla de nabo colorea los huevos de verde, y la cebolla, cuando es ingerida cruda en grandes cantidades, afecta su sabor.

19. Que los corrales deben ser frescos y sombreados en verano, y los alojamientos muy limpios en todo tiempo. Que la presencia de ácaros, piojos, etc., en las aves, disminuye inmediatamente la producción de huevos.

20. Que las gallinas conservadas sin gallo ponen algunos huevos más que cuando están con él.

21. Que la mayoría de las buenas ponedoras empiezan á mudar tarde y que el embellecimiento del plumaje requiere la paralización de la postura.

22. Que las grandes ponedoras tienen, proporcionalmente, formas amplias. El dorso ancho, esqueleto voluminoso, dando sitio pleno á los órganos de producción y digestivos; cuerpo sólido y compacto.

23. Que una buena ponedora es muy comilona, porque para producir mucho, hay también que poseer capacidad para asimilar la cantidad de sustancias necesarias á la formación de los huevos.

24. Que las disminuciones rápidas de postura acontecen por las variaciones grandes de temperatura, ó no por un frío ó lluvias prolongadas.

25. Que una buena gallina puede conservarse hasta los cuatro años de edad provechosamente, pues se ha observado casos de posturas de ciento cincuenta huevos en el tercer año de producción.

26. Que las más de las ponedoras excepcionales, poseen una cresta de buen tamaño en comparación de la que corresponde á la raza.

27. Que hay en todas las variedades, un amplio campo para mejoramiento, es decir, que ellas son capaces de rendir mucho más de lo que producen en la actualidad y ello puede conseguirse con un manejo constante y adecuado.

¡Oferta Excepcional!

Núm. 1—SOBRETODO de casimir de lana, en colores lisos y fantasía, con cuello de casimir, buenos forros y confección esmerada, para niños de 3 á 16 años,

á $ 8.25

Núm. 2—CAPA MARINERA, de cheviot azul de lana, con caperuza forrada, cuello con aplicaciones doradas y botones con ancla, para niños de 2 á 11 años,

á $ 2.75

Núm. 3—SOBRETODO NAVAL, de cheviot azul marino, con caperuza y presilla atrás, cuello con estrellas bordadas y botones dorados, para niños de 3 á 11 años,

á $ 9.25

ATENCION: Estos precios regirán hasta el dia 1º de Mayo solamente

"Al Palacio de Cristal"

GONZALEZ BARRIO & Cía.

Victoria esq. Chacabuco Buenos Aires

Gratis remitimos nuestro GRAN CATALOGO DE INVIERNO, de confecciones y artículos generales para hombres y niños; se remite sólo al interior de la República.

CUIDADO

CON SU ORINA

La orina es el barómetro de la salud.

Todas las personas que sufren deben pensar antes de cualquier cosa á la presencia del azúcar ó de albúmina en su orina.

Sobre cien enfermos de gravedad que consultan al médico, hay un noventa por ciento á quienes se les contesta: "¿Por qué no vino antes?".

Cuántos fallecimientos prematuros serían evitados, si cada uno analizara sus orines en su debido tiempo.

Las innumerables enfermedades que provienen de la presencia del azúcar y de la albúmina, se pueden curar cuando se cuida desde el principio.

Analizar frecuentemente su orina aún teniendo buena salud, debería ser una costumbre tan corriente, como tomar baños ó hacer inspeccionar la boca por el dentista. Parece fastidioso tener que llevar un frasco de orina al análisis. Ah' Si se pudiera examinar en casa reservadamente!

Esta operación que antes parecía muy delicada, se hace hoy prácticamente y económicamente con la ayuda del

ESTUCHE DOSURINA

Con él cualquier persona, una señora, un niño pueden en cinco minutos, sin preparativos y sin trastornos de ninguna clase, conocer la dosis de los elementos nocivos que se encuentran en la orina.

Existen tres modelos:

1o. El estuche A, especial para saber si hay albúmina y conocer su dosis, útil principalmente para señoras embarazadas, para quien los accidentes de albuminuria ignorados pueden ser funestos.

2o. El estuche D, especial para los diabéticos, que permite fácilmente indicar la dosis exacta del azúcar.

3o. El estuche INDEX, estuche preventivo por excelencia: se podría llamar el estuche del padre de familia, denuncia los elementos nocivos en una orina cualquiera, sin dosificarlos.

Si es cierto que ninguno de estos estuches suprimen el médico, cada uno de ellos es su mejor auxiliar. Todos los médicos que los han empleado hasta hoy, los han ponderado con entusiasmo.

Estos estuches elegantes, contienen todo lo necesario, con modo de empleos, fácil, permitiendo á los enfermos hasta los menos iniciados á las prácticas de la química, de saber si son diabéticos ó no, si son albuminúricos ó no y á qué grado lo son.

Desde hoy en adelante no es más difícil analizar su orina, que el preparar una taza de te.

Los reactivos son renovables y preparados de tal modo, que su conservación es segura, su sensibilidad y precisión perfectos.

" El precio de cada estuche completo es de $ m|n. 3.50. La caja de 10 " reactivos para reemplazar los del " estuche una vez agotados, es de " $ m|n. 2.—, más 50 centavos de en- " vío, en caso de no ser retirados de " nuestros escritorios.

Dirigir toda la correspondencia y pedidos á CAILLON y HAMONET, calle Tacuarí núm. 267, Buenos Aires.

Dr. BRIANCESCO

Enfermedades internas. Corazón y vías digestivas. De 4 á 6 p. m. Córdoba 869.

DOCTOR TAVOLARO

ESPECIALISTA

en la aplicación del

606-914

SECRETAS y DE LA PIEL

de 9 a 11 a. — 3 a 6 p. m.

CALLAO 158

v15m

Dr. Quadri

Especialista en oído, nariz y garganta. Jefe de los servicios de estas enfermedades en el Hospital de Niños y en LA PRENSA. Ha trasladado su consultorio á Santa Fe 1294. De 2 á 5 p. m. Menos los martes.

TODAS LAS

HERNIAS

se reducen radical y rápidamente por "EL NUEVO SANGLUM ELASTICO" patentado. Resultados positivos, sin molestias en ambos sexos y á toda edad. Instituto Ortopédico. Corrientes 619. Medias elásticas, etc.

FAJAS CONTRA LA OBESIDAD

Dr. CASTAÑO

Médico director del servicio de afecciones urinarias del Hospital San Roque. Curación radical de la Hipertrofia de la Próstata. Tucumán 830.

EN 12 MENSUALIDADES

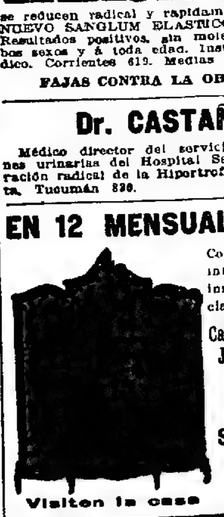

Con solo buenos informes, entrega inmediata de toda clase de muebles.

Camas de bronce
Juegos de sala, etc.

1124 SARMIENTO 1128

Visiten la casa

L. SIGAL & Co

INSTITUTO TERAPÉUTICO

para enfermedades secretas, Córdoba 669. Abonos de curaciones: Por 5 días, 20 $; 15 días, 35 $; 30 días, 60 $.

De 8 á 11 de la mañana, de 1 á 7 de la tarde y de 8 á 10 de la noche.

v30

Dr. P. B. FERRO - Oculista

Enfermedades de sus ojos, anteojos. Médico del Hospital de Clínicas, San José 319 de 1 á 3 p. m. U. T. 879 (Libertad). v26

AFECCIONES DE LAS VIAS URINARIAS Y SECRETAS

por el doctor Feruiano, profesor de la universidad de Nápoles y doctor Malvicino, de la universidad de Turín. Se aplica:

606 y 914

Consultas de 8 a. m. á 7 p. m. y de 8 á 10 p. m., Tucumán 896. v10m.

Doctor ZAMBRINI

Jefe del servicio de nariz, garganta y oído del hospital San Roque, Maipú 248, de 1 á 3 p. m.

DR. ANTONIO J. MANES

Especialista en enfermedades de los ojos y anteojos. Oculista del Hospital Rawson. De las clínicas de Viena, París y Freiburg. Suipacha 29, de 2 á 5. v30

Dr. GRECO Profesor suplente de enfermedades de la piel y venéreo-sifilíticas. Hospital San Roque. De regreso de Europa. Consultas de 1 á 4 p. m., Esmeralda 872.

AJENJO... BERGER

Dr. BAFICO especialista en enfermedades de la piel y secretas. Médico de sala del Hospital Rawson. Vías urinarias, radioterapia. —TUCUMAN 719, de 2 á 7. v3m.

SANATORIO DE CIRUGIA

VIAMONTE núm. 1583

De los doctores Francisco Llobet y S. J. Medina, cirujano del Hospital Rawson. Se reciben enfermos pensionistas, á 10, 15 y 20 $ diarios; los que podrán ser operados por facultativos extraños á la casa.

Dr. LACAVERA Profesor de la Facultad. Médico director del hospital de Clínicas. Enfermedades del estómago, intestinos é hígado. De 2 á 4.—CARLOS PELLEGRINI 810. v7m.

DE LO BUENO EL MEJOR

SANTAL-MONAL

CURACIÓN RÁPIDA y RADICAL

de los Flujos antiguos y recientes y de todas las Enfermedades de la Vejiga y de los Riñones.

Laboratorios MONAL *NANCY (Francia).*

Dr. PACIFICO DIAZ

Especialista en enfermedades de la piel (del hospital de Clínicas y del Militar). Cerrito 393. De 1 á 4 p. m. v3

A LOS ENFERMOS DE LA PIEL

Se garante la curación radical del eczema agudo y crónico, psoriasis, psicosis, lepra (en el primer período), herpes, tiña, etc., con las aplicaciones del maravilloso específico de Oriente "DERMIKAL". Consultorio del doctor Cantarell, Lavalle 910, de 2 á 5 p. m. v26

Corazón - Estómago y Pulmones

Dr. Diego Dávison. Ex médico interno del Hospital Real de Edimburgo. Rayos X. Consulta de 1 á 4 p. m., Corrientes 881.

Sanatorio "GUTIERREZ"

de cirugía, dirigido por los doctores Avelino Gutiérrez, profesor de la Facultad de Medicina, y Angel Gutiérrez jefe del servicio de cirugía general de mujeres y de ginecología del Hospital Español.

Se reciben pensionistas de distintas categorías. Rivadavia 5611. — Consultas: doctor Avelino Gutiérrez, martes, jueves y sábado, de 3 á 5 p. m.; doctor Angel Gutiérrez, lunes, miércoles y viernes, de 3 á 5 p. m., Bartolomé Mitre 1545. v3m.

Dr. MAIDANA Jefe de los servicios de garganta, nariz y oído de los hospitales Francés y Rivadavia. Consultas de 2 á 4, Carlos Pellegrini 1048.

STÉNOL

DE

Charles CHANTEAUD

Excelente Medicamento tónico contra la *Debilidad, Cansancio,* y para los *Convalecientes.*

Preparado en el Laboratorio Charles CHANTEAUD 54, Rue des Francs-Bourgeois, PARIS

DEPOSITO en TODAS las BUENAS BOTICAS

RIVADAVIA 842: Especialista en enfermedades internas de Señoras, Niños, Partos. Dr. F. López de las clínicas de París, Berlín, Londres. Electricidad Médica Universal (nerviosas, psiquiatría), asiste á domicilio: Martes, Jueves y Sábados: en el consultorio: Lunes, Miércoles y Viernes, de 10 á 12, de 2 á 7. Teléf. Lib. 5597. Dr. Faustino López. RIVADAVIA 842.

ENFERMEDADES de LOS OJOS

Dr. Crespo

De la Clínica del Profesor Panas de París. Lunes, Martes, Jueves y Viernes, de 1 á 4. Cerrito 52. v2i

(3)

FERNANDO AUBIER

UN ERROR JUDICIAL

—¡Sí... ya sé que... —balbuceó Alejandrina—que mi hermano había dado su cuerpo para el laboratorio del doctor. Es horrible. Así pues me he equivocado. No es él á quien he visto hace poco. Pero...

—Comprendo su emoción, señorita. Y para hacerle olvidar más pronto la conmovedora aparición del duplicado de Roger Vernelle, Grandmain le habló del botón descubierto en la cama de la señora Lobbe.

—Siempre me he guardado de animarle en sus esperanzas—le dijo. Pero esta vez me parece que está usted en el buen camino. La herrumbre que se ve sobre este botón podría ser sangre, como lo observaba hace poco. Vea, pues, al doctor Pilort.

Alejandrina hizo un movimiento de repulsión y él continuó:

—No ignoro las legítimas repugnancias de usted. Pero sería injusto guardarle rencor; su hermano de usted le legó su cuerpo; lo hizo pagándolo bien de la ciencia. El doctor se acordó bien de rehusar ese fúnebre legado. No debe usted mirarlo con malos ojos.

En ese momento la sirvienta del juez entró en el gabinete, llevando en la mano un papel azul.

—Es una carta pneumática—dijo el juez. ¿Me permite usted leerla?

Alejandrina, habiéndola abierto se puso muy pálida.

—Es extraño, después de lo que me ha contado hace poco sobre su alucinación delante del Palacio de Justicia...

Alejandrina leyó con una angustia que aumentaba á cada palabra:

"Confesión de Roger Vernelle en el momento de la inocencia de su cliente. Había prometido rehabilitar su memoria. ¿Piensa todavía hacerlo? Roger Vernelle se despertaría entre los muertos más bien que soportar que su nombre continúe siempre deshonrado. No ha matado á la señora Lobbe".

—Es extraño—dijo ella.

—¿Conoce usted la letra?

—Sí y no. Podría ser la de mi hermano. Pero no me atrevo á afirmar nada. Evidentemente es menos semejante que el hombre de hace poco lo era con Roger. Las mayúsculas sobre todo son las de un sér caprichoso y mi hermano era muy sencillo.

—Es extraño—afirmó el abogado.

—¡Es extraño!—repitió otra vez Alejandrina.

Algunos segundos de silencio acentuaron su estupor.

El primero que habló fué el señor Grandmain.

—La condena de su hermano es horrible. No se explicaría si, en el momento del asesinato de la señora Lobbe, la opinión pública no hubiera sido removida por otros crímenes muy numerosos y cuyos culpables no se consiguió descubrir. Roger Vernelle, inocente, ha sido la víctima expiatoria. Usted y yo lo sabemos bien. ¿Pero qué otro de sus amigos comparte esta convicción y juzga á propósito estimular así misteriosamente nuestro celo para la rehabilitación?

—Ya no tenía amigos—dijo Alejandrina. Yo no conocía otro que el doctor Pilort que se presentó como testigo á su favor.

—Váyale á ver pues. Ya que nuestros esfuerzos van á entrar en una fase más activa, puede sernos útil. Lo será ciertamente con sólo explicar esta mancha sobre el botón que usted ha encontrado.

—Voy al momento—dijo la joven.

Una hermosa energía la animaba cuando se levantó. Sus ojos ardientes habían secado las últimas lágrimas: tenía miradas lejanas, fijas en el mismo objeto, hacia la noble misión que se había impuesto.

III

El doctor Pilort, á quien se proponía ver Alejandrina, era tan célebre entre los médicos como lo era poco del público. La gente no sabía nada de él, porque él se negaba á constituirse una clientela entre el mundo elegante y porque no salía mucho de su pequeño pabellón del hospital Cochin. En cambio, todos los sabios le estimaban por la conciencia de sus trabajos y todos los médicos de Francia y del extranjero se interesaban en sus operaciones.

Con él, la cirugía había dado un gran paso; de vacilante que era delante de nuestros delicados órganos, se había vuelto muy audaz. Alexis Carrel, el maravilloso taumaturgo del Instituto Rockfeller en Nueva York, no tenía mejor discípulo.

Alejandrina que no estaba al corriente de su vida laboriosa, consultó una guía en una oficina de correo para buscar su domicilio.

El nombre del modesto doctor Pilort no estaba. Como ella no estaba muy lejos del hospital Cochin, continuó subiendo la calle Saint-Jacques pensando que allí al menos sabrían informarla. Era ya de noche cuando llegó delante de la fachada carcomida y vieja del establecimiento.

Pero apenas hubo pasado el portal, toda una serie de edificios y pabellones nuevos le aparecieron á la luz mediocre de los faroles de un gran patio.

—Quisiera ver al doctor Pilort—dijo ella al conserje—y he perdido su dirección.

—¿Su dirección?, respondió un hombrecillo que tenía la cabeza cubierta por un gorro griego, un binoculo de oro como el señor Wax, el procurador, una larga cadena de reloj de oro también é innumerables manchas sobre la parte delantera de su saco y de su chaleco. ¿La dirección del doctor Pilort? No la conozco. Diríjase al administrador. Sólo él podrá informarla. Pero sé que él no la dirá nada. El doctor Pilort está en su servicio y si se lo dice el corazón á usted vaya á preguntarle á él mismo donde vive. Está en el fondo del patio á la izquierda; usted leerá encima de la puerta: "Pabellón Ambrosio Paré".

Cuando vió que Alejandrina se alejaba ya por ese lado, la llamó:

—Sé bien que usted no lo conoce mucho—dijo riéndose. ¿Se figura usted acaso que él la va á recibir? ¿No le han avisado que no era un señor como todo el mundo? Si quiere verle, venga una mañana los días en que opera. Y aun no afirmo que la dejará entrar, porque en su servicio no es como en otras partes. No acepta sino á los médicos cuando le son recomendados. Respecto á los otros, todos los doctores rumanos, rusos ó griegos van á casa de Lobe ó á "casa de Maloin, que buscan el reclamo. ¿Es usted médico, señorita?

—No, pero no creo que el señor Pilort se niegue á recibirme.

Tanta seguridad impuso al conserje. Bajó la cabeza para ver á la visitante por encima de su binoclo de oro y al verla tan resuelta á pesar de las advertencias que acababa de darla, hizo una mueca:

—Ya que he indicado á usted el camino, ya sabe usted lo que tiene que hacer. Pero aparte de todo, no estoy encargado de vigilar el servicio del doctor Pilort. ¡Está tan mal educado! Vaya, pues; y si no le cierra la puerta, si usted llega hasta él en su laboratorio, donde está siempre cuando no tiene operaciones, usted puede decir que ha hecho un milagro.

—Muchas gracias, señor—respondió Alejandrina alejándose hacia el patio.

Llegó muy pronto delante de una casita cuyos ladrillos claros y lustrosos encuadraban encima de la puerta de entrada estas palabras en letras de oro: "Pabellón Ambrosio Paré". Sin vacilar, sin acordarse siquiera de las advertencias que acababa de oir, subió el vestíbulo y no viendo llamador, se introdujo en la mansión del temible cirujano.

Nadie vino á detenerla en el umbral. Cruzó un ancho vestíbulo, se internó por un corredor adonde daba la sala de los operados, vació un momento delante de varias puertas que le interceptaban el paso y después, no viendo á ninguna enfermera que pudiera informarla, se decidió á levantar un picaporte.

La puerta estaba encuadrada de luz. Cuando ella abrió, un estrépito de juramentos saludó su aparición. Al mismo tiempo una silla se derribó, una retorta fué á aplastarse en el suelo y, misteriosamente, sin ninguna mano visible que hiciera esa tarea, la puerta de un gran armario y luego otra puertecita en el extremo de la sala se cerraron bruscamente.

Alejandrina vió entonces delante de ella dos hombres uno de los cuales, avanzó hacia ella con ojos extraviados y labios trémulos de cólera. Ella creyó un momento que él iba á echársele encima y golpearla, cuando una especie de silbido se oyó en la sala. Inmediatamente el energúmeno se calmó y preguntó en tono suave:

—¿Qué quiere usted, señorita Vernelle?

—En efecto, dijo Alejandrina estupefacta por la sorpresa. Yo soy la señorita Vernelle, la hermana de Roger Vernelle á quien debe usted conocer bien. Pero yo no sabía que usted me conociera también, porque nunca le he visto.

El hombre se sonrió y contestó:

—Si usted no me ha visto nunca ¿cómo es que usted no haya vacilado en pensar que usted hablaba al doctor Pilort?

—Me habían avisado que usted no toleraba fácilmente á los extraños la entrada de este pabellón.

—Los informes son exactos, señorita. Siéntese y sírvase explicarme los motivos de una visita que no me sorprende quizás.

Tenía ojos extraños, de esos ojos extraviados que se ven en ciertos poetas, en todos aquellos cuyos ensueños están por encima de las cosas mezquindades. Su voz que la cólera, antes, hacía aguda, ronca, desagradable de oir, era al contrario blanda y grave como un violoncelo.

—Si mi presencia no le sorprende—dijo Alejandrina—no debía usted preveerla puesto que yo no sabía, una media hora antes que yo vendría á verle.

—Yo quería solamente declarar con eso, señorita, que esperaba un día ú otro su visita. Pero siendo médico y no brujo, no podía prever que usted vendría hoy. Y puesto que es usted curiosa y quiero tranquilizarla, sepa que la he conocido al momento por haber visto su retrato en todos los diarios.

—Es verdad—suspiró la joven—la prensa me ha hecho una deplorable publicidad que sufriré toda la vida.

Ella miró á su alrededor antes de continuar. En el extremo de la sala, inclinado sobre frascos, otro hombre parecía trabajar.

—No tema nada—dijo el doctor Pilort. Es un ayudante que he traído de los Estados Unidos, el señor Apleton. No comprende sino el inglés y no habla sino por signos, porque es mudo.

Como su maestro, el señor Apleton no parecía tener más de 35 años. Como él llevaba toda la barba, pero una barba tupida y larga que le comía casi toda la cara. Cabellos espesos echados hacia atrás á la rusa, le invadían la frente, muy baja. Por último sus ojos, protegidos por anteojos con anchos vidrios oscuros, estaban sobrepuestos por una maraña de cejas. Esta abundante vegetación pilosa quitaba toda expresión á su rostro.

—Le confesaré—dijo Alejandrina al cirujano—que he vacilado mucho antes de venir. Usted no ha respondido á las cartas que yo le he escrito para suplicarle que me devolviera el cuerpo de mi hermano. Mi educación me ha preparado, es verdad, á comprender las necesidades de la ciencia, pero pensaba que usted tenía otras ocasiones de hacer trabajos de anatomía y que un poco de compasión le hubiera decidido á satisfacer mi deseo.

Sin duda en apuros para dar una respuesta aceptable, el doctor Pilort hizo un gesto con los hombros y las manos que quería expresar la fatalidad. Toda palabra es inútil—parecía decir—es preciso resignarse cuando lo inevitable se ha efectuado.

—La excelencia de su acogida—prosiguió Alejandrina—me persuade al menos que no es usted un hombre sin corazón. Usted que era el amigo de mi hermano. Roger, sabe que es inocente. ¿Quiere usted ayudarme á buscar las pruebas? Tengo una precisamente, un botón de puño que encontré ayer en la madera del lecho de la señora Lobbe y que no ha podido pertenecer á Roger.

El señor Apleton desvió la atención de los frascos, y vino más cerca á contemplar y manipular una serie de probetas. Alejandrina se contrarió. Ese sér silencioso cuya cara ocultaba una espesa máscara de pelos, le asustaba. Temía que comprendiera lo que ella decía y prosiguió en voz más baja sus revelaciones.

(Continuará)

El Progreso

Bme MITRE y ESMERALDA

TODOS LOS VIERNES SALDOS y RETAZOS

OCASIONES EN TODOS LOS DEPARTAMENTOS

Algunos precios excepcionales:

TAPADOS estilo inglés de tejido zibelina, para señoras y señoritas, á $ 19.90

TRAJES tailleur de sarga azul marino ó negra, adornos de terciopelo y seda, á $ 39.00

TAPADOS de paño liso, con cuello de soutache, forro de polonesa. Para niñas de 4 á 9 años, á $ 8.90

SOMBRERITOS para niñas, muy bien adornados con cintas ó flores $ 8.50

TERCIOPELO inglés, calidad superior, colores surtidos y negro, á. . $ 0.80

BOMBASI (Velours), gran surtido en colores. El metro, á. . . . . $ 0.40

BATONES de pirenée pura lana, colores lisos ó á bastones, con galón, punto tricot y cordeliere $ 13.90

JUEGOS para te, de granité, con encajes y bordados, tamaño: 1.50 por 1.50, con 6 servilletas $ 9.80

GUANTES imitación piel de Suecia, todos los colores; cortos, con broches á presión. Para señoras, á . . . . . $ 0.50

CAMISETAS punto tricot de lana merino, mangas largas, colores surtidos. Para señoras, á $ 1.95, $ 1.45, $ 1.25 y. . .$ 0.95

BLUSAS GOLF de pura lana, punto elástico, malla gruesa, todos los colores y tamaños, á. .$ 3.75

LANA MECHA, varios colores. El ovillo, á. . .$ 0.80

CON MOTIVO DE NUESTRA EXPOSICION GENERAL DE **BONETERIA** continúan rigiendo los precios de gran réclame en este departamento.

Dr. CARLOS ROBERTSON

Profesor de la Facultad, cirujano del consultorio de LA PRENSA, jefe de la sala V de cirugía del Hospital San Roque. —TUCUMAN 529. Consultas, de 1 á 4 p. m.

Dr. Julio Darnet CHACABUCO 638

De 10 á 1

CLINICA MEDICA

LUTOS

Las familias pueden solicitar que una de nuestras empleadas concurra á domicilio, para recibir órdenes respecto á confección de lutos, dar precios y demás indicaciones del caso.

En exposición los últimos modelos para Otoño é Invierno.

GATH & CHAVES

Sociedad Anónima - B. Aires

"LOS LUTOS"

443 C. Pellegrini 445

U. T. 1873 (Libertad)

Al domicilio de las familias que le soliciten concurrirá una de nuestras empleadas, con toda clase de artículos de luto, presupuestos de confecciones, etc. Aparecerá el catálogo No. 9, se remite gratis.

Tapados primer luto, $ 36

"LOS LUTOS"

AVISOS FUNEBRES

SEPELIOS

ANA C. DE LAGOMARSINO—q. e. p. d.—Falleció el 24 de Abril de 1913, confortada con los auxilios de la santa religión.—Sus hijas Adelina L. de Saccone, María L. de Nicolini, Catalina L. de Caminos, Sofía L. de Podestá y Hermilia Lagomarsino; sus hijos políticos Bernardino Saccone, Sergio Nicolini, Samuel Caminos y Luis Podestá; su hermano Juan B. Cevasco (ausente); nietos, sobrinos, primos y demás deudos, invitan á sus relaciones á acompañar los restos de la extinta al cementerio del Norte, hoy viernes 25, á las 9 a. m. En la iglesia de San Pedro Telmo se oficiará una misa de cuerpo presente á las 9.30 a. m. Se ruega no enviar coronas. El duelo se despedirá por tarjeta. Unica invitación. Casa mortuoria, Piedras 1740. Nota: Carruajes en la casa Miras Hnos. y Cía., hasta las 8.30 a. m.

TOMAS GREGORIO FREIRE—q. e. p. d.—Falleció el 23 de Abril de 1913. —Su hermana María Luisa Freire; sus tíos Dolores Freire y Juan Cañizo, sus primos políticos José C. de Cañizo, sus primos Joaquín V. Cañizo y Josefa C. de Cañizo, sus primos Joaquín V. Cañizo y Josefa C. de Cañizo, María V. de Cañizo y demás deudos, (presentes y ausentes), invitan á sus relaciones á acompañar los restos del extinto al cementerio del Oeste, hoy viernes 25 á las 9 a. m. Unica invitación, despedirá por tarjeta. Unica invitación. Casa mortuoria, Lima 168. Nota: Carruajes en la casa Miras Hnos. y Cía., Balcarce 212, hasta las 8.40 a. m.

ESTEBAN ETCHEVERRY—q. e. p. d. —Falleció el 24 de Abril de 1913.—Su esposa María Laguerre de Etcheverry; su hermana María Etcheverry de Bidegaray (ausente), sus hermanos políticos Pedro Bidegaray y Catalina Daguerre de Pellerano (ausente), sobrinos, tíos, primos y demás deudos, invitan á sus relaciones á acompañar los restos del extinto al cementerio del Norte, mañana sábado 26, previa misa de cuerpo presente que se repetirá en la iglesia del Pilar, á la hora que se indicará en los diarios de la tarde. Casa mortuoria, Belgrano 3740. Unica invitación. El duelo se despedirá por tarjeta. Se ruega no enviar coronas. Nota: Carruajes en la empresa Luis Barberis. v26

JOSEFINA MARQUEZ—q. e. p. d.—Falleció el 24 de Abril de 1913 confortada con los auxilios de la santa religión—Sus hermanos Luciano, María Luisa Garay de Barragán, sus sobrinos, primos y demás deudos, invitan á sus relaciones se dignen acompañar los restos de la extinta al cementerio del Norte, hoy viernes 25 de Abril, á las 4.30. Casa mortuoria, Pueyrredón 1772.—Nota: En la misma casa de Luis Bietti, Arenales 2829, habrá carruajes.

ALBERTINA LASTRA—q. e. p. d.—Falleció en París el 1º de Noviembre de 1912.—Su señora madre Juana C. de Lastra, sus hermanos María Julia, Juan José, Alberto y Celsa, sus tíos, primos y demás deudos, invitan á sus relaciones á acompañar los restos de la extinta al cementerio del Norte, previa misa de cuerpo presente que se dirá en la iglesia del Pilar, el día y hora que oportunamente se indicará. El cortejo fúnebre partirá de la casa mortuoria, Cucha Cucha 60 (Flores), á las 7.30 a. m. Unica invitación. El duelo se despedirá por tarjeta. Se ruega no enviar coronas. Casa mortuoria, Bulnes 736. Nota: Carruajes en la empresa Lázaro Costa, Rioja 280.

FRANCISCO BELLOMO—q. e. p. d. —Falleció el 23 de Abril de 1913.—Su esposa María A. de Bellomo; sus hijos José, Agustín, Carlos, Francisco, Pedro, María y Santina; sus hermanos Bernardo, María B. de Chiesa, Magdalena B. de Franco, Antonio (ausente) y Catalina B. de Terragno, su señora madre política Magdalena C. de Malaspina; hermanos políticos, sobrinos, primos y demás deudos, invitan á sus relaciones á acompañar los restos del extinto al cementerio del Oeste, hoy viernes 25 á las 2.30 p. m. Unica invitación. El duelo se despedirá por tarjeta. Casa mortuoria, California 1452 Nota: Carruajes en la empresa Lázaro Costa, Rioja 280.

LEONIDA M. MONCLAA DE BARTOLINI—q. e. p. d.—Falleció el 24 de Abril de 1913.—Su esposo Pedro Bartolini; su señora madre Lucía M. de Moncláa, su suegros políticos Pedro M. Bartolini y María R. de Bartolini; su hermana Victoria M. de Grondi (ausente); su hermano político Luis Grandi (ausente), tíos y demás deudos, invitan á sus relaciones á acompañar los restos de la extinta al cementerio del Oeste, hoy viernes 25 de Abril, á las 3.30 p. m. Unica invitación. El duelo se despedirá por tarjeta. Casa mortuoria Humahuaca 3568. Nota: Carruajes en la empresa Lázaro Costa, Rioja 280.

HONORIO SENET—q. e. p. d.—Falleció en San Martín el 24 de Abril de 1913.—Su esposa Ventura Márquez de Senet, sus hijos Honorio Rosario, María S. de Grumolson, Audide S. de Quaglia, Ulises y Haydée, sus hijos políticos Adela W. de Senet, Josefina G. de Senet, Edmundo Grumolson, León Quaglia, Gabriela G. de Senet, sus nietos hermanos políticos y demás deudos, invitan á sus relaciones á acompañar los restos del extinto al cementerio de la localidad hoy 25 de Abril á las 10.30 a. m. Se ruega no enviar coronas El duelo se despedirá por tarjeta. Casa mortuoria Ayacucho 85, San Martín. Nota: Habrá coches en la cochería de Scapola y Bertolotti

CARLITOS ALVAREZ DRAGO—q. e. p. d.—Falleció el 24 de Abril de 1913. —Sus padres Manuel Alvarez Drago y Raquel Tobal, sus abuelos Mercedes Drago de Alvarez y Pedro L. Tobal, sus hermanitos, tíos, primos y demás deudos, invitan á sus relaciones á acompañar los restos del extinto al cementerio de Flores, hoy viernes 25 de Abril, á las 4 p m Unica invitación. El duelo se despedirá por tarjeta. Casa mortuoria, Rivera Indarte 67 (Flores). Se ruega no enviar coronas. Nota: Carruajes en la empresa de Luis Tarulla y Hno., Rivadavia 7206.

ANGELA STURLA DE RAGGIO—q. e. p. d.—Falleció el 24 de Abril de 1913.—Su esposo César Raggio; sus hijos César, Rosa, Zulema, Osvaldo y Armando y demás deudos, invitan á sus relaciones á acompañar los restos de la extinta al cementerio del Oeste hoy viernes 25 de Abril, á las 3.30 p. m. Unica invitación. El duelo se despedirá por tarjeta. Se ruega no enviar coronas Casa mortuoria, Buenos Aires 705. Nota: Carruajes en la empresa Manuel Costa y Cía., Rioja 170.

ALFONSINA H. DE VOLLUS—q. e. p. d.—Falleció el 24 de Abril de 1913. —Sus hermanas Luisa H. de González y Malvina H. de Mastrángelo, sus hermanos políticos Jesús González (ausente) y Antonio Mastrángelo; sobrinos y demás deudos, invitan á sus relaciones á acompañar los restos del extinto al cementerio del Oeste, hoy viernes 25 de Abril, á las 9.30 a. m. Unica invitación. El duelo se despedirá por tarjeta. Casa mortuoria, Rivadavia 5147.—Nota: Carruajes en la empresa de Juan Bautista Spallarossa, Ascuénaga 940.

NICOLAS PARODI—q. e. p. d.—Falleció el 24 de Abril de 1913.—Su esposa Giuditta S. de Parodi, sus hijos Juan, Amelia, Victoria y Zulema; sus hermanos Mariana P. de Pagani, Catalina P. de Rey y María P. de Rocca, sus hermanos políticos, sobrinos y demás deudos, invitan á sus relaciones á acompañar los restos del extinto al cementerio del Oeste, hoy viernes 25 de Abril, á las 3 p. m. Unica invitación El duelo se despedirá por tarjeta. Casa mortuoria, Río de Janeiro 1147.—Nota: Carruajes en la empresa de Manuel Spallarossa y Hnos., Corrientes 2180

CHERUBINI GINI—q. e. p. d.—Falleció el 24 de Abril de 1913.—Sus hermanos Cayetano y Adolfo Gini (ausentes), Raquel G. de Castelli, María G. de Rimoldi, Rosa Gini y Luisa G. de Domínguez, sus hermanos políticos José Castelli y Bautista Rimoldi, sus tíos, sobrinos, primos y demás familia invitan á sus relaciones se dignen acompañar los restos del extinto al cementerio del Oeste, hoy viernes 25 de Abril, á las 3 p. m. Favor que agradecerán. Casa mortuoria, Zavaleta 23. Unica invitación. El duelo se despedirá por tarjeta.—Nota: En la cochería de Adamoli habrá carruajes.

TENIENTE FRANCISCO IRIARTE—q. e. p. d.—Falleció el 27 de Abril de 1912. Los jefes y oficiales de la escuela de clases, invitan á los miembros de la familia del extinto, compañeros de armas y á sus relaciones para concurrir el día 27 de Abril á las 10 a. m., aniversario de su muerte, al cementerio del Oeste, con objeto de colocar en su tumba la placa que en homenaje á su recuerdo le dedica el personal de la escuela de clases. v27

Teniente primero FRANCISCO PRIANO—q. e. p. d.—Falleció el 27 de Abril de 1912.—La comisión de homenaje invita á sus camaradas del ejército y amigos á concurrir al cementerio del Oeste, el domingo 27 de Abril, á el acto de la colocación de una placa que conmemore el aniversario de su fallecimiento. v27

MISAS Y FUNERALES

JUAN WILSON.—q. e. p. d.—Su esposa Isolina L. de Wilson y sus hijas Juan, Isolina, Virginia, Carlos, Enrique, Rafael, Raquel, Tomasa y Rosalía, ruegan á sus relaciones quieran asistir á las misas que se dirán en San Agustín (Las Heras y Laprida) mañana 26 de Abril.

ANTONIO LOZANO.—q. e. p. d.—Falleció en Morón el 3 de Febrero de 1913. La familia del extinto invita á sus relaciones á las misas que en sufragio de su alma, se celebrarán en la iglesia de San Cristóbal mañana 26 de Abril á las 9 a. m. Favor que se agradecerá. v26

CARMEN RIOS DE SOTO Y BELISARIO SOTO.—q. e. p. d.—Fallecieron el 26 de Abril de 1912.—Su familia ruega á sus relaciones le acompañen en las misas que por su eterno descanso se dirán en el convento de San Francisco mañana sábado 26 de Abril. Misas de 8 á 10 a. m. v26

Cav. FRANCISCO P. MARINELLI—q. e. p. d.—Falleció en Génova el 23 de Abril de 1911.—La familia invita á sus relaciones al funeral que en descanso de su alma, se celebrará mañana 26 del corriente á las 9.30 a. m., en la capilla de N. S. del Carmen (plaza Rodríguez Peña). Unica invitación. El duelo se despedirá por tarjeta. v26

TEOFILA LAGOS DE ARRIAGA—q. e. p. d.—Falleció el 25 de Abril de 1911.—Bernardo Arriaga, esposo; sus hijos é hijo político y demás familia, invitan á sus relaciones á concurrir á las misas que en sufragio de su alma se rezarán en la iglesia San Miguel, mañana sábado 26 del corriente. La familia asistirá á la misa de 11. v26

AMALIA J. DE BRAVO.—q. e. p. d.—Falleció el 27 de Abril de 1912.—DELIA B. DE RODRIGUEZ.—q. e. p. d.—Falleció el 24 de Octubre de 1912.—EDUARDO BRAVO.—q. e. p. d.—Falleció el 27 de Abril de 1911.—La familia invita á sus relaciones á las misas que en sufragio de sus almas se dirán en la capilla del Carmen mañana 26 de Abril. Favor que se agradecerá. v26

JULIAN VIOLA—q. e. p. d.—Falleció el 25 de Abril de 1912.—Su esposa Manuela Domínguez de Viola, su hermana Clara Viola, su hermana política, sobrinos y demás deudos invitan á sus relaciones á las misas que por el eterno descanso de su alma se celebrarán en la iglesia de Santa Lucía mañana sábado 26 de Abril, de 7 á 10 a. m. La familia asistirá á la misa de 10. El duelo se despedirá por tarjeta. v26

TENIENTE FRANCISCO BRIANO — q. e. p. d.—Falleció el 26 de Abril de 1912.—Su señora madre Carolina F. de Briano, sus hermanos Juan, Vicente y Antonio, su hermana política María Mercedes Gutiérrez de Briano, sus tíos, sobrina, primos y demás deudos, invitan á sus relaciones al funeral que se celebrará en la iglesia de Nuestra Señora del Pilar (Recoleta) mañana 26 de Abril de 1913, á las 10 a. m. El duelo se despedirá por tarjeta. v26

ROMILDA TERESA GONZALEZ. — q. e. p. d.—Falleció el 26 de Abril de 1912.—Sus padres Agenor González y Elisa Albino de González, su abuelita Clemencia García de González, su hermano Raúl, sus tíos, primos y demás deudos, invitan á sus relaciones á la misa de cabo de año que se rezará en sufragio de su alma, mañana 26 de Abril á las 10 a. m., en la iglesia de San Agustín, Las Heras 2550 entre Gallo y Agüero. Favor que agradecerán. El duelo se despedirá por tarjeta. Unica invitación.

ROSALIA E. BARROSO.—q. e. p. d. —Falleció en Lomas de Zamora el 7 de Abril de 1913, confortada con los auxilios de la santa religión. — Su hermana Josefa Barroso de Martínez, sus sobrinos Floremcia M. de Uriburo, (ausente), Cecilia M. de Ramírez, Josefina M. de Clérici (ausente), Jorge y Carlos Blair, Manuela B. de Medrano, Emilia B. de Valle, Modesta B. de Gigliazzi, Eduarda B. de Masson, Isabel y María Blair, sus sobrinos políticos, sobrinos nietos y demás deudos, invitan á sus relaciones á rogar á Dios por el eterno descanso de su alma en el funeral que se celebrará el lunes 28 á las 10 a. m. en la iglesia de la Inmaculada Concepción. Favor que agradecerán. El duelo se despedirá por tarjeta. v28

SECCION REMATES

Bravo Barros & Cía.

AVISOS NUEVOS

HOY — PETIT HOTEL VICTORIA 2034 al 38 — A una cuadra del palacio del Congreso. Construcción á todo costo, hecho con materiales escogidos y muy bien distribuída. Dos plantas y subsuelo. Base, pesos 110.000, con cédulas y á plazos.
HOY á las 3 en nuestro hall, 351 San Martín 361.—BRAVO BARROS y Cía. 1p

HOY — RODRIGUEZ PEÑA 321. A una cuadra de la avenida Callao. Edificio antiguo en terreno aparente para un petit hotel. Base pesos 30.000. Con cédulas.
HOY á las 3 en nuestro hall, 351 San Martín 361.—BRAVO BARROS y Cía. 1p

HOY — BELGRANO 1370 al 72, 8 3/4 cuadras de la avenida de Mayo, 8x75 de frente por 67.50 de fondo, con edificio antiguo. Lo mejor para una casa de habitación y renta. Base pesos $0.000. A plazos cómodos.
HOY á las 3 en nuestro hall, 351 San Martín 361.—BRAVO BARROS y Cía. 1p

HOY — MORENO 431 — JUDICIAL. Entre Defensa y Bolívar. A 2 cuadras de la plaza de Mayo. 18x33 por 28x74, con edificio de altos. La fracción está dada para desarrollar un vasto proyecto de edificación. Base pesos 66.666.66, á plazos.
HOY á las 3 en nuestro hall, 351 San Martín 361.—BRAVO BARROS y Cía. 1p

TACUARI 1312 — JUDICIAL Entre Cochabamba y Garay. Edificio antiguo, de lindas dimensiones para levantar un petit hotel. Juez doctor Seeber, secretario doctor Caputo, testamentaría de doña Isabel Martínez de Casares Base pesos 20.000.

EL MARTES 6 de Mayo á las 3 en nuestro hall, 351 San Martín 361 6m58 (17x60) por 28m32 (32x68). Cinco piezas, cocina y dependencias. El galpón pertenece al inquilino. Visítese. 8 o/o á cuenta de precio y 2 o/o de Comisión. Informes 351 San Martín 361.—BRAVO BARROS y Cía. a26

EN LA AVENIDA MEEKS— En Lomas de Zamora. Cuatro lotes excepcionales, tanto por sus dimensiones, como por su ubicación, Avenida Meeks (adoquinada y con tranvía á plaza de Mayo), entre Loria y Garibaldi, con contrafrente á la vía del ferrocarril. A 4 cuadras de la estación, en medio de los más lujosos chalets y casas quintas de la localidad entre ellas las de Pellegrano, Piola, Mosquera, Roadman, Doods, Caride y otras. Base, pesos 1.° la vara, 1/3 parte al contado y el resto á 1 y 2 años con garantía hipotecaria y 7 o/o de interés por semestres anticipados.
El DOMINGO 4 de Mayo á las 3 en los mismos terrenos. Miden 13x85 de frente por 70 de fondo, cada uno. Superficies de 963 y 989 v. c. Tienen vereda y cerco de alambre tejido al frente. Títulos perfectos. Escrituras por Julio R. Guyot. Informes y planos, 351 San Martín 361 ó en Lomas, Avenida Meeks 66.—BRAVO BARROS y Cía. a26

TUCUMAN 760 — ENTRE Maipú y Esmeralda. Una buena casa de familia, nólida y en perfecto estado, distribuída en 560 varas cuadradas de terreno. Base pesos 90.000 de la que se deducirán 12.000 pesos en cédulas serie H
EL MIERCOLES 7 de Mayo á las 3 en nuestro hall, 351 San Martín 361 á varas bor 70. Ad corpus. Sala, escritorio, comedor, 5 habitaciones, baño, cocina, despensa, 2 piezas de servicio, pieza de madera, lavadero con pileta, carbonera, 4 patios, gallinero, celosías y otros detalles. Puede visitarse en todo momento. Títulos perfectos. Informes, en nuestra casa.—BRAVO BARROS y Cía. a25

VICTORIA Y PASCO — UNA gran esquina en el barrio del Congreso, 17.50 varas de frente al N. sobre Victoria por 24v45 al Oeste sobre Pasco. No hay nada mejor allí, para levantar un vasto edificio de renta, que asegure en todo momento el interés del capital invertido. Base, pesos 70.000 1/3 parte al contado, 1/3 á dos años y 1/3 á 4 años con hipoteca y 7 por ciento de interés por semestres anticipados.
EL MIERCOLES 7 de Mayo, á las 3 de la tarde, en nuestro hall, 351 San Martín 361. Mide 17v50 á Victoria 219v 20) por 24v45 á Pasco núm. 106, 22v20 en un costado y 17v50 en el otro, donde tiene un martillo en contra de 2m50 Ad corpus. Tiene edificios que aunque antiguos producen renta. Las construcciones de madera pertenecen al inquilino. Títulos perfectos. Informes, 351 San Martín 361.—BRAVO BARROS y Cía. a25

HACIENDAS EN 25 DE MAYO, F. C. S. Segundo remate feria de haciendas generales, en nuestras instalaciones, donde presentaremos un conjunto de animales vacunos de gran clase y estado procedentes de importantes establecimientos ganaderos de esa región.
EL MIERCOLES 30 de Abril á las 2 p. m. Detalle de las consignaciones anotadas hasta la fecha:

700	novillos mestizos Durham, carne gorda, 3 y 4 años, una marca.
500	novillos cuarterones, una marca, 3 años.
400	novillos mestizos, buena clase y estado.
200	novillos cuarterones, una marca, 3 años, buen estado.
100	novillos listos para frigorífico, una marca.
100	novillos Durham, gordos, buen estado y clase.
100	novillos gordos, buena clase.
100	novillos buen estado, 3 años.
100	novillos gordos, buena clase y estado.
300	novillos Durham, buen estado.
50	novillos 2 1/2 años, una marca 4 dos.
50	novillos gordos y carne gorda.
240	vacunos generales (incluso 20 vacas y 20 terneros muy buena clase.
106	vacas buena clase y estado con
105	terneros al pie
50	vacas gordas con 60 terneros.
100	vacas y vaquillonas gordas y carne gorda.
50	vacas buena clase con 50 terneros.
21	vacas y vaquillonas gordas, buena clase.
10	yeguas de carrera.
1	padrillo 3 años.
1	toro 3 años, puro por cruza.

Comisión 2 o/o al comprador y 2 o/o al vendedor en hacienda vacuna y lanar, y 3 o/o á cada parte en yeguarizos y reproductores. Mayores informes á nuestro representante en esa señor Martiniano Davel ó en nuestra casa central 351 San Martín 361, Buenos Aires.—BRAVO BARROS y Cía. v30

CASAS

Avenida CALLAO 1145|49 — Entre Santa Fe y Arenales. Edificio moderno y lujoso, de tres pisos y subsuelo, para habitación y renta. Comprende un local para negocio en la planta baja y un magnífico hotel en los pisos altos. Base, pesos 130.000 de la que se deducirán $. 60.000 en cédulas argentinas. El resto mitad al contado y 1|2 á 1 ó 2 años con 7 por ciento anual.
EL LUNES 28 de Abril, á las 3 de la tarde, en nuestro hall, 351 San Martín 361. Ad corpus.
PLANTA BAJA.—Puerta y vidriera de hierro y cristal, cortina metálica, vidriera interior de roble, amplio local, escritorio, una pieza toilette, baño, cocina y patio, sótano con piso de cemento en toda la extensión del edificio y 2 depósitos. Está desocupada. Ha producido $ 470 mensuales.
PLANTA ALTA Zaguán revestido de mármol y decorado en oro, escaleras de mármol, hall con estufa, claraboya de cristales con luz eléctrica interior, sala con zócalos y pisos de roble, tapices, escritorio, 2 dormitorios y cuarto de vestir, una pieza de servicio, patio cubierto por una claraboya corrediza.
SEGUNDO PISO—Escalera de roble, galería del hall, comedor con estufa, fumoir, toilette, dormitorio, cuarto de vestir, baño cocina con economica y gas, pileta con revestimientos de azulejos.
TERCER PISO—Azotea con departamento para servicio, pieza de lavar con dos piletas, 2 piezas, baño y bodega.
CONSTRUCCION — Artístico frente piedra artificial, con balcones salientes y torre con techo de pizarra, celosías metálicas, cielos rasos de yeso decorados, empapelados finos, zócalos, pisos de parquet y pino tea encerados, pinturas al óleo, mosaicos extranjeros, campanillas, celosías y carpintería de roble y cedro, baño con instalaciones completas, instalación eléctrica para luz y calefacción es de primer orden, teniendo además instalaciones de gas. Los artefactos de luz eléctrica no se incluyen en la venta. Está desocupada Visítese de 10 á 3 y de 6 á 9 de la noche. Títulos perfectos. Informes 351 San Martín 361.—BRAVO BARROS y Cía. a12

3 CASAS MODERNAS EN Belgrano, Olaeábal 1524, 1572 y 1580. En uno de los barrios más importantes, á 3 cuadras justas de la estación del F. C. C. A. y de la barranca y á pocos metros del tranvía de Blandengues. Venta resuelta, á largos plazos.
EL DOMINGO 27 de Abril á las 4.30 en las mismas propiedades. Ad corpus.
Número 1524: 10 varas por 24v38. Vestíbulo, escritorio, sala, comedor, 2 dormitorios, baño, cocina y pieza de servicio Base pesos 13.500 de la que se deducirán 7.400 cédulas argentinas, pudiendo pagarse el saldo: pesos 4.100 al contado y el resto en cuotas trimestrales de pesos 1.000, sin interés.
Número 1572: 10 varas por 39v77. Jardín al frente é igual distribución que la anterior. Base pesos 16.000, con 9.400 cédulas argentinas pagándose el resto pesos 4.600 al contado y el excedente como en la anterior.
Número 1580: 10 varas por 30v72. Igual en número de habitaciones, á las anteriores. Base, pesos 14.500, con 8.500 cédulas. El resto pesos 4.000 al contado y el excedente como en las precedentes.
CONSTRUCCION: A todo costo, frentes de piedra artificial, patios y galerías de mosaico, celosías de hierro y cedro, aguas corrientes. Desocupadas. Visítense de 9 á 12 y de 2 á 5 p. m. Títulos perfectos. Escribano: Rogelio de la Villa Informes, 351 San Martín 361 ó Cabildo 1978.—BRAVO BARROS y Cía. a16

TACUARI 351 al 359 — JUDICIAL. Entre Moreno y Belgrano. A 3 cuadras de la avenida de Mayo. Edificio de altos, antiguo en notable terreno. Amplio local para negocio en la planta baja y espaciosa casa de familia en la alta. Juez doctor Julián V. Pera, secretaría doctor Luis García Fernández, testamentaría de doña Ana Elizalde de Etcheparreborda. Base pesos 120.000.
EL JUEVES 8 de Mayo á las 3 p. m. en nuestro hall, 351 San Martín 361. Mide 12m11 (14 varas) por 33m36 (40v88).
BAJOS: Local de negocio, 3 habitaciones y patio cubierto
ALTOS: zaguán, 9 habitaciones, baño, toilette, cocina, 2 patios, 5 piezas en altos, azotea y torremirador. Está desocupada. Visítese de 9 á 11 y de 2 á 4. 8 o/o á cuenta de precio. Comisión 2 o/o. Informes 351 San Martín 361.—BRAVO BARROS y Cía. a24

MAIPU 556 — JUDICIAL — Entre Lavalle y Tucumán. Edificio de altos, antiguo, susceptible de producir buena renta todavía, distribuído en terreno de dimensiones indicadas para construir un petit hotel ó una casa de habitación y renta. Juez doctor Pera, secretario, doctor García Fernández, testamentaría de doña Ana Elizalde de Etcheparreborda. Base pesos 55.000.
EL JUEVES 8 de Mayo á las 3 en nuestro hall 351 San Martín 361 Mide 6m06 por 30 metros 31 (19 varas por 35).
BAJOS: Sala, siete piezas, cocina y dependencias.
ALTOS: 7 piezas y cocina. Según informes de los inquilinos producen, en conjunto, pesos 4.800 de renta anual, pudiendo dar mucho más. 8 o/o á cuenta de precio y 2 o/o de comisión. Informes 351 San Martín 361.—BRAVO BARROS y Cía. a24

TACUARI 453 — JUDICIAL Entre Belgrano y Venezuela. En pleno centro Sur de la metrópoli Casa de familia. Juez doctor Julián V. Pera, secretaría doctor García Fernández, testamentaría de doña Ana Elizalde de Etcheparreborda Base 45.000 pesos.
EL JUEVES 8 de Mayo á las 3 p. m. en nuestro hall, 351 San Martín 361 Mide 7m478 (8x75) por 30m31 (35 varas) Tiene 7 habitaciones y dependencias. 8 o/o á cuenta de precio Comisión 2 o/o. Visítese Informes, 351 San Martín 361.—BRAVO BARROS y Cía. a24

TACUARI 459 — JUDICIAL Entre Belgrano y Venezuela. Buena casa de familia. En el centro comercial de la ciudad. Juez doctor Pera, secretario doctor García Fernández, testamentaría de doña Ana Elizalde de Etcheparreborda. Base pesos 60.000
EL JUEVES 8 de Mayo á las 3 en nuestro hall, 351 San Martín 361 Mide según títulos 7m557 (8x75) por 30m31 (35 varas) y según tasación 8m14 (9x40) por 30m48 (35v20) y 7m62 (8x80) en el contrafrente 6 habitaciones, baño, cocina, 2 piezas de servicio en altos y dependencias Visítese 8 o/o á cuenta de precio y 2 o/o de comisión. Informes 351 San Martín 361.—BRAVO BARROS y Cía a24

SUIPACHA 1370 — ENTRE Juncal y Arroyo. En medio de las suntuosas mansiones de la aristocracia. Edificio de una planta, antiguo, de dimensiones apropiadas para levantar una gran casa habitación ó de renta. Base pesos 90.000, 1/3 parte al contado y el resto á 1, 2, 3, 4 ó 5 años con hipoteca y 7 o/o por semestres adelantados.
EL MARTES 6 de Mayo á las 3 en nuestro hall, 351 San Martín 361, 10v11 por 47v90 y 48v20. Ad corpus. 6 habitaciones, baño, cocina, 4 piezas de servicio, 2 patios y dependencias El galpón y un galponcito pertenecen al inquilino. Visítese de 2 á 4. Títulos perfectos Escrituras por la oficina de don Natalio L Marchese. Informes en nuestra casa.—BRAVO BARROS y Cía. a21

EN ADROGUE— A PLAZOS —Dos casas-quintas: "Norma" y "La Jerónima", en las calles Brown, La Rosa y pasaje Azopardo. A 7 cuadras al SE. de la estación Adrogué. A 5 de Mármol y á una, de la plaza Almirante Brown é iglesia.
EL DOMINGO 27 de Abril, á las 3 de la tarde, en las mismas propiedades Ad corpus
"LA JERONIMA"—11 varas á Azopardo 49v63 á Brown, 57v86 á La Rosa y 59v03 en el contrafrente. Superficie, 1.796 v. c. Casa, comedor con estufa, dos dormitorios, baño, cocina, pieza de servicio, galerías, luz eléctrica, celosías, una pieza de madera, quinta, jardín. Desocupada. Llaves al lado Brown 320. Cerco de tejido y vereda. Base pesos 10.500 1/4 parte al contado, y el resto á 1, 2 y 3 años, con hipoteca y 7 por ciento anual por semestres anticipados.
"NORMA"—18v35 á Brown, 18v45, sobre La Rosa, 59v02 en un costado y 78 varas en línea quebrada, en el otro. Superficie, 1.410 v. c. Sala y comedor con estufa. 2 dormitorios, baño con instalaciones, cocina con económica, despensa, pieza de servicio 2 piezas de madera, una eléctrica, molino y dependencias, cerco de tejido y vereda. Base pesos 8.000 pagaderos como en la anterior. Visítese. Títulos perfectos. Informes 351 San Martín 361 ó en Lomas A. Meeks 66.—BRAVO BARROS y Cía. a26

Bdo. de IRIGOYEN 753 á 759 Entre Chile é Independencia. 17.50 varas de frente por 52.50 de fondo, con edificio antiguo, de altos. Base, 210.000 pesos, á plazos.
EL MARTES 20 de Mayo, á las 3, en nuestro hall. Después detalles completos.—BRAVO BARROS y Cía. a1

JUDICIAL — MORENO 431. Entre Defensa y Bolívar. A 2 cuadras de la plaza Mayo. Una gran casa, edificio antiguo y espléndido terreno: 18v33 por 28v74. Lo mejor para una amplia habitación, un palacio ó un vasto edificio de renta, juez doctor Seeber, secretaría Castellanos. Testamentaría de don Luis Sáenz Peña. Base, pesos 66.666.66. Tercera parte al contado, tercera parte á 6 meses y tercera parte á un año de plazo, con pagaré hipotecario y 7 por ciento de interés, por semestres anticipados.
EL VIERNES 25 de Abril, á las 3, en nuestro hall, 351 San Martín 361. 18m87 de frente por 24m89 de fondo. Ad corpus.
PLANTA BAJA — Hall, sala, antesala, biblioteca, 4 habitaciones, baño, despensa y 2 patios.
PLANTA ALTA—Salón, comedor, 6 habitaciones, baño, cocina, 2 patios, 3 piezas de servicio, cielos rasos de yeso, pisos pino de tea. Está desocupada. Visítese de 11 á 3. Escrituras dentro de los 20 días del remate. 8 o/o á cuenta de precio. Comisión 2 o/o. Informes, 351 San Martín 361.—BRAVO BARROS y Cía. a12

PERU 823 — JUDICIAL EN- tre Independencia y Estados Unidos. Edificio alto, sólido y bien construído, que constituye una espaciosa y confortable casa habitación, distribuída en amplísimo terreno. Juez doctor Seeber secretaría Caputo, testamentaría de doña Isabel Martínez de Casares. Base pesos 166.666 67
EL MARTES 6 de Mayo á las 3 en nuestro hall 351 San Martín 361, 15m50 (18 varas 25) de frente por 59m75 (69) de fondo.
PLANTA BAJA: Entrada principal, hall, sala, antesala, escritorio, comedor, 5 habitaciones, toilette, 3 piezas de servicio, cocheva, caballeriza, pileta de lavar y dos patios.
PISO ALTO: Escalera de cedro, hall, comedor, 12 dormitorios, office, 3 cuartos de baño, vestíbulo interno, cocina con económica, patio cubierto, despensa, azotea y corredor. En entrepiso, guardarropa y cuarto de baños En el subsuelo, salón de billar. En la azotea, lavadero y gallinero.
CONSTRUCCION: frente de piedra artificial, con zócalos de mármol, entrada para coches con revestimientos de mármol, cielos rasos de yeso, pisos de parquet, pino de tea y de mosaicos finos, muros al óleo y empapelados, cristales ingleses y vitraux d'art, altos zócalos y carpintería de cedro, estufas, celosías de cedro y de hierro, plantas de adorno, luz eléctrica, gas, campanillas y otros detalles. Visítese á toda hora. Está desocupada. 8 o/o á cuenta de precio y 2 o/o de comisión. Informes, 351 San Martín 361.—BRAVO BARROS y Cía. a22

Avenida PUEYRREDON 1907 y 1913. Esquina Peña 595 y 599. Edificio de altos, que comprende una casa de negocio en la planta baja y una casa de familia en los altos. Base pesos 50.000 de cuya suma se deducirá una hipoteca de pesos 16.000 en cédulas serie K.
EL DOMINGO 27 de Abril á las 3 p. m. en la misma propiedad. 16v50 á Pueyrredón por 19v88 á Peña y 12 varas en el costado E. Ad corpus. Bajos: salón de negocio, 5 piezas, cocina, patio y entrada independiente. Tiene contrato hasta Junio próximo á razón de pesos 200 mensuales. Altos: vestíbulo, 7 habitaciones y dependencias Tiene contrato á razón de $ 195.50 mensuales hasta el 21 de Septiembre próximo. Las instalaciones del negocio podrán ser adquiridas separadamente por el comprador Visítese de 9 á 11. Títulos perfectos. Informes, 351 San Martín 361 —BRAVO BARROS y Cía. a19

EN EL CENTRO DEL ROSA- rio, Rioja esquina Laprida. Frentes al Norte y al Este. 1.321 varas en 5 lotes. Con edificios que producen renta. A una cuadra de la plaza 25 de Mayo y de la calle Córdoba y 4 cuadra y media de la calle San Martín. Con cédulas argentinas y á plazos.
EL SABADO 3 de Mayo á las 2.30 en nuestra casa, 351 San Martín 361. Son 5 casas. Tienen superficies de 143 á 411 varas cuadradas y las hipotecas varían entre 4.500 y 12.000 cédulas por lote Producen de 80 pesos á 120 mensuales. Títulos perfectos. Informes y planos 351 San Martín 361.—BRAVO BARROS y Cía. a19

BUSTAMANTE 2286, ENTRE French y Peña. Adoquinado al frente. A 2 cuadras de la Avenida Las Heras y á 4 de la de Pueyrredón. Casa de familia Base, pesos 17.000, de cuya suma se deducirá una hipoteca de $ 4.000 en cédulas argentinas.
EL DOMINGO 27 de Abril, á las 3 de la tarde, en la misma propiedad. 11v55 de frente por 22v84 y 22v52 de fondo. Ad corpus, 5 piezas, cocina y dependencias Visítese. Títulos perfectos Informes, 351 San Martín 361.—BRAVO BARROS y Cía.

DOS CASAS CENTRALES — En Villa Devoto, Concordia 3549 y 3557, entre Asunción y Morán A pocas varas del tranvía 86 y á 6 cuadras de la estación del F. C. P. Base, $ 10.000, cada casa, de cuyas sumas se deducirán hipotecas de pesos 3.000 en cédulas argentinas.
EL DOMINGO 27 de Abril, á las 2 de la tarde, en las mismas propiedades. Miden 8v62 y 10 varas de frente por 38v33 y 38v86 de fondo. Ad corpus. Son iguales y constan de 4 habitaciones, baño, cocina, pieza de servicio, lavadero, corredor y patio de mosaicos. Títulos perfectos. Escrituras por la oficina de los señores Botet-ano Lupi y Blanco. Informes, 351 San Martín 361 y Cabildo 1978.—BRAVO BARROS y Cía. a20

CHACRAS 2364 y 2368 entre Larrea y Azcuénaga. A una cuadra de la avenida Santa Fe. Asfalto al frente. Edificio de altos, moderno, constituído por dos confortables casas de familia. Renta pesos 8.400 al año. Base pesos 80.000, pagadero pesos 75.000 a. contado y el resto á 1 y 2 años con hipoteca y 7 o/o anual por semestres adelantados.
EL LUNES 28 de Abril á las 3 p. m. en nuestro hall, 351 San Martín, 361. 9v76 de frente por 39v70 en un costado, teniendo en el otro á las 26v60 un martillo á favor de 0v53 y 9v83 en el contrafrente. Ad corpus. Bajos: vestíbulo, sala, comedor, 4 dormitorios baño, cocina, cuarto para lavar ropa, 2 piezas altas de servicio, carbonera y dos patios de mosaico. Está desocupada Visítese de 9 á 11 y de 2 á 5. Ha producido pesos 350 mensuales. Altos: igual á la anterior, más una antesala. Tiene contrato hasta el 20 de Agosto próximo á razón de 350 pesos mensuales y 50 por cien un año más. Títulos perfectos. Informes 351 San Martín 361.—BRAVO BARROS y Cía. a19

TUCUMAN 1511 AL 1523— Una gran propiedad de renta. Con edificio en perfecto estado y espléndido terreno, 1.295 varas Dos casas de familia al frente y 12 departamentos interiores. Producen, sin contrato, 2.225 pesos mensuales, esto es, pesos 26.700 al año. Base pesos 240.000, de la que se deducirá una hipoteca de pesos 160.000 en cédulas serie K.
EL MIERCOLES 7 de Mayo á las 3 en nuestro hall, 351 San Martín 361. Mide 20v79 de frente por 62v30 de fondo. Ad corpus. La casa baja tiene: hall, sala, comedor, 6 habitaciones, baño, cocina y patio y está aiquilada en pesos 525 al mes y la alta consta de hall, escritorio, sala, antesala, comedor, 5 habitaciones, 2 baños, cocina con económica, 1 pileta y baño de servicio. Da pesos 850 mensuales.
DEPARTAMENTOS: 6 bajos y 6 altos, cada uno de 3 piezas, corredor y cocina. Producen pesos 110 al mes, cada uno, ó sea pesos 1.320 al año. Pieza independiente para el portero y 2 amplios corredores. Puede dar 30 pesos mensuales. Construcción sólida: zaguanes con piso de mosaico, puertas cancelas de cristales, carpintería de cedro, empapelados, cielos rasos de yeso, pisos pino de tea, celosías, patios de mosaico, instalación de luz eléctrica. Puede visitarse en cualquier momento. Títulos perfectos. Informes, 351 San Martín 361.—BRAVO BARROS y Cía. a23

CORRIENTES 842 á 848, AL lado del teatro de la Opera y frente mismo al Royal. La propiedad ocupada por el Cine Opera y por la joyería del señor C. Guthmann, 17.50 varas de frente por 70 varas de fondo, 1.225 varas cuadradas. Renta actual, $ 4.850 mensuales, esto es, $ 58.200 al año. Puede producir, por lo menos, pesos 65.000 al año. Base definitiva, $ 650.000. Al contado, para vender resueltamente.
EL MIERCOLES 7 de Mayo, á las 3 de la tarde, en nuestro hall, 351 San Martín 361 Ad corpus

DISTRIBUCION

PLANTA BAJA—Núm. 844. Amplio local para negocio patio y dependencias. Produce $ 1.500 mensuales con contrato hasta Diciembre 31 de 1916, número 848, gran vestíbulo de entrada, amplio salón cinematográfo, con palcos altos y galería, departamento para el portero y demás dependencias. Da $ 3.000 mensuales, con contrato hasta Diciembre 31 de 1917.
PLANTA ALTA — Casa-habitación, con detalles de lujo y confort. Consta de hall con claraboya corrediza, sala, comedor, escritorio, 3 dormitorios, baño con instalaciones, cocina, antecocina, 3 piezas para servicio, azotea con invernáculo Pisos de parquet y mosaicos extranjeros, muros empapelados, pinturas al óleo. Produce $ 350 mensuales, sin contrato. Puede dar el doble. Títulos perfectos. Informes, 351 San Martín 361.—BRAVO BARROS y Cía. a22

TUCUMAN 1511 AL 1523— Una gran propiedad de renta. Con edificio en perfecto estado y espléndido terreno, 1.295 varas Dos casas de familia al frente y 12 departamentos interiores. Producen, sin contrato, 2.225 pesos mensuales, esto es, pesos 26.700 al año. Base pesos 240.000, de la que se deducirá una hipoteca de pesos 160.000 en cédulas serie K.
EL MIERCOLES 7 de Mayo á las 3 en nuestro hall, 351 San Martín 361. Mide 20v79 de frente por 62v30 de fondo. Ad corpus. La casa baja tiene: hall, sala, comedor, 6 habitaciones, baño, cocina y patio y está aiquilada en pesos 525 al mes y la alta consta de hall, escritorio, sala, antesala, comedor, 5 habitaciones, 2 baños, cocina con económica, 1 pileta y baño de servicio. Da pesos 850 mensuales.
DEPARTAMENTOS: 6 bajos y 6 altos, cada uno de 3 piezas, corredor y cocina. Producen pesos 110 al mes, cada uno, ó sea pesos 1.320 al año. Pieza independiente para el portero y 2 amplios corredores. Puede dar 30 pesos mensuales. Construcción sólida: zaguanes con piso de mosaico, puertas cancelas de cristales, carpintería de cedro, empapelados, cielos rasos de yeso, pisos pino de tea, celosías, patios de mosaico, instalación de luz eléctrica. Puede visitarse en cualquier momento. Títulos perfectos. Informes, 351 San Martín 361.—BRAVO BARROS y Cía. a23

CHALET EN BELGRANO — En el barrio de las grandes residencias. Virrey-s 2316, entre Cabildo y Arcos. A tres cuadras de la plaza y de la iglesia. Edificio moderno, bien construído. Base, pesos 50.000, pudiendo continuar el comprador con una hipoteca de $ 30.000 hasta Febrero 1o de 1914, al 9 por ciento anual, por semestres adelantados, cancelable en cualquier momento con pérdida de un trimestre de intereses.
EL DOMINGO 27 de Abril, á las 4, en la misma propiedad, 14v45 por 36v60 en un costado, 38 en el otro y 14v52 en el contrafrente. Ad corpus.
PLANTA BAJA—Hall, sala, escritorio, comedor con chimenea, toilette, office, cocina y sótano.
PLANTA ALTA — Vestíbulo, tres dormitorios, baño y cuarto de vestir.
ENTRESUELO — Dos piezas de servicio y guardarropa. Luz eléctrica y agua corriente. Visítese de 10 á 4. Títulos perfectos. Informes, 351 San Martín 361, ó Cabildo 1978.—BRAVO BARROS y Cía. a20

PIEDRAS 1344 — JUDICIAL Entre Cochabamba y Garay. Construcción antigua, en buen terreno. Juez doctor Gigena, secretario doctor Rawson, juicios sucesorios de don Juan Mendoza, doña Natalia Zamora de Mendoza y otros. Base, pesos 16.000.
EL DOMINGO 27 de Abril á las 2 en la misma propiedad. 7m87 (8v75) por 43m30 (50 v.) Tiene ocho piezas, cocina y dos patios. El galpón y el gallinero pertenecen al inquilino. 8 o/o á cuenta de precio y 2 o/o de comisión. Informes 351 San Martín 361.—BRAVO BARROS y Cía. a19

LA QUINTA DEL Dr. WEBS- ter.—Calles Ushuaia, Crámer, Olleros, Mauro y Conesa. Dos manzanas en 54 lotes. A pocos metros, por un lado, de la gran estación, en vías de construcción, del ferrocarril Central Argentino, desde la cual se llegará á la estación Retiro en 5 minutos, á una cuadra, por el otro, de la estación Colegiales y de la Avenida Federico Lacroze, con doble línea de tranvías eléctricos. A la entrada de Belgrano, y con la Avenida Santa Fe á 300 metros, puede decirse que la propiedad ocupa el centro á que convergen las clases sociales de distinción, cualquiera sea su patrimonio. Allí cabe desde el suntuoso palacio hasta la modesta casa de familia y desde el grandioso edificio de renta hasta el pequeño chalet circundado de árboles y jardines. No hay barrio igual en toda la metrópoli: Venta resuelta, sin base, con opción, pudiendo pagarse el importe, 25 por ciento al contado al escriturar y el resto en tres cuotas iguales á uno, dos y tres años de plazo, con garantía hipotecaria y 7 por ciento de interés por semestres anticipados.
EL DOMINGO 4 de Mayo, á las 2 de la tarde, en la misma propiedad. Todas las fracciones tienen frentes y fondos proporcionados para cualquier edificación, variando las superficies entre 306 y 566 varas cuadradas. La casa-habitación, comprende media manzana con frentes á las calles Ushuaia, Crámer y Conesa, y tiene 7.829 v. c. —El edificio es de altos, está en perfecto estado y ha sido distribuído inteligentemente. En el piso bajo se halla el gran hall, sala, antesala, escritorio, galería de cristales, corredor, office, cocina y dependencias. En altos: hall, diez habitaciones y tres cuartos de baño. En la mayor parte de los lotes existen grandes árboles de sombra y de adorno. Se entregarán medidos y amojonados, dentro de límites municipales. La casa podrá visitarse 8 días antes del remate con una tarjeta nuestra. Títulos perfectos. Todo listo y en orden. Escrituras por la oficina del señor Carlos de la Torre. Informes y planos, 351 San Martín 361 ó en Belgrano, Cabildo 1978 —BRAVO BARROS y Cía. a12

BELGRANO 1370 AL 72 — Entre San José y Santiago del Estero. A 3 cuadras de la avenida de Mayo. En un barrio que se transforma rápidamente 8v75 de frente por 67.50 de fondo, con edificio antiguo. Lo mejor para una casa de habitación y renta. Base pesos 80.000, definido continuarse con una hipoteca de pesos 50.000, constituída á oro, que vence en Diciembre 13 de 1915 al 8 o/o, por semestres anticipados. El excedente, mitad al contado y mitad á seis meses con pagarés hipotecarios y 8 o/o.
EL VIERNES 25 de Abril á las 3 en nuestro hall 351 San Martín 361. Visítese de 1 á 4. Está desocupada. Títulos perfectos. Informes en nuestra casa.—BRAVO BARROS y Cía. a18

BUSTAMANTE 2286, ENTRE French y Peña. Adoquinado al frente. A 2 cuadras de la Avenida Las Heras y á 4 de la de Pueyrredón. Casa de familia Base, pesos 17.000, de cuya suma se deducirá una hipoteca de $ 4.000 en cédulas argentinas.
EL DOMINGO 27 de Abril, á las 3 de la tarde, en la misma propiedad. 11v55 de frente por 22v84 y 22v52 de fondo. Ad corpus, 5 piezas, cocina y dependencias Visítese. Títulos perfectos Informes, 351 San Martín 361.—BRAVO BARROS y Cía.

DOS CASAS CENTRALES — En Villa Devoto, Concordia 3549 y 3557, entre Asunción y Morán A pocas varas del tranvía 86 y á 6 cuadras de la estación del F. C. P. Base, $ 10.000, cada casa, de cuyas sumas se deducirán hipotecas de pesos 3.000 en cédulas argentinas.
EL DOMINGO 27 de Abril, á las 2 de la tarde, en las mismas propiedades. Miden 8v62 y 10 varas de frente por 38v33 y 38v86 de fondo. Ad corpus. Son iguales y constan de 4 habitaciones, baño, cocina, pieza de servicio, lavadero, corredor y patio de mosaicos. Títulos perfectos. Escrituras por la oficina de los señores Botet-ano Lupi y Blanco. Informes, 351 San Martín 361 y Cabildo 1978.—BRAVO BARROS y Cía. a20

UN LUJOSO PETIT HOTEL. —Victoria 2034|38, entre Sarandí y Rincón. Con alirmado de asfalto, á una cuadra del Palacio del Congreso y en un barrio de grandes edificios modernos Construcción á todo costo, hecho con materiales escogidos y muy bien distribuído. Planta baja, piso alto y subsuelo. Desocupado. Base, $ 110.000, inclusive una hipoteca de $ 60.000 en cédulas argentinas. El excedente podrá pagarse 1/3

V. S. LOBATO Y Cía.

CASAS

EN LA CITY—PROPIEDAD moderna de tres pisos y subsuelo, Corrientes 441, 443 y 447, entre San Martín y Reconquista. A una y media cuadras de la nueva Bolsa de Comercio y frente al correo. Sitio donde los alquileres son estables y seguros. La propiedad produce pesos 36.000 anuales, con dos inquilinos. Un Banco que ocupa la planta baja y un solo inquilino en los dos pisos altos. Base pesos 300.000, ó sea el 12 o|o anual; ahí, en plena city y con edificio moderno de pocos años, susceptible de aumentarlos para elevar la renta. El comprador puede abonar todo al contado ó $ 50.000 á 6 meses, $ 50.000 á 12 meses, $ 150.000 á los 18, con hipoteca al 8 o|o y el excedente que resulte al contado. Título perfecto.

EL JUEVES 15 de Mayo, á las 3, en nuestro salón de ventas, Rivadavia 639. Mide la propiedad 9.34 por 25 varas de fondo. El edificio, de primer orden, consta de tres pisos y sótano. El piso bajo se compone de: amplio salón bancario, sala del directorio, sala del gerente, otra para el subgerente, espera, sala de archivo, sótano de 8x14 metros, ocupado por el tesoro. Hay además otras dependencias. Cada una de las casas altas se compone de nueve habitaciones, apropiadas para familia ó escritorios y demás dependencias.

Renta: La parte baja la ocupa actualmente el mismo propietario, calculando su alquiler en $ 2.000 mensuales, y las dos casas altas están alquiladas á una sola mano, sin contrato, en $ 1.000 mensuales; pero, en detalle, pueden dar mucho más. Dentro de un año, época en que ya estará concluída la nueva Bolsa de Comercio, pesos alquileres, lógicamente, deben elevarse en un 25 ó 30 o|o, por la mayor demanda de locales y escritorios, que en esa céntrica situación, son ya tan solicitados por el comercio y la banca. La propiedad puede ser visitada de 10 a. m. á 3 p. m. Seña 8 o|o. Comisión 2 o|o. Pueden verse en nuestra casa, Rivadavia 639, los planos de la edificación, fotografías del frente, etc., y pedir cualquier otro informe.—V. S. LOBATO y Cía. a20

AV. DIRECTORIO 325 y 327 entre Viel y Beauchef, con adoquinado pagado. En el centro del Caballito, á tres cuadras de la avenida La Plata, propiedad de renta, con negocio y departamentos, preparada para seguir de altos. Base pesos 28.000, de los cuales, 20.000, en una hipoteca, que la propiedad reconoce al Crédito Inmobiliario Sud Americano y se paga en 138 mensualidades de 240 pesos por amortización é intereses, con la que podrá continuar el comprador, devolviendo 6 mensualidades que se han adelantado; el saldo ó todo al contado. Renta $ 315. Título perfecto. Ad corpus.

EL DOMINGO 27 de Abril á las 3 30. Mide 10 varas de frente por 48. El edificio muy sólido y bien hecho, lo compone: un gran salón para negocio, con puerta y vidriera con cortinas metálicas y piso de mosaico, 2 habitaciones, baño, cocina y una pieza en altos para el servicio y 3 departamentos, con entrada independiente con puerta de calle y cancel de roble, de 2 habitaciones, cuarto de baño, cocina y una pieza en altos para servicio, cada uno. Cielos rasos de yeso, pisos de pino tea, zaguán y patio de mosaico, puertas y columnas de cedro, gas, etc. El negocio está alquilado en 135 pesos con contrato que deberá respetar el comprador, que vence el 10. de Enero de 1915. Seña 8 o|o. Comisión 2 o|o. Informes, Rivadavia 639.—V. S. LOBATO y Cía. a18

DOS CASAS NUEVAS EN Palermo, á una cuadra de la avenida Santa Fe y de la estación del Pacífico, Godoy Cruz 2123 y 2841 entre Berutti y Juncal. Barrio completamente edificado de buenas casas modernas de familia. Base $ 17.000 cada una, incluída en esa suma 5 000 cédulas K, que tomará á su cargo el comprador, al tipo de plaza, pudiendo además abonar el excedente, 1|3 parte al contado, 1|3 á un año y 1|3 á 2 años, en segunda hipoteca, con 7 o|o de interés anual. Título perfecto.

EL DOMINGO 27 de Abril á las 4 en las mismas casas. Mide 10 varas de frente por 22 cada una y sus edificios, iguales, hechos con buenos materiales, se componen de sala, vestíbulo, 2 dormitorios, comedor, cuarto de baño, pieza de servicio y cocina, cielos rasos de yeso, pisos de pino tea, carpintería de cedro, zaguán con mayólicas, agua que distribuye un motor á nafta instalado en la casa 2823, etc. Renta pesos 150 la 2823 y pesos 145 la 2841 Pueden visitarse. Seña 8 o|o. Comisión 2 o|o. Informes, Rivadavia 639.—V. S. LOBATO y Cía. a18

LAS VENTAS COMO JUDICIALES — Interesante liquidación de 4 propiedades, bien situadas al Norte. De renta, para habitar y construir. En barrio moderno de gran movimiento comercial, con adquiridos pagos, aguas corrientes y eléctricos á todas direcciones. Con bases infimas y definitivas y por cuenta y orden de la sucesión de doña Máxima Bejarano de Mascietti.

EL DOMINGO 27 de Abril, sobre las mismas propiedades.

AVENIDA CORDOBA 3959. — Casa habitación con 9|3 v. c. y 8 habitaciones y dependencias. En perfecto estado. Desocupada. Base 50.000 pesos, á las 3.

AVENIDA CORDOBA 3953 al 55 — De altos y bajos. Moderna y de reciente construcción. Son 2 cómodas y espaciosas casas de familia. Renta pesos 380 mensuales. Mide 10 por 33. Base pesos 40 000 á las 3 p. m.

MEDRANO 1189 al 99 ESQUINA GORRITI 496 — Magnífica esquina con local de negocio. Mide 17 varas por 18. Renta 200 pesos Base pesos 16 000. A las 3 30 p. m.

GORRITI 225 y 227 — Amplio terreno con edificio antiguo, especial, por su situación y dimensiones para un gran garage ó edificio moderno de renta cercada y permanente. Renta 200 pesos mensuales Mide 10 por 61 y 12 de contrafrente. Superficie 673 v. c. Base pesos 15 000. A las 4 p. m.

Detalles en esta misma sección. Visítense en todo momento. Títulos perfectos. Seña 8 por ciento. Comisión 2 por ciento. Escrituras por ante los escribanos Martín y Valenzuela B. Mitre 519. Datos, B Mitre 463 —PIETRANERA Y Cía a19

Av. CORDOBA 3959—COMO judicial Entre Gazcón y Almagro, amplia casa habitación con 9|6 v. c. y edificio en perfecto estado. Base, $ 50 000 Venta por cuenta y orden de la sucesión de doña Máxima Bejarano de Mascietti.

EL DOMINGO 27 de Abril á las 3, sobre la misma propiedad Mide 10.40 de frente por 61x44 en el costado Oeste un martillo á su favor que comienza á las 32x33 de 10vx26vx6 Consta de sala, zaguán, antesala, 3 dormitorios, comedor con estufa, otro dormitorio, cuarto de baño, cocina con pileta, 2 piezas de servicio y w. c. Fondo con frutales, gran cantidad de material, frenos empalomados, decorados, con losas mármoles, pisos de tea y mosaicos, cielo rasos de yeso, luz eléctrica, clases de internas, azulejos, pozo semisurgente con motor eléctrico y demás detalles que se apreciarán visitándola en cualquier momento. Título perfecto Seña 8 o|o Comisión 2 por ciento. Datos B Mitre 463.—PIETRANERA Y Cía. a20

Av. CORDOBA 3953 AL 55— Como judicial. Al lado de Gazcón, o sea en la mejor situación de la gran avenida —Casa de altos y bajos, moderna y de reciente construcción Son 2 cómodas y espaciosas casas de familia. Rentarán 340 $. Pueden producir mucho más Base 40 000 pesos Venta por cuenta y orden de la sucesión de doña Máxima Bejarano de Mascietti

EL DOMINGO 27 de Abril á las 3, sobre la misma propiedad Mide 10x33 de frente. Casa de familia. Recibidor, pieza, Piso bajo de: sala, zaguán vestíbulo, 3 dormitorios, comedor, cuarto de baño, despensa, pieza de servicio, cocina con pileta y w. c Piso alto sala y escritorio á la calle, vestíbulo, 3 dormitorios, comedor, cuarto de baño, pieza de servicio, cocina y w. c Fondo, propio de familia. Recibidor, pisos de tea y mosaicos escalera de cedro, cielorasos, vidrios ingleses, cloacas internas, luz eléctrica, mármoles, cielo rasos de yeso, azulejos y otros detalles de lujo. Visítese á toda hora. Título perfecto Seña 8 o|o Comisión 2 o|o Detalles B Mitre 463 — PIETRANERA Y Cía. a20

ALTOS Y BAJOS, AVENIDA San Martín esquina Camarones Flamante y sólida Frente á la estación Bella Vista del tranvía Anglo-Argentino Con adoquinado y doble vía de eléctricos al frente. Base, $ 40 000 que reconoce en hipoteca á largos plazos.

EL DOMINGO 27 de Abril, á las 4, en la misma Frente mármoles piedra.

PLANTA BAJA Gran salón de negocio sótano, 2 dormitorios, 2 piezas de servicio cuarto de baño, cocina y w. c.

PLANTA ALTA—Sala, 4 dormitorios, comedor, escritorio, vestíbulo, baño, cocina, w. c., 2 piezas de servicio, azotea, agua corriente, carpintería de cedro, persianas metálicas, tea, mosaicos, escalera de mármol, cristales ingleses y demás detalles. Visítese. Título perfecto. Seña, 8 por ciento. Comisión, 2 por ciento. Datos B. Mitre 463.—PIETRANERA y Cía. a20

ESPLENDIDA ESQUINA al Norte Como judicial. Medrano 1183 esquina Gorriti 496. Edificio antiguo. Adoquinados ambos frentes y con eléctrico. Barrio moderno de grandes adelantos. Renta 200 $. Base $ 16.000 Venta por cuenta y orden de la sucesión de doña Máxima Bejarano de Mascietti.

EL DOMINGO 27 de Abril á las 3 30, sobre la misma Mide 17x18 más ó menos. Consta de local de negocio con sótano, 3 dormitorios, uno con frente á Gorriti, cocina y w. c. Pisos de tea, aguas corrientes, gas y demás. Visítese Título perfecto Seña 8 o|o. Comisión 2 o|o. Más datos, B Mitre 463.—PIETRANERA y Cía a20

AL NORTE — GORRITI 225 y 237.—Como judicial Entre Sadi Carnot y Juárez Inconfundible para levantar un edificio moderno de renta, que producirá alto interés Amplio terreno con edificio viejo. Barrio moderno, en pleno desenvolvimiento y valorización. Con adoquinado pago y eléctrico á todas direcciones. Base, pesos 16 000 Venta por cuenta y orden de la sucesión de doña Máxima Bejarano de Mascietti.

EL DOMINGO 27 de Abril, á las 4, en la misma propiedad Mide 10 varas de frente por 61 varas de fondo y 12 varas en el contrafrente. Superficie, 671 v. c. Salón de negocio, 3 piezas y un gran galpón Adoquinado pago. Aguas corrientes. Cloacas, $ por ciento. Comisión, 2 por ciento. Más datos, B. Mitre 463.—PIETRANERA y Cía. a20

JUDICIAL — CASA EN EL Caballito, calle Rojas 441, entre Bogotá y Avellaneda. En un barrio de compacta edificación y á la mano de trenes y tranvías, pues está á 2 cuadras de la estación Caballito y á 3 de Rivadavia. Venta ordenada por el señor juez doctor Arturo Seiber, secretaría doctor Goyena, en el juicio sucesorio de Rosa Rotosi y Luisa Leone. Casación, pesos 13 340 Base, 2|3 partes, $ 9.200.

EL DOMINGO 4 de Mayo, á las 3, en la misma propiedad. Mide 8 m. 9v43 de frente por 37m41 (42x30) de fondo en el costado Norte y 38m65 (44v63) en el Sur. Consta de 2 piezas grandes, una chica y w. c. Adoquinado al frente pago, cerca y vereda. Visítese á cualquier hora Seña, 8 por ciento. Comisión, 2 por ciento. Más datos en la secretaría citada, ó en nuestra casa, B. Mitre 463.—PIETRANERA y Cía. a20

CASA AL OESTE — ENTRE las avenidas San Martín y Bella Vista, adoquinadas y con doble vía de eléctricos. Camarones 1543. En un barrio de gran porvenir por la proximidad de esas dos grandes avenidas. Base, $ 7 500 á largos y cómodos plazos.

EL DOMINGO 27 de Abril, á las 3 30 de la tarde, en la misma. Mide 9x33 v. y consta de 2 piezas de material y 3 más parte de material y parte de madera, cocina, baño, galería, mosaicos, gas y adoquinado pago. Ahí la propiedad se valorizará de una manera indiscutible Visítese. Títulos perfectos Seña, 8 por ciento Comisión, 2 por ciento. Más datos, B. Mitre 463.—PIETRANERA y Cía. a20

EN LA PATERNAL, Avenida Bella Vista y Del Campo, á una cuadra de estas dos importantes arterias La esquina de Paz Soldán y Avalos, en 3 lotes, con edificio antiguo de 8 habitaciones que produce renta. Base, $ 8 la vara cuadrada, pagaderos 1|4 parte al contado, 1|4 á 6 meses, 1|4 á 12 y 1|4 á 18 interés 7 por ciento con pagaré hipotecario.

EL DOMINGO 27 de Abril, á las 4 de la tarde sobre los mismos.—A. Torello.

FRANCISCO RAYNELI é HIJO

1033 Victoria 1033

*LACARRA 1116, entre MER*lo y Lobos. Casa á plazos, de 10 varas de frente por 35 de fondo y consta de 3 piezas, cielos rasos de yeso, cedro, mosaicos, etc Bien construída y mejor situada, sobre un bulevar y á pocas cuadras de otro: Merlo De renta $ 60 mln. por mes. Base, pesos 5.700 mln á plazos en 67 meses de $ 100 cada uno No puede ser mejor negocio Seña, 8 por ciento Comisión, 2 por ciento

EL DOMINGO 27 de Abril, á las 3 30 de la tarde. a20

*CASA EN MENSUALIDA-*des, Avellaneda Díaz 502 y 510, esquina Doblas. Dos cuadras al Oeste de Avenida La Marta. Son dos casas, miden en conjunto 536 v. c. Consta de salón, ocupado por un almacén, local para otro y comedor, otra pieza más y 3 salas más, sótano, todo moderno, bien edificadas y en paraje de valor. Tiene pesos 22.000 de deuda al Banco Hogar Argentino la que se paga en mensualidades de pesos 196 67 mln por mes, el excedente al contado, cuya deuda constituye su base de venta. Produce gran renta, de manera que con el alquiler se paga la deuda Seña, 8 por ciento Comisión, 2 por ciento

EL DOMINGO 27 de Abril, á las 3 30 de la tarde.—Francisco Rayneli é hijo, Victoria 1033 a20

*CASA CON CEDULAS, CA-*lle Rioja 871, á pocas varas de la Avenida Directorio Mide 10 varas por 45. Tiene comedor, cuatro piezas, un galpón al fondo y demás comodidades Es moderna, con baños de mosaicos, adoquinado al frente, agua etc Tiene $ 8.000 en cédulas argentinas incluídas en la base Es urgente venderla Base, $ 12 000 Seña, 8 por ciento. Comisión, 2 por ciento

EL DOMINGO 27 de Abril, á las 4 30 a20

*CASA MODERNA, VENE-*zuela 1027. Mide 10 varas de frente por 30 varas de fondo Tiene 5 piezas y demás comodidades Tiene gas, adoquinado Es una casita muy bien situada, entre las avenidas Belgrano Castro Barros, Mitre 1a y La Plata Conviene á vivienda. Base, pesos 15.000 Seña, 8 por ciento. Comisión, 2 por ciento

EL DOMINGO 27 de Abril, á las 1 a20

TERRENO BIEN SITUADO calle Holmberg entre Granaderos y Monroe Mide 10 varas por 50 Adoquinado á la cuadra. Es un terreno que por su extensión y situación, es propio para hacer en él lo que se quiera. Base, $ 6 la v. c. Seña, 8 por ciento. Comisión, 2 por ciento

EL DOMINGO 27 de Abril, á las 2 30. a20

*UN TERRENO EN EL BU-*levar Directorio entre Viel y Beauchef Mide 10 varas por 48 Hay adoquinado que se paga [illegible] por cuenta del comprador Estaría de más decir que este terreno, situado [illegible] más importante que la capital, donde es raro [illegible] sale otro á la venta, se presta para edificar lo que se quiera y donde el dinero quintuplicado se duplica en toda época. Se da plaza Base, $ 22 la v. c. Seña, 8 por ciento Comisión, 2 por ciento

EL DOMINGO 27 de Abril, á las 4

Cadret y Furst Zapiola

*JUDICIAL — CASA EN LO-*mas de Zamora, calle Lobos antes Santa Fe A sólo 3 cuadras de la estación, 2 del tranvía 12 y sobre calle adoquinada. Mide 10m88 de frente por 24m17 de fondo en el rostado Oeste, 16m62 en el Este y 16m05 de contrafrente. Superficie total, 214 42 metros cuadrados. Se compone de sala, comedor con sótano, dos dormitorios, cocina, despensa, w. c. etc., pisos de madera y baldosas, portón de hierro, jardín, etc Tasación $ 8.204 70 Base el 80 por ciento de la tasación ó sean $ 8.563 76. Venta ordenada por el señor juez en lo civil del departamento de la capital de la provincia de Buenos Aires, doctor A. Marcenaro, secretaría Angel Oria, en los autos caratulados Colombo don Abundio y Colombini y Campos don José, sus testamentarías.

EL DOMINGO 27 de Abril, á las 4 de la tarde, sobre la misma propiedad. Seña, 10 por ciento. Comisión, 2 por ciento á cargo del comprador Por mayores informes, ocurrir á la secretaría Oria, ó á nuestra casa, Reconquista 434 (capital federal).—Cadret y Furst Zapiola. a20

MARIANO J. LOPEZ

CAMPO EN BARADERO — (provincia de Buenos Aires).

EL DOMINGO 27 de Abril á las 2 p. m. en el salón del hotel de las Naciones, plaza principal de este pueblo 131 hectáreas, 96 áreas, 58 ms. de campo flor, tierra negra, sin desperdicios, conocido por Santa Catalina (parte) á dos leguas de la estación Pavlela y seis leguas de la estación Baradero. Venta por orden terminante de su dueño, con la ínfima base de 350 pesos la hectárea. Reciste una hipoteca de 25 000 pesos al 9 o|o anual que vence el 9 de Noviembre de 1920, que quedará á cargo del comprador La venta es al contado y el comprador entregará en el acto del remate el 8 o|o como seña y parte de precio y el 2 o|o de mi comisión. Planos en el Hotel de las Naciones ó en mis escritorios, calle Sarmiento 1282, Buenos Aires. —Mariano A. López. a16

Antonio Santa María

Calle 51 núm. 611 Telef. 941

*EN LAS ISLAS DEL PARA-*ná Judicial

EL DIA 1o. de Mayo, á las 2 1|2 de la tarde, remataré en el hotel de Eustaquio Iasea, en el canal de San Fernando, un terreno de isla compuesto de 100 hectáreas, ubicado en la sección 2a con frente al arroyo Horqueta, de las Canastas y Bridando con Federico Eduardo Robert (hoy Guisasola), Maleiton y Sandston y terrenos fiscales con la base de 12 000 $ m|n Esta venta ha sido ordenada por el señor juez doctor Alfredo del Campillo, secretaría J. A. González en el juicio seguido por don Federico Eduardo Robert contra Silvano Guisasola por cobro de pesos a24

*EN LAS ISLAS DEL PARA-*ná Judicial

EL DIA 1o de Mayo, á las 2 de la tarde, remataré en el hotel de don Eustaquio Iasea en el canal de San Fernando, un terreno de isla compuesto de una superficie de 103 hectáreas, ubicado en la sección 2a con frente á Paraná Guazú y Arroyo Horqueta de las Canastas y Bridando con Domingo Blasso, Isabel Irene Silva, Arturo Buchanf y terrenos fiscales. Base, $ 12 000 m|n Esta venta ha sido ordenada por el señor juez doctor Alfredo del Campillo secretaría J. A González en el juicio seguido por don Federico Eduardo Robert contra Silvano Guisasola por cobro de pesos a24

F. Constenla y Cía.

EN AVELLANEDA — EN la Crucecita, á media cuadra de Mitre, un lindo lote de terreno entre edificios, Calle Florencio Varela entre Mitre y San Martín. Superficie 10| 50 m. c. Sin base

EL DOMINGO 27 de Abril á las 2 p. m. v27

EN AVELLANEDA — EN el centro de Piñeyro, una linda casita ubicada en un paraje especial para renta, por estar rodeada de importantes establecimientos industriales Calle Rivero 427 entre Alberdi y Díaz Terreno 10 varas por 32.50. Edificio 3 piezas y comodidades. Base pesos 5 000 á plazos.

EL DOMINGO 27 de Abril á las 4 p m Por más datos, General Mitre 7, Avellaneda. v27

Felipe Semino (hijo)

EN EL FUTURO PUEBLO Villa Catalina, situado en la estación Río Tala, F. C. C. A. (que es ya un pueblo en formación), partido San Pedro, á tres horas de Buenos Aires con tres trenes diarios y á diez minutos de las importantes ciudades de San Pedro y Baradero A pasos largos del hermoso lote de terreno que rodean la estación. Base 10 centavos el metro cuadrado

EL DOMINGO 27 de Abril á la 1 de la tarde, sobre los mismos terrenos efectuará la venta en pública subasta Títulos perfectos Informes y planos, dirigirse al rematador en San Pedro, y en Buenos Aires, en el local del señor Aquiles D Zucchi, B Mitre 655.—Felipe Semino, hijo, San Pedro, F. C. C. A. a15

J. M. Villafañe

JUDICIAL EN BURZACO— Enfrente de la estación del F. C. S Casa para negocio y familia, con 2 036 47 m c. 2 salones, 3 piezas, cocina, etc., de material, empedrado recién construído al fresco, cuyo importe será á cargo del comprador. Base $ 20 000 m|n. Orden del señor juez doctor Puig Lómez secretaría del señor Guzmán, tribunales de La Plata, autos sucesorios de don Pedro Scaglione Títulos perfectos. 8 o|o de seña y á cuenta de precio 2 o|o de comisión Edictos en el "Boletín Judicial" y "Los Debates".

EL DOMINGO 4 de Mayo á las 3.30, y en la misma propiedad Planos y detalles en mis escritorios de La Plata 17 No. 733, y 25 de Mayo 140 (Bs. As.)—J. M Villafañe. a19

J. B. N. Frigerio

*CASITA CHICHE, A GRAN-*des plazos, sobre la estación Vélez Sársfield, á dos cuadras de la Avenida Avellaneda, con los tranvías 99 y 89, calle Esperanza 129, entre Canalejas y bulevar Gaona, á 20 pasos de esta importante arteria, en un barrio de familias. Casita construída sin economías en terreno de 9 16 por 21.50 varas. Ad corpus, con tres cómodas habitaciones, regio cuarto de baño, cocina, w. c., galería, cancel de hierro y vidrio, frente con varias molduras, las faltarle un solo detalle llave en mano, rematare con base de 6 250 pesos á plazos en la siguiente forma: 4 250 pesos en hipoteca á favor del Banco Hogar Argentino, cuyo servicio y amortización se hace con 36,33 pesos por mes y 2.000 pesos en segunda hipoteca con interés del 9 por ciento anual pagadero por trimestre adelantado, el excedente al contado, remataré

EL DOMINGO 27 de Abril, á las 4 de la tarde, en la misma. Seña 8 por ciento. Comisión, 2 por ciento á cargo del comprador Por más datos á mis oficinas, Bolívar 268 U. T 2546, Avenida. a22

EN 60 MENSUALIDADES— 3 hermosos lotes de terreno sobre la Avenida San Martín adoquinada y con varias líneas de tranvías, con frente á la calle Moreno Dinero entre Espinosa y Pasandú, lotes números 16, 17 y 18 de la manzana E del plano oficial con medidas de 566 v. c. á 546 v. c próximos á la barranca que se inauguró en la plaza el domingo 29 de Octubre de 1912, en un centro de población moderna, con pavimento en todos los lotes Venta libre, el que dé, 4 tanto la vara cuadrada, forma de pago en 60 mensualidades sin interés, rematare

EL DOMINGO 27 de Abril, á las 3 de la tarde, en los mismos. Seña, 3 mensualidades en el acto del remate y el comisión del 2 por ciento y más 3 mensualidades al otorgar el título provisional dentro de los quince días efectuado el remate. Escrituras definitivas á las 15 mensualidades por ante el escribano señor E. Del Valle. Planos y demás datos á mis oficinas, Bolívar 268 U. Telef. 2546, Avenida.—J. B. N. Frigerio. a23

Estanislao Vargas y Cía.

VILLA BALLESTER OCUP un lugar de primer orden, entre los pueblos del Norte, lo demuestra con el creciente lo selecto de sus habitantes, la salubridad de sus parajes, la rapidez en que se van dilos de comunicación ya existentes y las que en breve la compañía Lacroze le dará llevándole sus líneas y ofreciendo un servicio rápido, gratis al subterráneo Pueyrredón Chacarita, La compañía de tranvías eléctricos de Buenos Aires, Sarmiento 481, y la reciente concesión Balcarce cruzará todo Ballester de tranvías eléctricos y á sangre. Comprar en Ballester es asegurar el porvenir, lo afirmamos sin reatos, porque es verdad clara como el sol, 562 lotes en 80 meses.

EL DOMINGO 27 de Abril, á la llegada del tren gratis que saldrá de Retiro, nuevo, á la 1.30 p. m. Unico desembolso dos meses y comisión 2 por ciento. Pidan planos y visiten los terrenos.—E. Vargas y Cía., San Martín 467. a21

José María Ezcurra

Escritorio provisional, Rivadavia 2786, departamento 4. U. T 4, Mitre y C T 11 Oeste. Remates especiales, mensuales, de hacienda vacuna, el día 16 de cada mes, en mis propias instalaciones, al lado de la estación. v26

GONZALEZ CATAN, DE LA Compañía General de F. C. C. en la Provincia de Buenos Aires, á 45 minutos de la capital 3er remate especial

EL VIERNES 16 de Mayo á la 1 p. m. (Aunque llueva) Pedidos de boletos é informes á mi escritorio de la capital á cargo de González Catán á don Graciano Uriburu esq. y en Tristán Suárez, F. C. Sud esq. Guillermo Gaddini, U T 18, de Tristán Suárez. José M. Ezcurra. v26

E. P. y A. A. Mazzarelli

Escritorio matriz, calle Martillo 551 esquina Acevedo 100, de 11 á 1 p. m. y de 6 á 8 p. m.

NOTABLE PROPIEDAD EN Villa Urquiza, de negocio, calle avenida Congreso esquina Donaire á 3 cuadras de Monroe con tranvía, salón de negocio, casa de 7 piezas más fuerte 120 pesos al mes Base $ 8 000 pesos (todo á largos plazos) Visiten de 2 á 4. (No hay carnil). Más datos, Murillo 654.

EL DOMINGO 27 de Abril, á las 3. v27

Mariano Arau

JUDICIAL—CASA Y barraca en la ciudad de Avellaneda, calle Manuel Esteves, números 416 y 418 (antes), hoy 417 y 421, en terreno de 29 metros, 6 centímetros de frente, al Norte, por 46 metros 3 centímetros de fondo y linda. frente calle Manuel Esteves, Este Juan Seppe; Oeste, Juan Cauzza, y fondo Rosendo Crespe. El edificio consta de sala, dos escritorios tres dormitorios, comedor, cocina, baño, w. c. y un galpón.

EL DOMINGO 27 de Abril de 1913, á las 3 p. m., sobre la misma propiedad «Base, 30 000 $ La venta ha sido ordenada por el señor juez de lo civil de la capital de la provincia de Buenos Aires, doctor Adolfo Marcenaro, en los autos testamentarios de don Ignacio Tarela, que tramitan por la secretaría del señor Angel J. Oria, donde se encuentran agregados los títulos, reconociendo el bien expresado una hipoteca á favor de Felipe Cartagenova por 5 000 pesos, y otra á favor del Banco Británico de la América del Sud, por 10.000 pesos. Seña 10 por ciento. Comisión 2 por ciento. a10

*CASA EN ESTACION SA-*randí y un lote esquina en Flores.

EL JUEVES 1o. de Mayo (feriado), sobre los mismos, á la 1.30 p. m. Casa en Sarandí, calle General Luis Sía, número 3085, entre Cazadores y un nombre, en terreno de 601 varas cuadradas, compuesta de vestíbulo, 2 dormitorio, comedor, cocina, cuarto de baño, aljibe, w. c., galería, pozo con bomba, etc Casa chiche de construcción moderna, á un paso de la estación Sarandí, á minutos de Avellaneda y capital federal con las facilidades del tranvía á cada paso Base, $ 5.500, mitad al contado y mitad á un año de plazo con interés de 8 por ciento anual con garantía hipotecaria. A las 3.30 p. m Terreno central en Flores, frente á la calle Varela (adoquinadas), esquina á la de Monte Se compone de 455 varas cuadradas, teniendo á la calle Varela adoquinado pago, próximo al tranvía eléctrico, paraje de indiscutible porvenir, etc. Base, $ 15 v. c, 1|3 parte al contado y el resto en dos de plazo, interés 7 por ciento anual, $ por ciento. Comisión, 2 por ciento. Por carriles con plano á mi hall de ventas, Perú 175 Bs Aires a21

JUDICIAL — CASA CALLE Lavalle en entre Rivera y Cabrera número 1230 (zona Norte, sección 17). Terreno de 8m66 de frente al SE. por 38m56 de fondo, teniendo en contrafrente al NO 8m73, lo que da 2m 6476 de cuadrados (aguí 8 varas 46 de cuadrados) El edificio se compone de 2 habitaciones interiores y una cocina, construída en mampostería de ladrillo asentado en cal, techos de cinc, cielos rasos de yeso, y pisos de madera, pino tea. Tasación, $ 18.511 m|n. Base, 2|3 partes, $ 12.007 33 m|n.

El SABADO 10 de Mayo á las 3 p. m. sobre la misma propiedad. Orden del juez de lo civil doctor Arturo Seeber, secretaría del doctor Francisco Castellano (hijo), en la testamentaría de doña Dorina Pomato de Larre. Seña 8 o|o y comisión 2 o|o. A cargo del que resulte comprador. Informes y carteles, Perú 175.—Mariano Arau. a25

Gondra y Schwarz

*JUDICIAL — CASITA CA-*lle Colombres número 1712 (antes 1816) entre Las Casas y Salvadó á media cuadra de la avenida Boedo con doble línea de tranvías eléctricos El edificio consta de dos habitaciones, patio, pozo y w. c. edificado en un terreno de 8.66 metros (10 varas) por 16.67 metros (19 24 varas) de fondo en el costado Sur y 16 72 metros (19.30 varas) en el costado Norte ó sea una superficie total de 144.53 metros cuadrados (192 66 varas cuadradas) Base pesos 5 720 80 ó sea las dos terceras partes de la tasación

EL DOMINGO 27 de Abril á las 3 p. m. sobre la misma. Por orden del señor juez de primera instancia en lo civil doctor Jerónimo Balsarino secretaría Sandulli en el juicio sucesorio de don Antonio Gorga, debiendo entregar el comprador el ocho por ciento como seña y á cuenta del precio y el dos por ciento de nuestra comisión. Títulos perfectos. Por planos datos é informes dirigirse á nuestro escritorio calle Florida 140.—Gondra y Schwarz. v27

Carlos S. Velarde

*AZCUENAGA 478 al 84, EN-*tre Corrientes y Lavalle. Magnífica propiedad moderna en un barrio preferido y lleno de recientes construcciones, compuesta de dos casas alta y baja, en un terreno ideal de 17vs.40 por 26vs.35 y distribuída en la forma siguiente: Casa baja planta baja y subsuelo con hall, sala, escritorio, comedor, cinco dormitorios, pisos de parquets, colosías de cedro etc., y en el subsuelo con entrada independiente para el servicio, cocina, antecocina, tres dormitorios, lavadero baño, etc Casa alta, en el primer piso, hall, sala, escritorio, comedor, antecomedor, cinco dormitorios, baño, etc. pisos de parquets y en el segundo piso, cuatro grandes dormitorios, cocina, antecocina, lavadero, baño, etc Esta propiedad está construída con los mejores materiales y pido á los interesados se sirvan visitarla, para que puedan darse cuenta de lo que se ofrece en venta. Puede visitarse de 2 á 4 p. m. Base 75.000 pesos, incluso $1.000 cédulas argentinas que reconoce la propiedad.

EL DOMINGO 4 de Mayo á las 2 p. m. sobre la misma propiedad. Seña 8 o|o. Comisión 2 o|o.—Carlos S. Velarde. Cangallo 534. a20

Eduardo C. Stoppani

*COMO JUDICIAL — EN VI-*lla Devoto, Buena propiedad sobre la estación, Calle Intendente Güiraldes No. 3762 entre Esperanza y San Nicolás. Base pesos 4.000, á 2 años de plazo con 8 o|o de interés. Superficie 420 varas cuadradas. Su edificio sólido, se compone de 2 amplios dormitorios, 1 pieza chica, puertas de cedro, galería, mosaicos, pisos pino tea, pozo, etc. etc. Su ubicación está demás recomendarla. Sobre el tranvía 56 y entre buena y moderna edificación. Títulos perfectos. Seña 8 o|o. Comisión 2 o|o.

EL DOMINGO 27 de Abril á las 3 1|2. a20

EN VILLA DEL PARQUE— A solo 300 metros de la estación, y á 10 varas de la importante Av. San Martín, adoquinada y con doble vía de eléctrico. Notable terreno Pedro Lozano entre Condarco Terrada. Superficie 354.75 varas cuadradas. Venta sin base, con orden terminante de liquidar á cualquier precio. Condiciones de pago: 1|2 al contado y 1|2 á 1 año con 7 o|o de interés. Títulos perfectos. Seña 5 o|o. Comisión 2 o|o. Visiten el terreno y pidan planos á 25 de Mayo 42.

EL DOMINGO 27 de Abril á las 11. a20

Eduardo Montenegro y Cía.

*EN BANFIELD — EL DO-*MINGO 27 de Abril de 1913 á las 2 p. m. remataremos la hermosa esquina situada en la calle Rodríguez Peña y Sin Nombre compuesta de una superficie de 313.13 v. c. á 5 cuadras de la estación y á 1 del tranvía eléctrico, rodeado de una compacta edificación casas quintas, chalets, etc., etc., siendo de los grandes menos de 12 pesos la vara, nosotros venderemos con la ínfima base de pesos 3.50 la v. c. en mensualidades. Unico desembolso 5 mensualidades en el acto de firmar el boleto y el 3 o|o de nuestra comisión. Datos é informes á nuestra casa, Corrientes 4131 Buenos Aires. en la Plata Diagonal 80, número 849. v27

Morales & Mascheroni

EN BARTOLOME MITRE, F. C. C. A., 4 lotes de terreno con mensualidades á 80 varas de la est. Bartolomé Mitre, á igual distancia de la Av Santa Fe y á pocas cuadras de Borges y Olivos, ó sea en el centro más aristocrático del Norte. Lugar preferido para levantar la residencia veraniega, por su proximidad á la capital y á la gran Av. Santa Fe, adoquinada y con doble vía de tranvía eléctrico á Reconquista (compañía Lacroze) Calle Bartolomé Mitre entre Carlos Villate y Dr. Dagger Base $ 7 v. c.

EL DOMINGO 27 de Abril á las 3 30 p m Sobre los terrenos Miden 10 varas de frente por 61 de fondo Cada lote reconoce las siguientes hipotecas, que se pagan en 32 mensualidades sin interés Lote 6, $ 2.741.52 m|n en mensualidades de pesos 85 66 c|u Lote 7, $ 2.592 48 m|n en mensualidades de $ 84.14 c|u. Lote 8, pesos 2.443.20 m|n en mensualidades de $ 82 60 c|u. Lote 9 $ 2.294 56 m|n en mensualidades de $ 81.05 c|u El excedente de las hipotecas puede abonarse, ahí al contado y el resto en 2 cuotas iguales á 3 y 6 meses de plazo con pagarés hipotecarios y 7 por ciento de interés anual Títulos perfectos. Escrituras por ante el escribano Isaac Márquez. Seña 8 o|o Comisión 2 o|o Informes y planos, San Martín 142.—Morales y Mascheroni. a20

ROSA C. DE CABRERA

EN MERLO—210.000 V. C., A 7 cuadras de la estación, divididas en fracciones de 8.000 á 14.000 v. c.

EL MIERCOLES 7 de Mayo. Después detalles. a20

EN VILLA INSUPERABLE, 26.000 v. c. en un bloc frente á la Avenida Chiclana|Alsina, á plazos, sin interés.

EL MIERCOLES 7 de Mayo. Después detalles.

*EN SANTA FE — 1250 HEC-*táreas en el departamento de Vera, á plazos, sin interés.

EL MIERCOLES 7 de Mayo. Después detalles. a20

EN LA COLONIA SERE—17 hectáreas, plantadas y alambradas, á una cuadra de la estación, en mensualidades y á plazos.

EL MIERCOLES 7 de Mayo. Después de Tablas. Datos á Rosa C. de Cabrera, Victoria 551. a20

COMO JUDICIAL — EN EL centro de Floresta, linda casa, á una cuadra de Provincias Unidas, Tapalqué 4372, entre Av Olivera y Medina Mide 9x33 vs. Base 16.000 $ que adeuda al Banco el Hogar Argentino, pagadera en mensualidades de 152 $, todo e, excedente de la base el comprador pagará al contado. Su edificio construído con materiales de primer orden se compone de sala con amplio balcón, 2 dormitorios, comedor, baño, pieza de servicio

PUBLIO C. MASSINI Y Cía.

MAÑANA

A LAS 3 P. M.

En nuestra casa, San Martín 81.

VALLES DEL RIO NEGRO. De irrigación. Sección 1a. 2.700 hectáreas en un lote, con amplio frente al Río Negro. Base, $ 50 la hectárea. A largos plazos.

PARANA 648|54 entre TUCUMAN y VIAMONTE. Edificio antiguo. Pero de renta. 14 varas 30 por 56 varas 10. Base, pesos 130.000. A largos plazos

---

LAVALLE 2227 entre ANDES y OMBU. Edificio antiguo. 9 varas por 32 varas 12. Base, $ 25.000. A plazos.

Publio C. Massini & Cía.

CENTRAL — PARANA 648 al 54 entre Tucumán y Viamonte ubicación importantísima, á 1 cuadra del palacio de los tribunales, á 2 cuadras de la avenida Callao. Propiedad antigua, pero asimismo produce 400 pesos mensuales de alquiler. Mide 14 varas 30 de frente al Este por 56 varas 10 de fondo, medidas que permiten la construcción de una gran casa de alta renta. Venta como judicial, por división de condominio, con base de $ 136.000 moneda nacional, pagadero en la forma siguiente: pesos 30.000 oro sellado (pesos moneda nacional 68.000) que reconoce en hipoteca hasta el 27 de Marzo de 1914, con opción á un año más y al 8 o|o de interés; $2.000 pesos moneda nacional que vence el 26 de Noviembre de 1918, con igual interés y el excedente al contado. EL SABADO 27 de Abril á las 3 p. m. en nuestra casa, San Martín 81, venderemos esta propiedad central que su mejor elogio está hecho al enunciar su ubicación. Seña 8 o|o. Comisión 2 o|o. Informes en nuestras oficinas.—Publio C. Massini y Cía. a17

LAVALLE 2227 ENTRE ANDES y Ombú y á 4 cuadras de las avenidas Callao y Pueyrredón, asfalto al frente barrio importante todo de familias. Propiedad antigua, pero de renta, edificada en terreno de 9 varas de frente por 32.12 de fondo, lo que constituyen unas medidas ideales para un petit hotel. Base ínfima pesos 25.000 moneda nacional pagadero mitad al contado y mitad á un año de plazo con 8 o|o de interés.

EL SABADO 26 de Abril á las 3 p. m. en nuestra casa, San Martín 81. Títulos perfectos. Seña 8 o|o. Comisión 2 o|o. Informes en nuestras oficinas. —Publio C. Publio C. Massini y Cía. a15

EN EL CENTRO DE FLORES.—Bulevar Avellaneda 2282, entre Caracas y Gaviláh, todas adoquinadas y con tranvías al frente números 89 y 99. Propiedad moderna con frente imitación piedra, hall, saín, escritorio, gran comedor, tres dormitorios, baño con instalaciones modernas, cocina con económica, dos piezas de servicio y todas las dependencias. Edificada con materiales de primera calidad, puertas de cedro, cristales, cielos rasos decorados, pisos pino de tea, instalaciones completas de luz eléctrica, gas y aguas corrientes; en una palabra, de acuerdo con los adelantos más modernos y con un sinnúmero de detalles que se comprobarán visitando la propiedad. Mide 10 varas de frente Norte por 35 varas de fondo en el costado Este, 35.60 varas en el Oeste y 10 varas 10 en el contrafrente (ad corpus). Base, $ 70.000 ó. Incluyendo 14.000 cédulas serie L, que el comprador tomará á su cargo, abonando el excedente mitad al contado y mitad á un año, con el 7 o|o de interés.

EL DOMINGO 4 de Mayo, á las 4 de la tarde, en la misma propiedad. Títulos perfectos. Seña, 8 por ciento. Comisión, 2 por ciento. Informes, San Martín 81.—Publio C. Massini y Cía. a26

*GAZCON 1227, ENTRE CA-*brera y Gorriti, á una cuadra de Córdoba. Propiedad moderna, desocupada, compuesta de sala, vestíbulo, comedor, 4 dormitorios, baño, cocina, piezas de servicio, 2 pisos altos, dos grandes patios, frente imitación piedra, jardín al fondo medianeras propias, etc. Mide 10.09 varas de frente al Oeste por 48 varas de fondo, en el costado Sur, 44v|8 en el costado Norte y 9 varas 84 en el contrafrente. Ad corpus. Base pesos 23.000 incluyendo pesos 12.500 en cédulas argentinas á cargo del comprador, abonando el excedente, tercera parte al contado y tercera á seis y doce meses con pagarés hipotecarios y 7 o|o de interés anual.

EL DOMINGO 4 de Mayo á las 2.30 p. m. en la propiedad. Puede visitarse. Títulos perfectos. Seña 8 o|o. Comisión 2 o|o. Informes 81 San Martín. — Publio C. Massini y Cía. a23

SANTA FE 4449, ENTRE Orá y Darregueira, es decir sobre los jardines de Palermo, Zoológico y Botánico, muy próximo á la estación Palermo, F. C. P. Propiedad antigua que produce renta, edificada en terreno de 12 varas 80 de frente al Oeste por 46 varas 18 de fondo en el costado S., 46 varas 35 en el costado Norte y 9v|3 en el contrafrente. Ad corpus). Venta con base de 48.000 pesos para vender resueltamente.

EL DOMINGO 27 de Abril á las 4.30 p. m. en la misma propiedad venderemos este terreno que recomendamos por su buena ubicación. En la venta se incluyen dos piezas de material, siendo lo demás de propiedad del inquilino. Títulos perfectos. Seña 8 o|o. Comisión 2 o|o. Más informes, San Martín 81.—Publio C. Massini y Cía. a11

*PARRAL 1530, ENTRE VIR-*genes y Monte Egmont, á una cuadra de Dungeness adoquinada y con tranvía número 89. Propiedad en buen estado de conservación, compuesta de jardín al frente, comedor, 3 dormitorios, cocina y todas las dependencias. Mide 10 varas de frente por 47 varas 18 de fondo (ad corpus). Base, pesos 15.000. Reconoce $ 2.000 á favor del Crédit Foncier á 10 años de plazo y que devenga un servicio mensual de 42.78 o|o, equivalente á $ 97.32 papel, el excedente al contado.

EL DOMINGO 4 de Mayo, á las 4.30 de la tarde, en la propiedad. Visítese. Títulos perfectos. Seña, 8 por ciento. Comisión, 2 por ciento. Informes, 81 San Martín.—Publio C. Massini y Cía. a26

EN BELGRANO. — EN EL barrio de chalets, calles Pino esquina General Paz, ambas adoquinadas, á una cuadra de Cabildo y entre la mejor edificación de ese faubourg moderno. Dos lindos petits-hotels, construídos con todos los detalles del confort moderno, lujosos, bien distribuídos, en perfecto estado y listos para entrar á habitarlos.

DETALLE

PINO 2492, ESQUINA GENERAL PAZ: PLANTA BAJA: Hall, comedor, sala, escritorio.

PLANTA ALTA: 3 dormitorios, baño instalado y dependencias.

SUBSUELO: Cocina, comedor, 2 piezas de servicio. Mide 30v|3 por 17v|3. (Ad corpus).

GENERAL PAZ 1535 — PLANTA BAJA: Hall, sala escritorio, cocina y carbonera.

PLANTA ALTA: Hall, 3 dormitorios, baño y dependencias. Mide 15v|50 de frente por 10 de fondo. (Ad corpus). Todos construídos con materiales elegidos de primera calidad, con frentes modernos, balcones en la planta baja y alta, instalaciones completas de luz eléctrica, gas y fría y caliente; en una palabra construídos sin que falte un sólo detalle que pueda satisfacer el gusto más exigente. Base, $ 35.000 la esquina y 23.000 el de General Paz. Reconocen $ 7.800 y 5.000 oro sellado en hipoteca á 20 años de plazo, pagadero por cuotas mensuales de pesos 168.70 y pesos 124.50, respectivamente. Los excedentes pesos 10.000 al contado por la esquina, pesos 5.000 por la de General Paz y el resto á 18 meses de plazo con 7 1|2 por ciento de interés.

EL DOMINGO 4 de Mayo, á las 3 de la tarde, en las mismas propiedades. Llave en mano. Visítese en cualquier momento. Títulos perfectos. Seña, 8 por ciento. Comisión, 2 por ciento. Más informes en nuestras oficinas—Publio C. Massini y Cía. a27

JUDICIAL — MEXICO 1557 entre Cevallos y Sáenz Peña, á dos cuadras de los bulevares Entre Ríos y Belgrano, en situación muy interesante. Edificio antiguo, compuesto de sala, 8 habitaciones principales, cocina y demás dependencias. Mide 8m05 de frente, al Sur 38 metros de fondo. Ó sean 9 varas 28, por 43v|7. Tasación pesos 30.000, base 21.000 pesos. Seña pesos 10.000. Venta por orden del señor juez doctor Seeber, secretaría doctor Dupetit, en el juicio caratulado Antonio Mayaio y otros, solicitando división de condominio de la sociedad Nación, Mina, Magl.

EL DOMINGO 4 de Mayo, á las 4.30 p. m. en la misma propiedad, venderemos esta casa, que recomendamos por su buena ubicación. Títulos perfectos. Seña 8 o|o, sin excepción, y 2 o|o de nuestra comisión al comprador. Más informes en nuestras oficinas San Martín 81.—Publio C. Massini y Cía. a25

EN VILLA DEVOTO — LA lujosa casa jalista Los Rosales, cerca de los ingenieros Vicent Bacque y Jacques, á cuadra de estación, calle Nueva (prolongación Angel Allegue) número 6250. Envejecidos ejemplares, con las que cargará el comprador; pesos 20.000 en un pagaré hipotecario á un año de plazo con 8 o|o y el excedente que resulte, sobre la base al contado. Ad corpus.

EL MIERCOLES 30 de Abril á las 3 en nuestra casa, B. Mitre 530. Pidan prospectos con fotografías y planos. Seña 8 o|o. Comisión 2 o|o.—Guerrico y Williams. a12

OMBU No. 673 (esfalteado) entre Tucumán y Viamonte. Base pesos 48.000 incluyendo una hipoteca de pesos 25.000 á 2 años de plazo con 9 o|o de interés.

EL DOMINGO 4 de Mayo á las 3 p. m. en la propiedad. Terreno de 8.25 varas de frente por 54.50 varas de fondo y según título 9 varas por 53.70. Casa amplia, con frente imitación piedra, balcones con barrotes de bronce, vestíbulo, sala, comedor, 4 dormitorios, baño con sus instalaciones completas, cocina, pieza servicio, carbonera y dependencias, 2 naranjos, 2 palitos, fondo con jardín y una gruta con caída de aguas. Techos de asbesto, todas las puertas con cerrajas de cedro, pisos de tea encerados, cielos rasos de yeso, mosaicos, instalación de agua caliente, gas, luz eléctrica y campanillas. Puede visitarse todos los días de 9 á 12 m. y de 2 á 5 p. m. Exigirnos 8 por ciento á cuenta de precio y 2 o|o de comisión. Otros datos á B. Mitre 530.—Guerrico y Williams. a23

HOTELITO JUNCAL 3626, entre Canning y Ugarteche, á 1 cuadra del Jardín Botánico y rodeado de mansiones de lujo, en lo alto de este barrio tan preferido por la gente de viso. Flamante edificio construído para habitar, hecho á medida, con las cosas cargará el comprador; pesos 20.000 en un pagaré hipotecario á un año de plazo con 8 o|o y el excedente que resulte, sobre la base al contado. Ad corpus.

EL MIERCOLES 30 de Abril á las 3 en nuestra casa, B. Mitre 530. Pidan prospectos con fotografías y planos. Seña 8 o|o. Comisión 2 o|o.—Guerrico y Williams. a12

OMBU No. 673 (asfaltado) entre Tucumán y Viamonte. Base pesos 48.000 incluyendo una hipoteca de pesos 25.000 á 2 años de plazo con 9 o|o de interés.

EL DOMINGO 4 de Mayo á las 3 p. m. en la propiedad. Terreno de 8.25 varas de frente por 54.50 varas de fondo y según título 9 varas por 53.70. Casa amplia, con frente imitación piedra, balcones con barrotes de bronce, vestíbulo, sala, comedor, 4 dormitorios, baño con sus instalaciones completas, cocina, pieza servicio, carbonera y dependencias, 2 naranjos, 2 palitos, fondo con jardín y una gruta con caída de aguas. Techos de asbesto, todas las puertas con cerrajas de cedro, pisos de tea encerados, cielos rasos de yeso, mosaicos, instalación de agua caliente, gas, luz eléctrica y campanillas. Puede visitarse todos los días de 9 á 12 m. y de 2 á 5 p. m. Exigirnos 8 por ciento á cuenta de precio y 2 o|o de comisión. Otros datos á B. Mitre 530.—Guerrico y Williams. a23

HOTELITO JUNCAL 3626, entre Canning y Ugarteche, á 1 cuadra del Jardín Botánico y rodeado de mansiones de lujo, en lo alto de este barrio tan preferido por la gente de viso. Flamante edificio construído para habitar, hecho á medida, con las cosas cargará el comprador; pesos 20.000 en un pagaré hipotecario á un año de plazo con 8 o|o y el excedente que resulte, sobre la base al contado. Ad corpus.

EL MIERCOLES 30 de Abril á las 3 en nuestra casa, B. Mitre 530. Pidan prospectos con fotografías y planos. Seña 8 o|o. Comisión 2 o|o.—Guerrico y Williams. a12

OMBU No. 673 (asfaltado) entre Tucumán y Viamonte. Base pesos 48.000 incluyendo una hipoteca de pesos 25.000 á 2 años de plazo con 9 o|o de interés.

EL DOMINGO 4 de Mayo á las 3 p. m. en la propiedad. Terreno de 8.25 varas de frente por 54.50 varas de fondo y según título 9 varas por 53.70. Casa amplia, con frente imitación piedra, balcones con barrotes de bronce, vestíbulo, sala, comedor, 4 dormitorios, baño con sus instalaciones completas, cocina, pieza servicio, carbonera y dependencias, 2 naranjos, 2 palitos, fondo con jardín y una gruta con caída de aguas. Techos de asbesto, todas las puertas con cerrajas de cedro, pisos de tea encerados, cielos rasos de yeso, mosaicos, instalación de agua caliente, gas, luz eléctrica y campanillas. Puede visitarse todos los días de 9 á 12 m. y de 2 á 5 p. m. Exigirnos 8 por ciento á cuenta de precio y 2 o|o de comisión. Otros datos á B. Mitre 530.—Guerrico y Williams. a23

HOTELITO JUNCAL 3626, entre Canning y Ugarteche, á 1 cuadra del Jardín Botánico y rodeado de mansiones de lujo, en lo alto de este barrio tan preferido por la gente de viso. Flamante edificio construído para habitar, hecho á medida, con las cosas cargará el comprador; pesos 20.000 en un pagaré hipotecario á un año de plazo con 8 o|o y el excedente que resulte, sobre la base al contado. Ad corpus.

EL MIERCOLES 30 de Abril á las 3 en nuestra casa, B. Mitre 530. Pidan prospectos con fotografías y planos. Seña 8 o|o. Comisión 2 o|o.—Guerrico y Williams. a12

*EN VILLA PROGRESO—En-*tre Villa Devoto y San Martín. Sobre el tranvía y parada Villa Progreso. 4 lindos lotes con frente á la calle Isla Andes entre Hernando Iturraspe y Coronel Heredia, á 50 metros de la antigua quinta de Iturraspe y entre un grupo de casas nuevas. Venta en 30 mensualidades, sin interés, sin base, á tanto la vara cuadrada para vender á cualquier precio. No hay más desembolso que dos mensualidades de garantía en el acto del remate y dos más al retirar el título provisional. Escrituras definitivas una vez abonadas 40 mensualidades.

EL DOMINGO 4 de Mayo á las 3 p. m. en los mismos terrenos venderemos estos 4 lotes que recomendamos. Títulos perfectos. Seña 8 o|o. Comisión 2 o|o. Más informes y planos 81 San Martín.—Publio C. Massini y Cía. a17

*EN FLORES — VILLA SAN-*ta Rita. En 20 mensualidades. 5 lindos lotes, calle San Julián entre Cuenca y Campana. Muy lindo barrio, todo edificado. Se comprueba el adelanto de estas villas que cuentan hoy con colegios, iglesias, teatros, comisarías, alumbrados y una numerosa edificación. Venta en 20 mensualidades, sin interés, tanto las casas como los terrenos, con base de pesos 2 vara cuadrada por los lotes y sin base á tanto la mensualidad por las casas, de las cuales hay una grande compuesta de 4 piezas y dependencias y 2 son chicas, 2 dormitorios y dependencias, dándose la posesión inmediata sin más desembolso que dos mensualidades de garantía en el acto del remate y dos más al recibir los títulos provisionales. Escrituras definitivas ante el escribano Williman, cuando se hayan abonado 20 mensualidades. Las cuotas mensuales se abonarán en el Banco Germánico de la América del Sud. Títulos perfectos. Comisión 2 o|o al comprador.

EL DOMINGO 18 de Mayo á las 2 p. m. en los terrenos venderemos estos 108 lotes y 3 casitas. El día del remate correrá un tren gratis que saldrá de Constitución á la 1.30 p. m. en punto. Más datos, planos y pasajes en nuestra casa San Martín 81.—Publio C. Massini y Cía. a28

23 lotes en FLORIDA

En muy buenas ubicaciones

A 2 1|2 cuadras de la estación. Con frente á la calle Ibañez, adoquinada.

POR MENSUALIDADES

El Domingo 27 de Abril, á las 3 p. m.

EN LOS TERRENOS

Publio C. Massini & Cía.

TERRENOS EN FLORIDA, 23 lotes en muy buenas ubicaciones, con frente al adoquinado por la calle Ibáñez, adoquinada, entre un grupo de chalets modernos, á tres cuadras justas de la estación y avenida Coronel Roca, adoquinada y 5 de la futura estación del tranvía y avenida Cabildo. Son terrenos altos de un porvenir inmediato. Venta con grandes facilidades de pago, base pesos 2 la vara cuadrada para vender resueltamente como judicial. Cada lote reconoce deudas que se pagan en 30 mensualidades más 6 menos, que los compradores tomarán á su cargo, transfiriéndoselas las libretas respectivas y abonando los excedentes terceros para el contado y terceras á seis y doce meses de plazo con pagarés hipotecarios y 7 o|o de interés.

EL DOMINGO 27 de Abril á las 3 p. m. en los terrenos venderemos estos 23 lotes que recomendamos muy especialmente. Seña 8 o|o. Comisión 2 o|o. Informes y planos San Martín 81.—Publio C. Massini y Cía.

RIVADAVIA AL LADO DE Carabobo. Terreno en el punto más lindo del centro de Flores, ubicación de mucho mérito y la preferida para vivir con vecindad agradable. Mide 10 varas por 50.03. Adoquinado y doble vía de tranvías, aguas corrientes, luz eléctrica, etc. Dista 4 cuadras de la plaza é iglesia, á un paso de las principales sucursales de Bancos y entre el gran comercio allí radicado. Venta con la definitiva base de 55 pesos la vara cuadrada, reconoce una deuda de pesos 9.707 que vence el 15 de Diciembre de 1918 con 7 o|o que el comprador puede hacerse cargo si le conviniera abonando el excedente al contado en el acto de escriturar con títulos perfectos.

EL DOMINGO 11 de Mayo á las 4 p. m. en el mismo terreno venderemos este lote que recomendamos en mérito de su notable ubicación dentro de ese gran barrio. Seña 8 o|o. Comisión 2 o|o. Datos y planos, San Martín 81.—Publio C. Massini y Cía. a24

SOBRE LOS TALLERES DE Liniers. En 80 mensualidades, 15 lotes con frente á las calles Lope de Vega, Virgilio Camarones, San Matías, Víctor Hugo y otras. A 2 cuadras de la avenida Gaona, igual distancia de los talleres del F. C. O. y 5 cuadras de Rivadavia, adoquinada y con tranvía. Terrenos bien ubicados de porvenir seguro, pues las obras del subterráneo, que están ya muy adelantadas valorizarán enormemente toda esta zona. Venta en 80 mensualidades sin interés sin base á tanto la vara cuadrada dándose la posesión con sólo el desembolso de dos mensualidades de garantía en el acto del remate y dos más al retirar el título provisional. Las escrituras definitivas se darán una vez abonadas 40 mensualidades, ante el señor Horacio J. Solari. 20 o|o de descuento al que pague al contado.

EL DOMINGO 4 de Mayo á las 3 p. m. sobre los mismos terrenos. Títulos perfectos. Comisión 2 o|o á cargo del comprador. Más informes y planos, San Martín 81.—Publio C. Massini y Cía. a16

*VILLA LURO. — A 30 ME-*tros de la Avenida Rivadavia, adoquinada y con tranvía 50 lotes y casitas con frente á las calles Yerbal, Ramón L. Falcón, Escalada, Víctor Hugo, Rafaela, Caxaraville y otras. Los últimos terrenos de ese gran barrio, hoy todo edificado de casas modernas, de un porvenir seguro é inmediato, máxime si se tiene en cuenta la importancia que dará el subterráneo del Anglo-Argentino y la electrificación del F. C. O. que pondrá á estos terrenos á breves minutos de la plaza de Mayo. Por otra parte, merece tenerse presente lo próximo que están á la Avenida Rivadavia, pues el más distante está á 150 metros, estando la mayoría á menos de 50 metros. Venta con base de $ 10 vara cuadrada, pagadero en 40 mensualidades, sin interés, que es realmente ínfimo si se tiene en cuenta la importancia de la ubicación. No hay más desembolso que dos mensualidades de garantía en el acto del remate y tres más al escriturar ante el escribano Rodolfo Bernardo, Av. Mayo 608. Las cuotas mensuales se abonarán en el Banco de Castilla y Río de la Plata. Títulos perfectos. Comisión, 2 por ciento á cargo del comprador.

EL DOMINGO 11 de Mayo á las 2.30 de la tarde, en los mismos terrenos, venderemos estos 50 lotes que recomendamos por su ubicación. Más datos y planos, en nuestra casa, San Martín 81.—Publio C. Massini y Cía. a26

ESTACION SAENZ PEÑA, F. C. P., Villa Raffo. 78 lotes y el hermoso chalet del señor Raffo, con una manzana de tierra, á pagar todo en 100 mensualidades. Los terrenos más lindos frente inmediato á la estación Sáenz Peña, F. C. P., con gran número de trenes diarios que en menos de 20 minutos trasportan hasta el centro, distancia ésta que será acortada enormemente con la electrificación del F. C. P., dando aún mayor valor á la zona, pues hasta será más cómodo y agradable vivir allí, libre de los bullicios del centro. Por otra parte, la progresista empresa del F. C. P. construirá su estación central en las calles Paseo de Julio y Corrientes. Lindan estos terrenos con los grandes talleres del mismo ferrocarril y entre la estación Santos Lugares y Lynch, Villa Lacroze, Villa Devoto, etc. Zona ésta que ha progresado de una manera asombrosa, de poco tiempo á esta parte han sido fraccionadas las grandes extensiones que existían, resultando sus compradores todas personas emprendedoras, como lo comprueba el adelanto de estas villas que cuentan hoy con colegios, iglesias, teatros, comisarías, alumbrados y una numerosa edificación. Venta en 100 mensualidades sin interés con base de $ 10 mensuales el lote, con opción y sin más desembolso que dos mensualidades de garantía en el acto del remate y dos más al recibir los títulos provisionales. Escrituras definitivas ante el escribano Williman, cuando se hayan abonado 30 mensualidades. Las cuotas mensuales se abonarán en el Banco Germánico de la América del Sud. Títulos perfectos. Comisión 2 o|o al comprador.

EL DOMINGO 18 de Mayo á las 2 p. m. en los terrenos venderemos estos 108 lotes y 3 casitas. El día del remate correrá un tren gratis que saldrá de Constitución á la 1.30 p. m. en punto. Más datos, planos y pasajes en nuestra casa San Martín 81.—Publio C. Massini y Cía. a28

*ENTRE FLORIDA Y VICEN-*te López, en 40 mensualidades, 55 espléndidos lotes con frente á la calle San Martín, adoquinada á 200 metros de la avenida Cabildo, entre el palacio que está haciendo el señor Narciso Aguero y el precioso jardín de Chauvin, terreno magnífico, altísimo, oportunidad única para comprar en 40 mensualidades con base de sólo pesos 2 la vara cuadrada, vuelta por cuenta y orden de los señores Severino Quaglia y Santos Lucorte, títulos perfectos y libres de todo gravamen. La calle San Martín adoquinada y con luz eléctrica es la que conduce directamente á la estación Florida.

EL DOMINGO 18 de Mayo á las 2 p. m. sobre los mismos terrenos sin más desembolso que dos mensualidades de garantía en el acto del remate y una más al retirar el título provisional se dan las escrituras definitivas pasados ante el escribano don Adolfo Prinsel, Lacabanna 64, cuando hayan pagado 20 mensualidades ó 6 todo el que las anticipe posesión inmediata calles abiertas con aprobación municipal, lotes amojonados, dimensiones muy lindas, las mensualidades subsiguientes se pagarán en la casa Recatagliata y Lacorte B. Mitre 1555, tren gratis el día del remate saldrá de Retiro F. C. Rosario á la 1.30 p. m. Nuestra comisión 2 o|o ca á cargo de los compradores. Planos boletos y más datos á nuestra casa, San Martín 81.—Publio C. Massini y Cía. a25

CAMPOS

VALLES DEL RIO NEGRO. de irrigación, sección primera, lotes 13 15. 2.700 hectáreas en block, una de las fracciones, más ricas de todo el territorio, con amplio frente, 2.743 metros al caudaloso Río Negro (margen derecha). De suerte pues que es muy poco gasto el dotar hasta las obras de riego y vender en fracciones pequeñas, haciendo de esta manera un brillante negocio. Campos especiales para todos los destinos, en una zona de porvenir cierto máximo si se tiene en cuenta el nuevo ramal férreo de Bahía Blanca á Patagones, que dará un gran impulso á toda esta región; estas obras están ya próximas á Patagones y será librado al servicio público antes del fin del corriente año. Dista 1 1|2 leguas de los puertos de Viedma y Patagones por consiguiente igual distancia de la estación terminal. El campo está alambrado en todo su perímetro, con 7 hilos y postes enteros de quebracho, subdividido en 18 potreros: molinos poblaciones, gran variedad de plantas frutales y forestales, alfalfares, etc. Venta como judicial, por división de condominio, con base de pesos 50 la hectárea pagadero en la siguiente forma: Pesos 101.000 hasta el 15 de Marzo de 1216, al 5 o|o de interés, pesos 55.000 al 9 de Junio de 1915 con 8 o|o de interés y el excedente al contado.

EL SABADO 28 de Abril á las 3 p. m. en nuestra casa San Martín 81, venderemos este campo cuya mejor recomendación es que lo visiten. Para ello pueden dirigirse en Patagones al señor Esteban C. Castro. Títulos perfectos. Seña 8 o|o. Comisión 2 o|o. Informes en nuestras oficinas, San Martín 81.—Publio C. Massini y Cía. a11

CHACRAS CON RIEGO. — En Mendoza, La Paz, F. C. P. Tierras privilegiadas por su calidad, por su producción, especiales para viña, alfalfa, frutales, y todos los destinos; con canales de riego propios y concesión de riego de acuerdo con la ley número 370, otorgada por el superior gobierno de Mendoza, en 15 de Enero de 1906 y registrada bajo el número 7.910 del padrón general de irrigación. Como decimos se trata de una de las zonas más ricas de toda la provincia de Mendoza, donde los cultivos intensivos alcanzan el máximum de desarrollo y bastaría para probar la bondad y calidad de estas tierras el siguiente dato elocuente: Existen en La Paz, lindando con lo que ofrecemos vidas que á los 8 años de plantadas han producido 480 quintales de uva por hectárea, los que vendidos á pesos 4 el quinto han dado un rendimiento de pesos 1.900 por hectárea. ¡Creemos, pues, más que suficiente este dato para corroborar nuestras afirmaciones. Actualmente hay cultivadas en esta colonia unas 2.000 hectáreas todas de las que dan vinos que son admirados de estos vergeles. Por otra parte se prestan igualmente estas tierras para el cultivo de cereales, hortalizas, legumbres, olivos y forestales y frutales, etc., teniendo la seguridad de tener siempre su cosecha asegurada, pues cuenta con riego, es decir, con agua abundante y oportuna siempre son productivos. Recomendamos especialmente esta venta. A todos en general desde el más modesto chacarero hasta el capitalista, pues no hay mejor inversión del dinero. Ponemos á disposición de los interesados todos los datos necesarios y además en la estación La Paz, situada á 15 cuadras del campo está el ingeniero Olivieri, quien mediante una tarjeta de nuestra casa proporcionará carruajes y los medios necesarios para la recolección del campo. Venta en lotes de 10 á 20 hectáreas cada uno, con amplia opción y sin base pagaderas en la forma siguiente: 40 o|o al contado, 30 o|o á un año y 30 o|o á dos años de plazo con 7 o|o de interés anual, de suerte, pues que con muy poco desembolso al contado puede adquirirse un lote de 10 hectáreas que con la producción de una cosecha abonará con exceso el importe de la compra.

EL MIERCOLES 30 de Abril á las 3 p. m. en nuestra casa San Martín 81 venderemos estas chacras que interesan sean visitadas para darse cuenta de que todos los comentarios que aquí se hagan resultarán insuficientes ante la realidad de lo que ofrecemos. Repetimos que la venta será libral y sin base á tanto la hectárea con la resolución hecha de vender. Títulos perfectos. Escrituras ante el escribano César Petracchi, avenida Mayo 676 y ante el escribano señor Francisco S. Alvarez, para los compradores de Mendoza. Lotes medidos y amojonados. Posesión inmediata. Seña 8 o|o. Comisión 2 o|o. como es de práctica. Mayores informes y planos San Martín 81.—Publio C. Massini y Cía. a8

García y Somoza

Antonio García

CASITA EN FLORESTA — Sobre el Parque Olivera, hermosa y bien construída casita, calle Tapalqué 5157, entre las de Lasalle y Araujo, á 2 cuadras de la Avenida Provincias Unidas y del tranvía eléctrico de plaza Mayo á Mataderos y viceversa, en terreno de 8 mts. 66 cents. (18 vs.) de frente por 25 mts. 18 cents. (51.66 vs.) de fondo. edificio de 5 lindas piezas de material, una amplia cocina, c. c. cielo raso de yeso, pisos pino tea, carpintería de cedro, galerías mosaicos, frente imitación material y jardín, agua semibruente, gallineros, etc. Base $ 4.500, á largos plazos.

EL DOMINGO 27 de Abril, á las 3 p. m. sobre la misma propiedad. Orden terminante de vender, pasando la fianza base de 4.500 pesos, que es la hipoteca que reconoce la propiedad. Ocasión única para poder adquirir una linda casita con un insignificante desembolso. Títulos perfectos. Seña 8 o|o y 2 o|o de comisión. Informes á nuestras oficinas, Victoria 672.—García y Somoza.

Arturo Demarco

BASE $ 16.000 A PLAZOS.— Una gran esquina, bien ubicada en el Caballito, Rojas 505 esq. San Eduardo 799; adoquinado pago por las dos calles, teniendo lugar para edificar una casa independiente, 10x16. Renta 180 $.

EL DOMINGO 27 de Abril á las 3 1|2.—A. Demarco, Maipú 131. a20

BASE $ 10.000 A PLAZOS.— Una hermosa casa que se puede comprar casi sin dinero. En Flores, á 4 cuadras de la plaza, calle Varela 592, adoquinado pago. Sala, frente imitación piedra con balcones, 3 dormitorios, comedor, baño, despensa y w. c., moderna, buenos detalles. En la misma. Llaves en mano.

EL DOMINGO 27 de Abril á las 3 1|2.—A. Demarco. a20

*COMO JUDICIAL, POR DI-*visión de condominio de cuatro herederos mayores de edad. Buena casa de renta, Maza 1375, á 1 cuadra del bulevar Garay, con adoquinado pago al frente, 10x42. Edificio de sala, comedor, 3 dormitorios, cocina, w. c., resumidero, etc., cielo rasos de yeso, buen edificio. Base $ 15.000 que á partir un centavo de ese precio, hay que vender por las causas que arriba enumero. En la misma.

EL DOMINGO 27 de Abril á las 3 1|2.—A. Demarco. a20

EN EL CABALLITO. BASE 7.000 $ una casa de ocasión que se puede pagar la mitad á 1 ó 2 años de plazo. Dungeness 923 al lado de Rojas, adoquinada y á 1 cuadra justa de Gaona, 10x33. Comedor y 3 piezas, cielo rasos yeso, mosaicos, etc.

EL DOMINGO 27 de Abril á las 3.—A. Demarco. a20

2 TERRENITOS BARATOS, en Flores, á 50 varas de la calle Varela, adoquinada. A pagar parte al contado y resto en mensualidades de $2 %, el primero, Avelino Díaz entre Pedernera y Rivera Indarte de 10x25 y el lo. calle Pedernera entre Sanjaudet y Avelino Díaz, iguales medidas, entre muros. Base, $ 9 la vara.

EL DOMINGO 27 de Abril á las 3.—A. Demarco. Informes, Maipú 131. a20

Guerrico & Williams

CASA

EN VILLA DEVOTO — LA lujosa casa jalista Los Rosales, cerca de los ingenieros Vicent Bacque y Jacques, á cuadra de estación, calle Nueva (prolongación Angel Allegue) número 6250. Envejecidos ejemplares, con las que cargará el comprador; pesos 20.000 en un pagaré hipotecario á un año de plazo con 8 o|o y el excedente que resulte, sobre la base al contado. Ad corpus.

EL MIERCOLES 30 de Abril á las 3 en nuestra casa, B. Mitre 530. Pidan prospectos con fotografías y planos. Seña 8 o|o. Comisión 2 o|o.—Guerrico y Williams. a12

OMBU No. 673 (asfaltado) entre Tucumán y Viamonte. Base pesos 48.000 incluyendo una hipoteca de pesos 25.000 á 2 años de plazo con 9 o|o de interés.

EL DOMINGO 4 de Mayo á las 3 p. m. en la propiedad. Terreno de 8.25 varas de frente por 54.50 varas de fondo y según título 9 varas por 53.70. Casa amplia, con frente imitación piedra, balcones con barrotes de bronce, vestíbulo, sala, comedor, 4 dormitorios, baño con sus instalaciones completas, cocina, pieza servicio, carbonera y dependencias, 2 naranjos, 2 palitos, fondo con jardín y una gruta con caída de aguas. Techos de asbesto, todas las puertas con cerrajas de cedro, pisos de tea encerados, cielos rasos de yeso, mosaicos, instalación de agua caliente, gas, luz eléctrica y campanillas. Puede visitarse todos los días de 9 á 12 m. y de 2 á 5 p. m. Exigirnos 8 por ciento á cuenta de precio y 2 o|o de comisión. Otros datos á B. Mitre 530.—Guerrico y Williams. a23

HOTELITO JUNCAL 3626, entre Canning y Ugarteche, á 1 cuadra del Jardín Botánico y rodeado de mansiones de lujo, en lo alto de este barrio tan preferido por la gente de viso. Flamante edificio construído para habitar, hecho á medida, con las cosas cargará el comprador; pesos 20.000 en un pagaré hipotecario á un año de plazo con 8 o|o y el excedente que resulte, sobre la base al contado. Ad corpus.

EL MIERCOLES 30 de Abril á las 3 en nuestra casa, B. Mitre 530. Pidan prospectos con fotografías y planos. Seña 8 o|o. Comisión 2 o|o.—Guerrico y Williams. a12

OMBU No. 673 (asfaltado) entre Tucumán y Viamonte. Base pesos 48.000 incluyendo una hipoteca de pesos 25.000 á 2 años de plazo con 9 o|o de interés.

EL DOMINGO 4 de Mayo á las 3 p. m. en la propiedad. Terreno de 8.25 varas de frente por 54.50 varas de fondo y según título 9 varas por 53.70. Casa amplia, con frente imitación piedra, balcones con barrotes de bronce, vestíbulo, sala, comedor, 4 dormitorios, baño con sus instalaciones completas, cocina, pieza servicio, carbonera y dependencias, 2 naranjos, 2 palitos, fondo con jardín y una gruta con caída de aguas. Techos de asbesto, todas las puertas con cerrajas de cedro, pisos de tea encerados, cielos rasos de yeso, mosaicos, instalación de agua caliente, gas, luz eléctrica y campanillas. Puede visitarse todos los días de 9 á 12 m. y de 2 á 5 p. m. Exigirnos 8 por ciento á cuenta de precio y 2 o|o de comisión. Otros datos á B. Mitre 530.—Guerrico y Williams. a23

HOTELITO JUNCAL 3626, entre Canning y Ugarteche, á 1 cuadra del Jardín Botánico y rodeado de mansiones de lujo, en lo alto de este barrio tan preferido por la gente de viso. Flamante edificio construído para habitar, hecho á medida, con las cosas cargará el comprador; pesos 20.000 en un pagaré hipotecario á un año de plazo con 8 o|o y el excedente que resulte, sobre la base al contado. Ad corpus.

EL MIERCOLES 30 de Abril á las 3 en nuestra casa, B. Mitre 530. Pidan prospectos con fotografías y planos. Seña 8 o|o. Comisión 2 o|o.—Guerrico y Williams. a12

Entre VILLA URQUIZA y COGHLAN

La Quinta San Salvador

100 LOTES 100

Calles Manuela Pedraza, Guayra, Iberá,

Machain, Donado, Holmberg y otras

EN 60 MENSUALIDADES

El Domingo 27 de Abril a las 2 p. m.

EN LOS TERRENOS

Publio C. Massini & Cía.

QUINTA SAN SALVADOR, parroquia de Belgrano. Por cuenta y orden de los señores B. y S. Debenedetti. Los terrenos más lindos que puedan ofrecerse en medio de un grupo de casas nuevas; 100 lotes con frente á las calles Manuela Pedraza, Guayra, Iberá, Machain, Donado, Holmberg y otras. A 150 metros del bulevar Congreso, actualmente adoquinados y con tranvía, á 2 cuadras justas de la estación Coghlan y 5 del bulevar Monroe, adoquinado. Terrenos perfectamente ubicados, altos, parejos dentro de los límites de la capital federal

Corvera & Peralta Martínez

Son casas modernas

Nuevas, flamantes, bien concebidas su distribución, se ajusta al tipo de los hotelitos y tienen de ellos todas las ventajas, sin los inconvenientes que presentan para la economía de la habitación.

Güemes 2932 á 2936

A una cuadra de Santa Fe, de los eléctricos, de los afirmados lujosos y en medio de numerosos edificios de mérito arquitectónico y de costo.

En ese barrio que goza de los más preciados adelantos, se puede vivir con la suma mayor de comodidades.

Las dos casas que ofrecemos, forman un solo grupo y son, entre sí, perfectamente independientes.

Están construídas en terreno de 10 varas por 43. Los detalles son los de las mejores construcciones y las instalaciones muy completas.

Cada casa tiene un hall, salón, salita, comedor, toilette, 3 dormitorios ó 4 según la casa, cocina y dos piezas y baños de servicio.

Los detalles de aire y luz inmejorables.

Se rematarán con base de pesos 100.000, á plazos.

El Domingo 27 de Abril

A las 4 p. m.

En las mismas propiedades.

Corvera y Peralta Martínez

CASAS

JUDICIAL — CASA al SUR. Progreso 1444 entre Alberti y Matheu, á 2 cuadras de los bulevares Garay y Pavón, consta de una entrada, Orden del señor doctor Gonzáles del Solar, secretaría de Arrotea Molina. Testamentaría de don Eugenio Elola y Usabiaga. Base pesos 12.000 suma que representa la valuación de la contribución territorial.

EL DOMINGO 4 de Mayo, á las 2, en la misma propiedad. Mide 8m66 (10 varas) de frente por 52m92 (72v66) de fondo en el lado NE., lindando en el del SO. á los 42m35 (48v77), de la línea de la calle un martillo á favor de 8m66 (10 varas) de NE. á SO. por 26m75 (36varas) de NO. á SE. contrafrente 17m82 (20 varas). El edificio consta de cuatro habitaciones, cocina, cabañería con altillo, patio con afirmado. El 10 o|o como seña á cuenta de precio y 3 por ciento de comisión. Escritura por la oficina de don Guimerindo Busto.—Corvera y Peralta Martínez. a18

LO MEJOR DE BURZACO — En 80 mensualidades. 87 lotes que comprenden las 4 tres cuartas partes de la manzana cincuenta, por las calles Quintana, Mitre, Burzaco y 25 de Mayo. A una cuadra justa de la estación del ferrocarril y frente por frente á la plaza é iglesia, es decir, en el centro de mayor importancia de ese pueblo tan próximo á la capital y tan prontamente servido por la línea de ferro del Sud. Sin base, y pagar en 80 mensualidades sin interés, con títulos definitivos y posesión inmediata con sólo el pago de dos mensualidades en el acto de la venta y otras dos al escriturar en seguida. Las demás una á mes en sus vencimientos respectivos. El pago de las mensualidades deberá verificarse en la casa matriz ó en la sucursal de Lomas de Zamora, del Banco de la Provincia.

EL DOMINGO 27 de Abril, á las 3 de la tarde, en los mismos terrenos. Las medidas de los lotes son variados y de aquerdo con los planos ahí tirados. Títulos perfectos. Escrituras por la oficina de los señores Oxoby. Pídanse planos y detalles en nuestra casa, 318 San Martín 326.—Corvera y Peralta Martínez. a18

RIVADAVIA Y RIO BAMBA. En una esquina soberbia. Hace cruz con el Palacio del Congreso y se halla á una cuadra de la gran plaza. Ahí se condensa todo el movimiento de la ciudad y la casa de comercio, la finca de renta productiva, segura, con alternativas á favor únicamente. El pago de la mitad de la mejor colocación, la más buscada. Esta esquina, cuyos frentes son al Sur y al Este, está ocupada por viejas construcciones y se venderá dividida en tres lotes especiales por sus medidas, sin base, resueltos á la liquidación, para dividir un condominio. El pago podrá hacerse en esta forma: mitad al contado, y mitad á un año, con pagaré hipotecario 6 interés de 7 o|o anual.

EL MARTES 29 de Abril, á las 3, en nuestra casa 318 San Martín 326. Medidas de los lotes. La esquina: tiene 15v36 de frente á la Avenida Rivadavia, 3v95 en la octava. 17v10 con frente á Río Bamba, 16v41 en el lado Norte y 12v95 en el del Oeste. Superficie: 332.24 v. c. Los terrenos contiguos: dan frente á Río Bamba y miden 11 varas de frente cada uno por 16 varas de fondo; superficies 172.32 v. c., y 177.94 v. c., respectivamente. Título perfecto. Escribano: Fco. N. Larguía. Informes, 318 San Martín 326.—Corvera y Peralta Martínez. a13

LAS CASAS MODERNAS — Güemes 2932 y 2936. Edificio nuevo, flamante, con detalles de lujo, que complementan la esmerada distribución de las dos casas de tipo hotel que lo constituyen, está á una cuadra de la Avenida Santa Fe, con afirmado liso y en medio de un núcleo de edificios de importancia que forman ahí uno de los barrios preferidos de la ciudad. Base, $ 100.000, mitad al contado y mitad dividida, en 24 cuotas de 2 5 por ciento cada una, á uno y dos años de plazo con garantía hipotecaria á interés de 7 por ciento anual.

EL DOMINGO 27 de Abril, á las 4, en la misma propiedad.

TERRENO—10 por 43 varas. Construcción muy sólida y pulida. Tiene revestimientos con imitación piedra Parfs; cielos de piedra artificial y yeso; papeles Tecko, en partes, y papeles finos en general; decoraciones de cartón piedra varillas y Staf, escalera de mármol con baranda de hierro y bronce; pisos parquet y de pino de tea lustrados; mosaicos extranjeros y del país; herrajes de bronce dorados y niquelados; instalaciones de baños y agua fría y caliente; de electricidad y de gas, chimeneas y zócalos de mármol en los locales exteriores, puerta de calle y cancel de roble, etc. Todo es bueno.

DISTRIBUCION

CASA BAJA—Hall, sala, salita, comedor, 3 dormitorios, 2 piezas de baño, toilette, cocina con instalaciones, dos piezas y baño de servicio.

CASA DE ALTOS—Tiene una pieza más que la detallada. Los pisos y galerías son amplios y la casa llena de aire y de luz. Se puede visitar de 9 á 11 y de 1 á 5.—Corvera y Peralta Martínez. a18

JUDICIAL. TUCUMAN 1083 á 1089. A pocas varas de la esquina de Cerrito y del teatro Colón, á una cuadra de la plaza Lavalle y por consiguiente, de los Tribunales. Extensa casa de altos y bajos, en amplio terreno. Venta por mandato del señor juez de primera instancia doctor Arturo Seeber, secretaría del doctor Francisco Castellanos. Juicio sucesorio de don Federico Garrigós. Base, $ 837.718.60.

EL VIERNES 2 de Mayo, á las 3 en nuestra casa, 318 San Martín 326.—Terreno: mide, según título, 15m155 (17v50) de frente por 35m28 (41v50). Según tasación, hay una diferencia de 22 centímetros menos en el fondo y 10 centímetros más en el contrafrente. El edificio se compone en la planta baja de dos casas con 12 locales cada una, incluyendo los negocios del frente, baño y dependencias sobre tres patios. La casa de altos consta de 8 piezas principales en cada una, baño y dependencias de servicio. Seña 3 o|o. Comisión 2 o|o. Las escrituras se otorgarán por la oficina de don Horacio J. Solari. Informes en nuestra oficina.—Corvera y Peralta Martínez. a15

CASA SOBRE PALERMO — Soler 4479, entre el bulevar Canning y Malabia, centro de ese barrio importante y sitio preferido para habitación de familias. El edificio es sólido y constituye una buena casa para habitación ó renta. Tiene adoquinado pago al frente y está rodeada de tranvías. Base, $ 32.000.

EL DOMINGO 27 de Abril, á las 2, en la misma propiedad. Mide 10 varas por 37v75. Consta de xaguán con mosaicos, zócalos de mármol y cancel, 6 habitaciones con cielos rasos de yeso, pisos de pino de tea y pisos exteriores de cemento, vestíbulo, sala de baño, despensa, cocina, 2 patios con mosaicos, etc. Título perfecto.—Corvera y Peralta Martínez. a19

CASA EN SAN MARTIN — Muy bien situada. Matheu 314, entre Las Piedras y San Lorenzo, á una cuadra de la plaza, iglesia y municipalidad y á 5 de la estación del ferrocarril y á pocas varas del tranvía eléctrico de ida y vuelta á la capital. Base, $ 7.000. ¡Muy barata!

EL DOMINGO 27 de Abril, á las 4.30 de la tarde, en la misma propiedad. Mide 9v15 por 47v10. Consta de seis habitaciones, cocina y galería. Tiene agua corriente. Título perfecto.—Corvera y Peralta Martínez. a19

CASA LAS HERAS 3231—A plazos. Ocupa la mejor situación de ese barrio y reune buenas condiciones para habitación del propietario ó para renta. El edificio es sólido y amplio. Tiene adoquinado pago y tranvías al frente de ida y vuelta al centro. Base, $ 27.000, pagadera en esta forma: 12.000 pesos en hipoteca hasta 14 de Julio de 1914 y 15.000 pesos á dos años con garantía hipotecaria en segundo término 6 interés de 8 por ciento anual. El excedente, sobre la base, al contado. Sin dinero, pues, puede comprarse.

EL DOMINGO 27 de Abril, á las 3 de la tarde, en la misma propiedad.—Mide 10 varas de frente por 35m28 (41v50). Según tasación, hay una diferencia de 22 centímetros menos en el fondo y 10 centímetros más en el contrafrente. El edificio se compone en la planta baja de dos casas con 12 locales cada una, incluyendo los negocios del frente, baño y dependencias sobre tres patios. La casa de altos consta de 8 piezas principales en cada una, baño y dependencias de servicio. Seña 3 o|o. Comisión 2 o|o. Las escrituras se otorgarán por la oficina de don Horacio J. Solari. Informes en nuestra oficina.—Corvera y Peralta Martínez. a15

JUDICIAL EN ADROGUE— La casa-quinta Villa Rosario. Bulevar Amenedo 216 esquina á Ferrari. A 4 cuadras de la estación Adrogué y á 6 de la de Mármol. Contiene dos buenos edificios independientes y ocupa un extenso terreno. Orden del señor juez doctor Balsarino, secretaría del señor Fidel Base, $ 80.000 ó sea las dos terceras partes de la tasación. El precio podrá abonarse al contado ó mitad al contado y el resto á uno ó dos años de plazo, á elección del comprador, con siete por ciento de interés anual y garantía hipotecaria.

EL SABADO 10 de Mayo, á las 3, en nuestra casa, 318 San Martín 326. Medidas: 87.94 metros sobre la calle Pinto (101v55), 150m83 con frente á Correa (174v17), 151m34 sobre Ramallo (175v78) y 70m70 á Zapiola (81v64).

DETALLE DE LOS EDIFICIOS

RAMALLO 3013—Zaguán con mosaicos, 8 habitaciones, cocina, etc.

ZAPIOLA 4488—Zaguán con mosaicos, 3 piezas, cocina, patio.

ZAPIOLA 4462 — Un gallinero.

RAMALLO 3024—Dos piezas, cocina, una pieza de madera.

Por orden judicial, el comprador deberá entregar el 5 por ciento como seña y 3 por ciento de comisión.— Corvera y Peralta Martínez. a25

TERRENOS

JUDICIAL — EN BAHIA Blanca. Frente por frente al mercado de frutos "Victoria". La casi totalidad de la manzana B de la quinta 202, en dos grandes lotes, con frente á las calles Brickman, Pita, 9 de Julio, España y Falcón. Sobre la estación del F. C. P. y entra la ciudad, en cuyo ejido se hallan, y el puerto Galván; rodeados de líneas férreas, cuya proximidad permite obtener desvíos cuando lo requiera la aplicación comercial que corresponde á esos terrenos. Base, $ 1.75 los 75 decímetros cuadrados ó sea la vara cuadrada, suma que representa las dos terceras partes de la tasación.

EL VIERNES 2 de Mayo á las 3, en nuestra casa, 318 San Martín 326. — De acuerdo con el siguiente edicto judicial:—Por disposición del señor juez de primera instancia en lo civil de la capital de la República, doctor Juan Carlos Lagos, se hace saber por el término de quince días que los martilleros señores Corvera y Peralta Martínez, han sido nombrados en el juicio por división de condominio de los señores Guillermo Brehmer Hardin Green y Eugenio West, contra don Archibald Mac Dachlan, su testamentaría, para que procedan á vender en público remate con la base de las dos terceras partes de la tasación de $ 3.50 el metro cuadrado, dos fracciones de terreno situadas en Bahía Blanca, cuyos detalles respectivos son los siguientes: Lote J. I. H. G., mide 41 mts. 28 al NE. sobre la calle Capitán Brickman por 37m23 al NO. con frente á Fits Roy. Superficie, 1.536.85 m. c. Lote A. B. C. D. E. F. A. Mide 61m30 al NE. sobre Capitán Brickman; 136.90 metros al SE., con frente á la calle España; 112 metros 58 al SO. sobre Falcón; 85m45 al NO., con frente á Fits Roy; 53m30 en el lado NO., lindando con el lote 2, y 48m44 en el costado NO., por donde linda con el lote 4. Superficie 10.670.61 m. c. debiendo exigir del que resulte comprador el 8 o|o de seña y á cuenta de precio, la que deberá depositar en el Banco de la Nación Argentina á la orden de este juzgado y como perteneciente al presente juicio, y el 3 o|o de su comisión; haciendo además saber las condiciones siguientes: que las escrituras serán extendidas ante el escribano señor Y. Moyano Schneider, de La Plata; que queda autorizado para otorgarla y firmarla á nombre de la sucesión y de los demás condóminos don Peregrino F. Fernández, apoderado de los albaceas testamentarios que los comparecientes depositarán el saldo de precio en este juicio á la orden de este juzgado y constituirán domicilios legales en esta capital federal, para los efectos de esta compra. Por más datos á la secretaría del autorizante ó al escritorio de los martilleros, 318 San Martín 326.—Buenos Aires, Abril 14 de 1913. Juan E. Pagano, secretario. Oficina: Palacio de Justicia, 6o piso. a15

TERRENO EN EL CABALLITO.—Cuchа-Cuchа entre el bulevar Caseros, con tranvías de ida y vuelta al centro, y la calle Figueroa. Tiene medidas especiales, para la edificación, que allí corresponde y está rodeado de la buena edificación de ese barrio moderno. Sin base. Tercera parte al contado, tercera parte á un año y tercera parte á dos años, con 8 o|o de interés anual y garantía hipotecaria.

EL DOMINGO 27 de Abril, á las 4, en el mismo terreno. Mide 10 varas de frente al NE., por 27v65. Tiene adoquinado pago al frente. Título perfecto.—Corvera y Peralta Martínez. a20

BULEVAR DORREGO 530 — A una y media cuadra de la Avenida Triunvirato. Es un terreno de buenas medidas con una casa que puede ampliarse. Base, $ 10.000. Del precio puede quedar $ 6.000 en hipoteca hasta Enero de 1914, con opción á 2 años más á interés de 9 o|o anual.

EL DOMINGO 27 de Abril, á las 2, en la misma propiedad. Medidas 9v33 de frente por 41v86 de fondo. Edificación: 8 habitaciones, corredor, cocina, etc. Título perfecto.—Corvera y Peralta Martínez. a25

EN LA ENTRADA DE BELgrano.—Dos preciosos terrenos, rodeados por los bulevares Vérits, Federico Lacroze y Gutemberg, en uno de los sitios más lindos de esa parroquia y que constituye un barrio moderno y bien edificado.

BLANDENGUES ENTRE ESTECO Y LA AVENIDA LACROZE—Adoquinado, un lote y Esteco entre Blandengues y Migueletes el otro lote. Sin base. Cuarta parte al contado y el resto, por cuotas iguales, á 6, 12 y 18 meses, con 8 por ciento de interés anual y garantía hipotecaria.

EL DOMINGO 4 de Mayo, á las 2, en los mismos terrenos.

BLANDENGUES ENTRE LACROZE Y ESTECO—Mide 10 varas de frente al SO. por 25v47. Superficie, 254.70 v. c.

ESTECO ENTRE MIGUELETES Y BLANDENGUES — 10 varas de frente al NO. por 25v47 de fondo en cada lado. NE., 15v06 en el del SO. y 10v05 en el contrafrente. Superficie, 458.50 v. c. Título perfecto.—Corvera y Peralta Martínez. a24

AHI, IREMOS A VIVIR — En los altos terrenos que se hallan sobre la capital, dominando desde sus barrancas el río de la Plata, que cuentan ya, con bulevares de comunicación adoquinados y con estaciones próximas de ferrocarriles bien servidos. Fuera de la ciudad ruidosa, pero ligados á ella por todas las facilidades del momento, y, mañana, en plazo breve, por tranvías eléctricos de recorrido extenso y por todas las ventajas que deben procurar los barrios que desde ahora, y cada día más, destacarán esta zona de las otras. Nos referimos á las barrancas de Vicente López y á los terrenos que desde ellos llegan al bulevar ribereño. Las obras próximas como embellecimiento, de las costas del río, entre la capital y los pueblos del Norte. Ofrecemos parte de la quinta de Mac Lean en este segundo remate, que es, como el anterior, de liquidación. Hay 120 lotes de toda medida y se dará opción. Base, $ 8 la vara cuadrada á pagar en 60 cuotas mensuales sin interés, de las que se abonarán dos al firmar los boletos y cuatro al escriturar, debiendo otorgarse las escrituras en seguida, con títulos definitivos y garantía hipotecaria. Las cuotas, restantes se pagarán una á mes desde Julio próximo.

EL DOMINGO 4 de Mayo á las 2, en los mismos terrenos. Están situados entre la Avenida Madrid (prolongación de Cabildo y Santa Fe) y las vías del F. C. Central Argentino; sobre el bulevar Circunvalación y entre las estaciones Rivadavia y Vicente López, de dicho F. C., á cuatro cuadras de una y otra; á cuatro cuadras también, al Sur, del Edén Hotel y lindando por el Norte con la quinta de Esperón, ya vendida en lotes. La venta se realiza por orden de los señores Lockwood y Cía., y por cuenta de sus representados, los señores Le Romagnol, herederos de don Patricio Mac Lean, residentes en Europa. Todo está listo, todo bien y los terrenos se entregarán amojonados por los agrimensores Tomás Dodds y Cía. Escrituras por la oficina de don Ramón Pasol. Comisión 2 o|o. Planos en nuestras oficinas, 318 San Martín 326.—Corvera y Peralta Martínez. a20

Alberto F. Ramella

EN PALERMO 9.20x23.40 — A tres años de plazo. A una cuadra del bulevar Santa Fe y á unas varas del bulevar Canning. Terreno con edificio, compuesto de sala, cuatro habitaciones, etc. Aparente para edificar la casa habitación y renta dada la ubicación y dimensiones del terreno, como asimismo para dejar una casita chiche invirtiendo unos pesos en mejoras.

CALLE GUEMES 3926, frente Norte, entre Aráoz y Canning, adoquinado, tranvía y gas al frente. Base pesos 15.000. Condiciones de pago: 1|4 parte al contado y el resto á uno, dos y tres años, interés 8 o|o por trimestres adelantados.

EL DOMINGO 27 de Abril á las 3.30 p. m. Ad corpus. Títulos perfectos. Seña 5 por ciento. Comisión 2 o|o. San Martín 332. —Alberto F. Ramella. a22

Vendidas particularmente

EN PALERMO — CON FAcilidades de pago. Dos casas de altos y bajos. Renta anual 2040 y 2400 pesos. Renta que puede mejorar en un 30 o|o con muy poco dinero. Condiciones de pago: 1|4 parte al contado y el resto á uno, dos y tres años. Interés 8 o|o, por trimestres adelantados

CALLE NICARAGUA números 4936 al 38 y 4940 al 42, al lado de Thames, adoquinado pago al frente, tranvía, gas, etc. Barrio que ha adelantado admirablemente, rodeado de buena edificación y de muchas otras casas en construcción que contribuirán á darle mayor valor á la propiedad en esos alrededores. Debe visitarse el barrio para poder darse cuenta de la ubicación. Están edificadas en terreno de lindísimas dimensiones: 13 varas de frente cada casa por 25.60 y 24.50 varas de fondo, respectivamente. Base pesos 15.500 y 17.000, las que no representan el valor del terreno. Detalle: Planta baja: sala, comedor, tres habitaciones, vestíbulo, puerta cancel, etc. Planta alta, sala, escritorio, comedor, tres habitaciones, vestíbulo, puerta cancel, etc. Construcción en cal, techos de azotea, carpintería de pedro, pisos pino de tea, cielos rasos de yeso, etc. Mucha luz, seca y ventilada.

EL DOMINGO 27 de Abril á las 4 p. m. Ad corpus. Títulos perfectos. Seña 5 o|o. Comisión 2 o|o. Referencias San Martín 332. —Alberto F. Ramella. Nota: Las escrituras serán otorgadas por ante la escribanía de don Esteban Córonado, Cangallo 627. Los títulos están á disposición de los interesados. Otra: Puede visitarse de 2 á 5 p. m. a22

Pedro G. Girado

EN NECOCHEA — 20 LOTES de terreno de superficie ideal, 15 de ellos forman parte de la quinta 228, próximos al gran puerto de ultramar y balneario de Necochea y 6 en la calle principal que conduce á la estación del F. C. del Sur, en que han sido divididos los solares 428 y 429. En Necochea.

EL DOMINGO 27 de Abril á las 2 de la tarde, en el bar 9 de Julio de don Ulpiano Santurtún, venderé estos terrenos, que recomiendo por su ubicación y facilidades de pago. Base de venta 4 pesos el metro cuadrado de los primeros 15 lotes y 3 pesos el metro cuadrado de los 5 siguientes. Veredas, luz eléctrica, etc. 10 o|o al contado en el acto del remate; 10 o|o al escriturar dentro de los 30 días; 20 o|o á seis meses con el interés del 9 o|o; 20 por ciento á 12 meses con el interés del 9 por ciento; 20 o|o á 18 meses con el mismo interés. Comisión 2 o|o á cargo del comprador. Por demás datos y carteles á mi escritorio por carta ó telegrama, calle C. Pellegrini 142. U. T. 124. v26

Néstor Plazas

EN BANFIELD — PLAZO, capitalidad terreno con tranvía eléctrico, calle Vieytes entre San Juan y Rioja, cerco, tejido, plantaciones é instalación de agua corriente, en casi todo. Base pesos 1.25 y c. 1|2 al contado, 1|2 en cuotas anuales, con garantía hipotecaria y 7 o|o interés anual por trimestres adelantados. Títulos perfectos. Seña 5 o|o. Comisión 2 o|o.

EL DOMINGO 27 de Abril á las 3 p. m. en el mismo terreno á 4 cuadras de la estación Banfield (Ferrocarril Central Córdoba). Títulos perfectos. Corvera y Peralta Martínez. a17

F. Beretta & Cía.

Sucesores de LEONI Y BERETTA

EN VILLA BALLESTER A dos cuadras de la estación, sobre el adoquinado, Avenida Alvear y bulevar Lacroze, 6 lotes, parte de la quinta donada por Fourcade, con sus varias plantaciones, casa, ra construída, alambrado de tejido, venta á liquidarse. Sin base á tanto la vara cuadrada, pagadero según mensualidades sin interés. Seña, 2 meses en el acto del remate, 3 más al sellar la libreta. Comisión, 2 por ciento.

EL DOMINGO 4 de Mayo, á las 4 de la tarde, sobre los mismos. Tren gratis del Retiro (nueva), á la 1.20 en punto. Planos é informes, Corrientes 531.—F. Beretta y Cía. a23

EN LA CIUDAD DE PERGAmino. Los terrenos de la sucesión de don Agapito Pévere. Por orden de los herederos, todos mayores de edad. Como judicial. 11 lotes, incluso los edificios y mejoras. Es bien conocida la ciudad de Pergamino, en cuanto á su importancia agrícola y comercial, por lo que no requiere elogios: tiene escuela normal, sucursales de los Bancos de la Nación, provincia, Español y otros; red telefónica, una población de 12.000 habitantes, muchas de sus calles adoquinadas de madera, luz eléctrica, etc.; es, en una palabra, una ciudad importante de seguros y rápidos progresos. Están todos los lotes en la calle Constitución seguida á la de Dufaur (hoy Arcuénaga), muy próximas á la importante estación del F. C. C. B. A. y dentro indiscutiblemente de lo que debe considerarse como el valor la tierra, teniendo ya actualmente buenos edificios en sus contornos. Base pesos $ la vara cuadrada. Pagadero un importe 1|3 parte al contado, 1|3 parte á seis meses y 1|3 parte á un año en plazo con 7 o|o de interés anual. Escrituras ante el escribano que se designará en el acto de la venta, radicado en Pergamino. Títulos garantidos perfectos.

EL DOMINGO 27 de Abril á las 3 de la tarde, en Pergamino sobre los terrenos. Seña 3 o|o. Comisión 2 o|o. Mayores datos en nuestro escritorio, Corrientes 531 capital federal.—F. Beretta y Cía. a16

EN PALERMO — CASA CArranza 2106 esquina Guatemala, á 2 cuadras al Sud de la Avenida Cabildo (Santa Fe) con adoquinado pago, por ambas calles, preciosa esquina para habitar ó para renta, compuesta de 4 amplias habitaciones todas á la calle inclusas gran sala, patio, cocina, w. c., pieza de servicio, baño en los altos, en la sala hay sótano. Construcción toda en cal, hay bomba y molino, casa en perfecto estado, lista para ser habitada, sin gasto de ninguna clase; es un chicho. Base 14.400 $ inclusa $ 400 $ en cédulas argentinas que el comprador deberá tomar á su cargo al 82 o|o de plaza. Recomendamos esta venta, muy especialmente. La orden es terminante de venderla; puede visitarse todos los días de 9 á 12 y de 2 á 5.

EL DOMINGO 4 de Mayo á las 3 p. m., sobre la misma, Seña, 5 por ciento. Comisión, 2 por ciento. Títulos perfectos. Escrituración dentro de los 15 días de la compra. Mayores informes, F. Beretta y Cía.

EN VILLA BALLESTER — 60 lotes. Lo más valioso, dos manzanas en lotes y en 24 mensualidades sin interés, á 100 varas de la estación, con frente á la calle Alvear, adoquinado, bulevar Ballester, calle Buenos Aires y Lavalle, es la última fracción disponible en esa importante localidad; no hay nada mejor ni nada que pueda recomendarse, dichos por su ubicación. Rodeados de importante edificación, en lo más importante de Villa Ballester, donde ya nadie vende tierra en mensualidades; los pocos lotes disponibles son codiciados. Recomendamos esta venta como la más excepcional é interesante que pueda ofrecerse en esta importante villa. Venta á tanto por mes el lote, en 24 meses sin interés. Seña, 2 meses en el acto del remate y 2 más al sellar la libreta. Comisión, 2 por ciento.

EL DOMINGO 4 de Mayo á las 2, saliendo un tren especial gratis del Retiro (nueva) á la 1.20 en punto, parando en Colegiales y Belgrano. Pídan planos, Corrientes 531. Próximamente mayores detalles.—F. Beretta y Cía. a23

Laudelino Márquez

AVENIDA PAMPA (adoquinada) entre Donado y Acha, ambas con tranvía número 96, dos ideales lotes de terrenos unidos, 10 varas frente por 50 de fondo cada uno, con vereda de mosaico á su frente, potreados con tejido de alambre, barrio de mucho porvenir y rodeados de una edificación, el adoquinado es por cuenta del comprador que abona en 11 años.

EL DOMINGO 27 de Abril á las 4 p. m., los rematará, sin base, 1|4 parte al contado, 1|4 á 6, 1|4 á 12 y 1|4 á 18 meses, sin interés. Seña 5 o|o. Comisión 2 o|o. Datos, Florida 239.—Laudelino Márquez. v25

Enrique D. Lagos & Cía.

Hipotecas, compra-venta y administración de Propiedades

JUDICIAL — EN SAN ISIdro. Tres casas amplias, sobre la avenida Centenario (camino adoquinado al Tigre), con doble vía de tranvías en construcción números 419, 21 y 23. Equidistan 4 cuadras más ó menos de las estaciones San Isidro y Beccar (F. C. C. A.) y están edificadas en 24m45 de frente por fondos que varían entre 32m80 y 45m55, cuyos detalles pueden verse en el croquis que ofrecemos á los interesados. Constan de 3 habitaciones principales y dependencias, jardín, etc. Base cada casa pesos 14.832.33, mitad al contado y mitad á un año, en hipoteca al 8 o|o de interés.

EL DOMINGO 27 de Abril á las 3 p. m. orden del señor juez doctor Del Campillo, secretaría Cano, en La Plata. Exigiremos el 10 o|o á cuenta de precio y el 3 o|o de nuestra comisión. Datos y planos en nuestra casa.—Enrique D. Lagos y Cía., 318 San Martín 343. a19

G. A. Solla

CAMPOS FISCALES EN LA provincia de San Luis. Departamento La Capital; 19.567 hectáreas, 70 áreas, 4 centiáreas, en la región Sur, señalado en el plano de la provincia con los números 18, 19 y 7 parte del 10, letra C, sección XVIII, teniendo por linderos: el lote 18, al Norte, señoras Aristóbulo Durañona y Rafael Nasur Anchorena; Sur, colonia Porvenir; Este, señores Eduardo y Alberto Castex y Oeste campo fiscal. El lote 19, linda por el Norte con los señores Garzolín, Durañona y Luslo; Sur, campo fiscal y señora Petrona Olguín de Alfonso, (donde hoy está un colegio); Este, campo fiscal y Oeste, con los señores Godino y Dupont. El 7 de la fracción 10 tiene por linderos. Norte, don José Mieres; Sur, don Joist Knaak; Este, don Modesto Méaca y por el Oeste, con el río Salado.

EL DIA 20 de Mayo á las 3 p. m., procederé á vender en mi escritorio H. Mitre 556, por orden del superior gobierno de la provincia de San Luis, este espléndido campo dividido en 15 lotes de 1.338 hectáreas á 1.260 cada uno, campos inmejorables para crianza por sus ricos y abundantes pastos naturales, y para agricultura por su espléndida tierra vegetal, con agua dulce á una profundidad de 3 á 10 metros. El lote 7 de la fracción 10, se encuentra poblado en parte con montes vírgenes de maderas duras, los 14 lotes de las fracciones 18 y 19, son en su totalidad muy parejos y pastosos. Hace ya varios años que el gobierno los tiene arrendados á los señores Florentino Alfonso y Ramón Avila; según el informe pasado por el agrimensor nacional, don Emilio A. Negri, que practicó la mensura de estos campos, en uno de sus párrafos dice: las haciendas se encontraban en inmejorables condiciones de gordura especialmente la lanar. Su ubicación no puede ser mejor, rodeados de florecientes colonias, cosa ser Martín de Loyola, Porvenir, Nueva Constitución y establecimientos importantes donde se han invertido grandes capitales por ser la región Sur de San Luis, la zona más privilegiada para la agricultura y ganadería. La proximidad de los ferrocarriles existentes como los que están en construcción dan á estos campos que hoy se pueden comprar por la quinta parte, un gran valor, siendo por lo tanto de un porvenir próximo é indiscutible. Sobre los ferrocarriles en construcción, dice el agrimensor señor Negri en su informe: la empresa del ferrocarril G. O., proyecta una línea entre Victorica y colonia Alvear y ha trazado una picada que cruza la fracción 18 en línea recta de Sureste á Noroeste, entrando por su costado Este 3.500 metros al Norte del mojón número 1 y saliendo por su costado Norte á 2.023 metros al Oeste del mojón número 17. Actualmente el ferrocarril Oeste pasa á unos 30 kilómetros más ó menos; estos campos se podrán visitar por la línea que pasa por Fortuna; en la estación Unión, los interesados encontrarán al comisario, señor Vega, quien hará acompañar á revisar el campo. Otra oportunidad como esta no se presentará para poder comprar campos de esta clase y en las condiciones que salen á remate, por lo tanto, los hacendados, agricultores, especuladores y pequeños capitalistas deben apresurarse á visitarlos. Todos conocemos los precios obtenidos en esta zona; por lo tanto debemos reconocer que la base y condiciones acordadas por el superior gobierno para su venta son excepcionales. Base de venta 20 pesos la hectárea. Condiciones: 5 por ciento de seña y á cuenta de precio en el acto del remate, más el 5 o|o de comisión que es á cargo del comprador; 15 o|o al firmar la escritura de trasferencia que se firmará en San Luis por ante el escribano de gobierno, don Desiderio Quiroga, dentro de los treinta días de haberse aprobado el remate por el Poder Ejecutivo, el que se reserva el derecho de aprobarlo ó desaprobar el remate y el 80 o|o restante se abonará firmando pagarés hipotecarios en cuotas de 20 o|o cada una, y á los plazos de 4, 8, 12, y 16 meses con el interés del 7 o|o anual pagaderos por trimestres adelantados. Los interesados, planos, etc., que se soliciten, á mi escritorio, H. Mitre 556, tanto personalmente como por cartas serán atendidos inmediatamente.—G. A. Solla. a20

Carlos Olmi

LOS PRECIOSOS CHALETS —Solicítense álbums ilustrados y boletos para el expreso, que sale del Once pasado mañana á las 12.45 p. m. Ofrecemos 3 chalets y 125 lotes amplios. Base de los chalets: 40 $ por mes con 1.400 varas de tierra. Lotes de 1.000 á 2.056 varas: 3 $ por mes. A 6 cuadras de la estación Rodríguez (F. C. C.). Los chalets, tienen: 7 habitaciones, cocina con económica, baño, agua caliente y fría, etc. Pídanse planos, álbums ilustrados, boletos para el expreso por correo, teléfono ó personalmente en Reconquista 353.—Carlos Olmi, U. T. 3290 (Avenida). 1p

8 PRECIOSOS CHALETS En General Rodríguez. F. C. O. 8 chalets y 125 lotes en Rodríguez, á 8 cuadras de la municipalidad, sobre el bulevar España. A 120 meses de plazo. Sin interés. Chalets de 7 habitaciones, baño, cocina con económica, agua caliente y fría, con 1.400 varas de tierra, con base de $ 40 por mes. Lotes desde 800 hasta 2.056 varas, con base de $ 3 por mes el lote. Con 20 trenes diarios de ida y vuelta. El momento de comprar en Rodríguez, es ahora, no después, cuando esté electrificada la línea del F. C. O. y terminado el subterráneo, porque terminadas esas obras, Rodríguez quedará á 40 minutos de plaza de Mayo. Condiciones: 3 mensualidades en el acto del remate, 6 dentro de 30 días y el saldo del 1 al 10 de cada mes en el Banco Suizo Sud-Americano, Cangallo 336. Tierra amojonada y título definitivo, dentro de 30 días, ante el escribano E. del Valle, Reconquista 20. Pídanse álbums ilustrados, planos y boletos para el tren expreso por correo, teléfono ó personalmente, en Reconquista 353. El expreso sale á las 12.45 p. m., del Once.

EL DOMINGO 27 de Abril, á las 3 de la tarde, en los mismos chalets.—Carlos Olmi, Reconquista 353, U. T. 3290 (Avenida). Comisión, 2 o|o. Títulos perfectos. a20

AUTOMOVILES HUMBERT —6 automóviles Humbert, 12-16 HP. con taxímetro, 1 Velle 45-50 HP. especial para campo. Todos en buen estado.

EL SABADO 26 de Abril, á las 10 de la mañana en el garage, calle Víctor Martínez número 51, entre Rivadavia (altura 6100) y P. Unidas. Pueden verse á toda hora. Comisión 8 o|o. Datos, Carlos Olmi, Reconquista 353. a17

Espejo Rosiano y Cía.

EN VILLA LURO—CASITA una cuadra estación, compuesta de dos dormitorios, cocina, w. c. y demás comodidades, remataremos

EL BLANDENGUES 27 de Abril, á las 4 de la tarde. Base, 2.500 $ al contado incluso 33 pesos de 44.82 $ que abonarán al Banco Germánico de la América del Sur que abonará el comprador. Orden terminante de vender, con poco desembolso pueden ser propietarios. Más datos, Suipacha 137. 1p

SAUL Z. HERRERA

Pasado mañana En BURZACO

La quinta de BARAGLIA

A las 10.30 de la mañana

(En la misma).

SAUL Z. HERRERA y Cía.

EN BURZACO 103.049 varas cuadradas que forman la cabecida quinta de Baraglia, con frente á dos grandes bulevares, tierra alta é inmejorable con hermosos jardines, parques, árboles frutales y forestales de exquisita calidad, alfalfares y 2 cuadras de sembrado de distintas especies que embellecen el conjunto. Edificio sólido de 7 amplios dormitorios y salones, pisos de tea, galerías, cochera, galpón, horno y muchas otras comodidades que visitándose se apreciarán. Linda con las casas-quintas de los señores Maceres, doctor Etchegoyen, Ciocca, Mariella, Louther, Pastorini y otras. Dista 6 cuadras de la estación y en breve por la apertura de una calle quedará á 3 cuadras de la estación Burzaco, ligada á plaza Constitución por 120 trenes diarios que emplean 40 minutos en su trayecto, por su brillante ubicación y dimensiones es algo especial para especular fraccionándose en lotes. Base 0.40 centavos la v. c., á liquidar, por división de condominio entre herederos mayores de edad. Condiciones de venta: 1|2 al contado y 1|2 á un año, interés 7 o|o. Más datos y planos, Corrientes 633 ó Rivadavia 7317.—Saúl Z. Herrera. Rte. 127.

EL DGO. 27 de Abril á las 10.30 de la mañana en la misma. a20

MAGNIFICA CASA QUINTA á liquidar en Floresta, calle Concordia 1265 entre Monte Egmont y Monte Dinero, frente al Este. Mide 20x46.68 vs. Base 5500 $, incluso 4500 cédulas argentinas. Edificio de verja y jardín, 3 dormitorios, cocina y w. c. p. de tea, mosaicos, galerías, etc. Barrio densamente edificado. A 3 cuadras de Gaona, con eléctrico en breve de Lacroze, lo mismo que en su frente. Visítese, está desocupada y lista para habitarla. Más datos, Corrient

Pedro Basso

JUDICIAL — EL DOMINGO 27 de Abril á las 3 p. m. Por orden del señor juez de primera instancia de 1e civil, doctor don Arturo Seeber y como perteneciente á la testamentaria de don José Berisso. La casa de departamentos, situada calle de Carranza 2147, 2149 y 2151, entre las de Paraguay y Guatemala, á 1 cuadra y media del boulevar Santa Fe, compuesto en edificio de 4 departamentos divididos en la forma siguiente: Primer departamento, 1 negocio á la calle con 1 gran vidriera, 3 habitaciones con cielos rasos de yeso, pisos de madera, puertas vidrieras, tablero, cocina y w. c., segundo departamento compuesto de 4 piezas con pisos de madera, cielos rasos de yeso, puertas vidrieras, tablero, cocina y w. c., tercer departamento de 2 piezas iguales á las anteriores, cocina, w. c., cuarto departamento que cuadra al terreno en parte, de 3 piezas, cocina, w. c., pisos de mosaicos en los patios y zaguanes, árboles frutales y el terreno mide según los títulos, diez metros de frente por cuarenta y seis metros de fondo. Base de venta pesos $9.333,33. Seña 8 o|o y 2 o|o de comisión. Datos, secretaría del doctor don Juan Cabrera, sexto piso, tribunales, donde tramitan los autos 6 al martillero, Arenales 1565. U. T. 1625. a13

P. R. Helguero

MUEBLAJE DORMITORIO COMEDOR de Roble

HOY á las 2.30 de la tarde

HOY A LAS 2 1|2 DE LA tarde, 1375 Vlamonte 1375. El mueblaje elegante que adorna la casa-habitación calle Vlamonte 1375, lo remataremos por orden de su dueño.

HOY VIERNES 25 de Abril á las 2 1|2 de la tarde. Sin base, y al mejor postor, cuyo detalle es el siguiente: piano de concierto color caoba el armazón y bronce cabrio nuevo, marca G. Zeitz, lindo juego de sala Mignon nogal y seda el tapiz, espejos y consola bruñida á oro, mesa de centro id, cortinado de moaré, 2 notables cuadros al óleo con firmas auténticas, reformando de maquet, arañas de bronce eléctrica, 2 bronces de Louis Moreau (premiados), adornos de sala, etc., escritorio de persiana norteamericano, bibliotecas, juego escritorio, sillón de roble, reloj con péndola, etc., regio juego de dormitorio de la casa de Thompson, roble macizo (importado), con cama de bronce y ropero de 3 cuerpos, dosel y cortinados, colchas y rollo (todo juego), colchones de lana, gran comedor 8 piezas roble estilo Imperio, 12 sillas francesas, 3 piezas cuero Rothschild, espejo, cristalero y demás objetos de comedor, dormitorio art nouveau roble y nogal, 3 cuerpos, otro dormitorio de una pieza, dos espléndidos guardarropas con espejo, sillas americanas y 10g útiles de cocina, etc. Seña á todo comprador y 10 por ciento á cargo de los mismos. Más datos á nuestro escritorio. 1p

Martín Eisáñez

HOY - Buen almacén

HOY!! ALMACEN DE COmestibles y bebidas, calle Moreno 2781|83, remataré

HOY VIERNES 25 de Abril á la 1.30 de la tarde, armazones, mostradores, vidrieras con divisiones, fiderai, balanza, dumbrera, heladera, bancos, etc., etc. Buen surtido en comestibles, arroz, azúcar, yerba, café, aceites de oliva, chocolate, legumbres, mermeladas, conservas surtidas, sardinas, ostras, etc., etc., etc. Bebidas, anis Dou, aperital Dolor, cognac Martell, Otard Dupuy, Fernet Branca, vermouth Cinzano, Nolly Prat, ron Negrita, whisky, bitter Ges Basquns, Secretat, ginebra, etc., etc. y cuanto usted á la vista. Informes, Garay 2303. v25

BUEN CAFE, BAR, LUNCH y salón billarato, calle Triunvirato 764 y 68.

EL MIERCOLES 30 de Abril á la 1.30 p. m. remataré todas las existencias de este bien instalado negocio. Se oyen ofertas particulares. Mañana detalles. Más datos á mi escritorio principal Lavalle 2032. —C. T. 1880, Libertad. v29

AYERZA CULLEN & SEOANE

Socios: Isaac Ayerza, Huberto Cullen Ayerza, Ramón M. Seoane

LOS LUNES Y JUEVES, A la 1 de la tarde, remate de comestibles, bebidas, ferretería, artículos rurales, tienda y mercería. En nuestra casa, Defensa 193 al 183. perm.

TERRENOS

JUDICIAL — EN SAN MARtín, Esquina Bartolomé Mitre y Buenos Aires, dividida en 3 lotes con edificios, frente á la plaza principal, á la iglesia, á la municipalidad y al tranvía eléctrico á plaza de Mayo.

LOTE núm. 2, esquina Buenos Aires número 1 y 5 y Bartolomé Mitre números 291 y 297, 12.55 metros de frente á la primera por 22.60 á la segunda ó sean 284.80.80 metros cuadrados, 4 habitaciones y demás oficinas, galería, etc. Base retasada, pesos 17.199.22.

LOTE núm. 3, calle Bartolomé Mitre 281, 10.18 metros de frente por 23.1b metros de fondo, ó sean 283.50 metros cuadrados, dos habitaciones y galería. Base retasada, pesos 7.980.50.

LOTE núm. 4, calle Bartolomé Mitre 279, 10.42 metros de frente por 26.35 metros de fondo, ó sean 279.43 metros cuadrados, 2 habitaciones, galería y demás oficinas. Base retasada, $ 7.900.06.

EL DOMINGO 4 de Mayo, á las 3 de la tarde, se rematará sobre la misma propiedad por orden del señor juez de primera instancia del departamento de la capital de la provincia de Buenos Aires, doctor Alfredo del Campillo en los autos sucesorios de don Felipe Valmaggia, que tramita en la secretaría del señor R. S. Cano. Seña y á cuenta del precio 10 por ciento. Comisión, 2 por ciento. Datos y planos, á nuestra casa, 193. Defensa 193.—Ramón M. Seoane.—Ayerza, Cullen y Seoane. a15

MERCADERIAS

5.976 PALAS DE PALEAR y puntear, 2.192 con cabo y 2.784 sin cabo. Averías. En nuestra casa 183 Defensa 193.

EL LUNES 28 de Abril á las 2 p. m., se rematarán en lotes á gusto de los compradores, por cuenta de quien corresponda y con intervención de las compañías aseguradoras salvadas del siniestro de incendio ocurrido en el depósito de los señores Moller y Cía., calle 5 de Julio 79 al 89. Seña 20 o|o. Comisión 10 o|o.—Ayerza, Cullen y Seoane. a23

Carlos Trincavelli y Cía.

SUCURSAL DEL AGUILA Blanca, calle Carlos Calvo esquina Alberti, por cuenta de acreedores

LOS DIAS VIERNES 25 y SABADO 26 á las 2 de la tarde y 7.45 de la noche para terminar. Comisión. Detalles por tratarse de cosas bien conocidas de nuestro gran surtido en artículos de camisería, sombrerería, sastrería, perfumería, calzados, trajes para niños, etc. $6.000 pesos á quemar, vastas instalaciones, mostradores, vidrieras, aparatos de níquel, etc., al detalle para particulares como es de práctica en nuestros remates. Buena ocasión para surtirse de artículos de suma necesidad. Venta libral sin base por cuenta de acreedores. Nadie falte á esta colosal venta. Comisión 10 o|o. Datos, Salpacha 21. U. T. 4648, Libertad. Nota: los días 28, 29 y 30 continuarán los remates en la casa principal Santa Fe y Río Bamba para terminar con todo. v29

A. N. Ognio

2562 Rivadavia 2562

REMATES SEMANALES de muebles y mercaderías en general los MARTES, JUEVES, SABADOS Y DOMINGOS, á las 2 de la tarde y á de la noche. v25

Manuel Paz

*DEL CAFE Y BAR, AVENI*da Sáenz 216 al 20, tranvía 47 á la puerta. 1 cuadra. VIERNES 25 de Abril á las 2 p. m. por cuenta terminante de su dueño y sin reserva, lote á saber: un mostrador estaño 2.50 de largo, pilón, 2 canillas, máquina casi nueva, heladera cedro, cocina económica, 50 sillas bar, 20 mesas cedro, armazones cedro, vidrieras, servicio de café, té y copas, balanza, mostrador, mercaderías: vinos, vermouth, aperitivos, bitter Secretat, ginebra, cognac, vermouth, bebidas en damajuanas, gran surtido en vino italiano, moscato, tinto, barbera, fraisa, grinolino, etc., canchas de bocha, galpones. Instalación de luz á gas, chapas de cinc, etc., etc. Comisión 10 o|o á cargo del comprador. Datos, Valle 160. v25

Guillermo Gowland y Cía.

REMATES SEMANALES — LOS MIERCOLES y VIERNES: comestibles, bebidas, ferretería, tienda, artículos rurales, etc., á la 1 de la tarde, en nuestra casa, Bolívar 851 y 861. perm.

*JUDICIAL — LAS MAQUI*narias, muebles y útiles de la fábrica de fideos La Comercial.

EL DOMINGO 4 de Mayo á la 1 p. m. por orden del liquidador de la adjudicación de bienes de la firma de Lorenzo Guisti, cuyos autos tramitan en el juzgado de comercio á cargo del doctor don Tristán M. Avellaneda, secretaría doctor Grandoli, procederemos á rematar á la más alta postura y en lotes, en el mismo local, calle Río de Janeiro número 655 y 659 estas maquinarias, muebles y útiles cuyo inventario puede consultarse en el escritorio de la liquidación, calle Talcahuano 417 (segundo piso). Maquinarias: tres prensas á la milanesa de dos campanas, con calcapasta á vapor, capacidad 66 kilos, dos prensas á la genovesa, con una campana capacidad 50 kilos, un tornetto hidráulico de dos campanas, capacidad 55 kilos, un tornetto horizontal de una campana, capacidad 50 kilos, un cilindro amasador capacidad 106 kilos, una standa para amasar 100 kilos, un motor Baster á vapor de 10 caballos, un motor de gas pobre de 20 caballos, 1 motor eléctrico á bomba para tres caballos, un cuadro de luz con completo instalado y con una matafata para afilar moha y harina, pleuvetta de tres moldes de cobre para fideos, un aparejo elevador para sacos de harina con capacidad de 100 kilos, una batea grande para harina, dos bateas medianas para harina, ocho metros de caños de cinc con soporte de 10 centímetros, una barra de fierro, una instalación triple de luz eléctrica para motores, fábricas y particulares, un juego de poleas de madera, un lote de poleas de fierro, cuarenta y seis cajones grandes y chicas, una barra con trasmisión con soporte de 25 metros, una matafuego adiaforos y estufas para secar fideos, dos vestíbulos de hierro para motores, piezas de fierro destinada á la recámara, muebles útiles y otra mercadería. Seña 30 o|o. Comisión 10 o|o.—Guillermo Gowland y Cía. a23

JUDICIAL — BOVEDA EN la Recoleta, sepulturas 4 y 5 del número 22, sección 12. A. Alde 1 metro 15 centímetros de frente por 2 metros 50 de fondo ó sea una superficie de 4.87 m. c. linda por el Sur, con el sepulcro de don Martín Castilla y familia, por el Norte, con el sepulcro de Lara, edificio de material hecho de azotea, puerta de hierro y adiaforos con cairos. Base pesos 4.868 que representa las 2|3 partes de la tasación. Por orden del señor juez doctor Naveiri, secretaría del señor Rodríguez en los autos testamentarios de doña Victoria Echeverría de Ayala, por división de condominio.

EL VIERNES 9 de Mayo á las 2 p. m. se rematará en nuestra casa 3.1 Bolívar 361 pasando la base arriba indicada. Seña 3 por ciento. Comisión 2 o|o.—Guillermo Gowland y Cía. a25

FABRICA DE HIELO. LAS maquinarias, motores y existencias de la fábrica de hielo, situada en la calle Güemes 2778.

EL DOMINGO 27 de Abril, á la 1 de la tarde, se rematarán á la más alta postura y en lotes, cuyo pormenor es el siguiente:

1 caldera fuego central 33m2 de superficie 4 1|2 atmósferas.

Una caldera id id id id.

Una caldera tipo colonial 23 id id 10 5 id.

Un motor vertical de 25 caballos efectivos.

Un motor horizontal de 15 caballos efectivos, acoplado directamente á un compresor anhydrido sulfuroso Ravul Pictet de 150 kg. de producción de hielo por hora con todos sus accesorios, refrigerante, condensador, toda su cañería es de cobre colocado; gu generador de 7 metros de largo por 850 m. de ancho con 1 hojica de bronce para distribución de la salmuera, sus divisiones y 300 moldes para hielo.

Un motor horizontal de 15 caballos efectivos acoplado como el anterior, los mismos accesorios y un generador de 7 m. de largo por 4 de ancho con dos hélices para circulación de la salmuera sus planchadas y 450 moldes para hielo.

Un compresor de 150 kg. de hielo por hora accionado á correas con su refrigerante y condensador de cobre y todas sus cañerías de conexión.

Un condensador superficial de vapor.

Un destilador de vapor, compuesto de: un desgrasador, un condensador, con tubos de cobre colorado, un enfriador con tubos de cobre un recalentador, una bomba de bronce con sus accesorios y cañerías.

Una bomba 3 cuerpos de bronce 4 pulgadas á pistón con todos sus movimientos y cañerías.

Una bomba 2 cuerpos, de bronce de 4 pulgadas á pistón con todos sus movimientos y cañerías.

Una bomba Balancier con dos pistones de 4 pulgadas, de fundición con sus respectivos movimientos y cañerías.

Una bomba reloj.

Una bomba un cuerpo de bronce de 2 pulgadas con sus accesorios.

Una bomba á engranaje.

Una bomba doble efecto de fundición.

Un burrito.

Un tanque 1m3 con superficie y depósito de cobre para el agua alimentación de las calderas.

Un depósito de agua de 4 por 2 por 1.50 m. 1 id id id id 380 por 110 por 120 m. 1 id id id id 3 por 125 por 125 m. 1 id id id id 250 por 130 por 140 m.

Un cilindro con serpentina plomo.

Un depósito cilíndrico con serpentina plomo polesa, trasmisiones, caballetes, collarines, correas, un lote herramientas, llaves, etc.

Un galpón de madera, cinc, techo de tejas y parte pared, 3 piezas de madera y cinc, 2 cámaras frigoríficas de mampostería revestidas de madera y aserrín, Empedrado de todo el patio, chimenea, instalación luz eléctrica y gas, una báscula. Un comprensor Yorck á amoniaco con su condensador, su reparador de aceite, recibidor de amoniaco y toda la serpentina de dos cámaras frigoríficas, etc., etc. Seña 30 o|o. Comisión 10 o|o.—Guillermo Gowland y Cía. a24

José M. Martínez

EN LA ADUANA — REZAgos, averías, comisos, etc.

HOY VIERNES 25 y SABADO 26, se rematarán por orden del señor administrador, infinidad de artículos entre los que hay 25.000 kilos cinc, 1500 cajones pares de uva, 2.000 marcos género de lana, 200 kilos cebarpe de seda, 150 kimonos, 250 cajones Oporto, 95 cajones Gin Alo y todos los rezagos.

A la 1 p. m. v26

Luis Mussi é hijo

MUEBLES

1p

*HOY, A LAS 2— COMEDO*res y dormitorios. Rica existencia de comedores art nouveau con incrustaciones, ingleses, franceses con vidrios vitraux. Imperio, Renacimiento y otros útiles. Dormitorios 3 cuerpos y comunes Luis XV, Thompson, Maple, 15 dormitorios comunes de roble, cedro Luis XV, XIV, XVI. Juegos sala, vitrinas, consolas con espejo, escritorio, sinfonieres, bibliotecas, cajas hierro, guardarropas, juegos cuero Rothschild, y Cielfod. Camas bronce, arañas, roperos, aparadores, mesas, cuadros, colchones nuevos, espejos, sillas vaqueta, relojes pared y toda la gran existencia de juegos completos y muebles sueltos á la vista.

HOY á las 2 de la tarde, en nuestra casa, 172 Bolívar 172.—Mussi é hijo. 1p

G. Lozano

DE ALMACEN Y BEBIDAS

calle Juan Juan 1300, esquina San José.

HOY VIERNES 25 del corriente á las 2, procederé á vender en público remate este negocio que por su buena ubicación lo recomiendo para el que quiera establecerse por ser parada de mucho tráfico, la base es de 2.800 pesos por todo en un lote, la casa toma 100 $, de alquiler, y tiene contrato por 3 años, para allí mismo y trabajar. El resumo, Alsina 1405, U. T. 1957 Libertad. Comisión 10 por ciento, en público remate y siendo la venta particular 5 por ciento. v25

HOY VIERNES!! A LAS 2, San Juan esquina San José, remataré las existencias de este bien surtido negocio. Más de 4.000 pesos en mercaderías nuevas y del mayor consumo. Aprovechen, es una buena oportunidad. 1p

Agustín P. Tauret y Cía.

SARMIENTO 1118 y 20

MUEBLES

MIERCOLES Y SABADOS— á la 1 p. m. y 8 de la noche, en nuestro salón de ventas, Sarmiento 1118 y 1120. v26

Manuel A. Meda

Salta 180

*RESTAURANT Y CAFE BO*gotá 3700 esquina Esperanza.

EL VIERNES 25 de Abril á las 2 de la mañana y 1 de la tarde, procederé á la venta de todas las existencias de este negocio, consistente en armazones, mostradores, heladera de dos puertas, sillas, taburetes, heladera de dos metros, sillas, lavatorio, cocina económica, aparador, cubierto, manteles, batería de cocina, tenedores, cuchillos, cucharas, cucharitas, vajilla de porcelana, juego de café, té y copas, cognac, anis Dou, aperital, ajenjo Pernot, Amaro, bitter, fernet, hesperidina, vermouth, whisky, bebidas en damajuanas, gran surtido en vino italiano, moscato, tinto, barbera, fraisa, grinolino, etc., canchas de bocha, galpones. Instalación de luz á gas, chapas de cinc, etc., etc. Comisión 10 o|o á cargo del comprador. Datos, Valle 160. v25

Mariano Salabert y Cía.

Postergado para el Domingo 27 de Abril— Se rematará en la calle Alzpurúa esquina Nahuel Huapí.

*EN MAR DEL PLATA—CA*sita bien situada edificada en terreno de 11 por 30, con 4 habitaciones, 2 de 4 por 4, gran comedor de 5 por 6, otra habitación 3 por 3, cocina 3 por 3, w. c., galerías con baldosas y barandas, edificio sólido, y bien construído, algunos árboles frutales, gran jardín cubierto de enredaderas por todas partes á cuya sombra se disfruta del más agradable fresco en los días estivales. Calle Once de Septiembre 3876, á una cuadra de la calle Balcarce y 1 1|2 de Independencia, ambas asfaltadas y con tranvía, á 4 cuadras de la playa La Perla, en barrio de casas de veraneantes; con verja de hierro y sólidos pilares mampostería al frente, luz eléctrica en toda la casa. Con el gasto de hoteles en la temporada de un año se puede adquirir esta propiedad. Base regalada, 9.000 pesos, reconoce una hipoteca de 3.500 al Banco de la Provincia á 10 años con la que puede cargar el comprador.

EL DOMINGO 27 á las 3 p. m., en la calle Alzpurúa esquina Nahuel Huapí. Seña 8 o|o. Comisión 2 o|o.—M. Salabert y Cía. a30

*EN VILLA URQUIZA—4 LO*tes esquina Alzpurúa y Nahuel Huapí, con adecuinado por la última próximos á grandes establecimientos industriales, á 4 cuadras de la plaza principal y escuelas, á media cuadra de la sucursal del Banco La Bola de Nieve, por cuya esquina pasa el tranvía número 96, en el centro, en vía de mayor valor de aquel pintoresco barrio. Base regalada 10 pesos vara cuadrada y cómodo pago en 5 cuotas, la primera al contado y las 4 restantes á 6, 12, 18 y 24 meses sin interés; títulos perfectos serán otorgados por ante el escribano señor Tomás Bravo, Avenida de Mayo 723.

EL DOMINGO 27 de Abril á las 2 p. m. sobre los mismos terrenos. Seña 8 o|o. Comisión 2 o|o.—M. Salabert y Cía. a13

DEL señor CARLOS BONNE por ausentarse del país. El rico mueblaje que adorna su casa habitación calle Gallo 2244. Soberbio de 7 piezas forrado en finísima tela, piano, consola con espejo, cortinas, stores, venecianas, muebleitos, vitrina garnitura, alfombra, carpeta, vitrina Vitrais Martin. Primer dormitorio: Luis XV de 6 piezas, sofá, hamaca Viena, estufa, cuadros, adornos, colchones, alfombra, etc., etc. Segundo dormitorio: de la casa Thompson, de caoba, sillas, cuadros adornos, colchones, alfombra, mesita, adornos, etc. Comedores, alfombra, mesita, adornos, etc. Comedor: importado 4 piezas, sillas, heladera, cuadros, adornos, vaitrina, cristalería, metales, cubiertos, percha de vestíbulo, etc. é infinidad de muebles sueltos, batería de cocina.

EL DOMINGO 27 de Abril, á las 2 p. m. calle Gallo 2244.—M. Salabert y Cía. a19

MUEBLES

H O Y REMATAREMOS A las 2, en nuestros 4 salones de ventas, Chacabuco 167, buenos comedores de vanos estilos, dormitorios roble, ingleses, Luis XV, de 3 cuerpos con camas de bronce, grandes cortinados, espejos, arañas, escritorios, bibliotecas, cajas de hierro, pianos, cuadros, sillones, sillas, juegos de sala, aparadores, roperos, lavatorios, máquinas de coser, juegos de marroquín, sillas de vaqueta, id fantasía é infinidad de muebles sueltos.

HOY VIERNES á las 2, en Chacabuco 167.—M. Salabert y Cía. v25

Ballvé y Cía

*POR DESALOJO. EL VIER*nes á la 1 p. m., se rematarán sin retirar lote las instalaciones y existencias del local, Almanbar esquina Juramento, Belgrano, consistentes en un recio juego de comedor Renacimiento, artículos de bazar, instalaciones, arañas eléctricas y de gas, etc. v25

González y Cía.

DEL DOCTOR DURAN, POR ausentarse del país, un precioso mueblaje que adorna la casa Gonzalo 2220.

EL DOMINGO 27 de Abril á las 2 de la tarde, sin base de ninguna especie, saldrá á la venta este notable mueblaje, cuyo detalle en parte es el siguiente: Hermoso piano Otto, todo cruzado en bronce (10 años de garantía), consola y espejo dorada, mesita de centro, gran juego sala Luis XVI todo nogal tallado, lo más moderno, una artística colección de cuadros al óleo firmas auténticas, soberbios bronces franceses y jarrones de Sèvres, cortinados moaré, espléndida instalación eléctrica, escritorio inglés completo 2 preciosos dormitorios, estilo moderno de roble de Austria con incrustaciones de palo rosa y aplicaciones de bronce, otro Luis XV, doseles, colchas, colchones, biombos, guardarropas, muebles sueltos, etc. Gran comedor importado, todo roble con marquetería de caoba, algo de notable como trabajo de buen gusto, sillas de roble y marroquín, sofá y sillones, carpeta felpa, gran cantidad de metales, platos de los más finos, porcelanas, cristales, adornos y demás, antecomedor Renacimiento, cristalero para metales, espejo, sillas vaqueta, grafófono, discos, juego vestíbulo y cuanto objeto estará á la vista. Puede visitarse á cualquier momento. Comisión 10 por ciento. a25

A. Botella y Cía.

*POR DESALOJO MUNICI*pal, remataremos todas las existencias de las dos pajarerías situadas en la calle Moreno 417. Gran colección de pájaros extranjeros y monos en general, huevos de todas las razas, gallinas de todas clases en general.

HOY hasta el Domingo 27, á las 2 p. m. Venta liberal, á cualquier precio. Aprovechen la oportunidad. v27

Teodoro Tomás Varela

HOY MUEBLES 625 VICTORIA 629

*BUEN COMEDOR DE RO*ble clavo 8 piezas, otro roble nogal, aparador y trinchante, muy chic y nuevo, rico comedor Renacimiento 6 cuerpos lunas y cristales, biselados, mármol Porto Venere, con 12 sillas vaqueta, varios de 3 cuerpos en nogal y roble, dormitorios, guardarropa con y sin luna, bibliotecas, escritorios, cajas de fierro de 1 y 2 puertas, juego de sala, pianos, columnas, mesas de centro, petit bronce, cuadros al óleo de comedor, sala, etc., panneaux bordados de cotelones, camas, mesas, sillas é infinidad de muebles y chucherías que están á la vista. Hoy en mi salón de entas 625 Victoria 629 á las 2 de la tarde.—Teodoro Tomás Varela. 1p

M. Hoeffner

MUEBLAJE DE LA CASA calle Pueyrredón 2136 casi esquina Las Heras, juego de sala nogal de Italia y seda, piano alemán, 3 pedales Krause, chic, Jonior, mesa fantasía, comedor de nogal, sillas y sofá vaqueta, cristalero, lozas, cristales, porcelanas, retoj, varios juegos dormitorio de nogal y de estilo norteamericano, guardarropa, máquina de coser Singer, juego sofá, sillones, sillas Viena, escritorio, espejo consola, plantas, jarrones, macetas, cuadros, percha, cognac, anis, artefactos de luz eléctrica, alfombras, cortinados, etc.

EL SABADO 26 de Abril, á las 8 de la noche. En exposición, viernes y sábado. Comisión, 10 por ciento. Datos, Paraná 626. v24

Ezequiel de Bardesi

MAÑANA COMO JUDICIAL. El regio mueblaje inglés importado que adorna la casa calle Pampa 2802, rematará. Gran juego de comedor de roble tallado importado hace 3 meses, espléndido juego de dormitorio roble con incrustaciones, cuadros al óleo grabados en acero, gran cuarto de baño, batería de cocina, cocina á gas, plantas á infinidad de cosas que no podemos detallar. Viernes y sábados en exhibición de 8 á 11 y de 2 á 6 p. m.

EL SABADO 26 de Abril, á las 8.30 de la noche. Comisión, 10 por ciento á cargo del comprador. Informes en mi casa, Sarmiento 459, 3er. piso, escritorio 10. 1p

José E. Pareja

(F. Houssay)

JUDICIAL — IMPRENTA y litografía, Martín García 883, del concurso Domingo Luis Tassano. Máquinas litográficas Dalforro de 74 por 110; id de Hugo Koch, de 75 por 105; de broncear, de barnizar de 0.90 con cilindros especiales para cajas de fósforos, de cortar Guillotina á vapor con fricción y sopretador automático, de imprimir Koenig y Baner, 78.62, de perforar, 4 yanki, modelo 1911; de cortar, 0.52; de cortar con sacabocado, de coser con alambres, de num. de ojalar, perforadoras Krauss de 80 por 105 y por 110; cuatro motores eléctricos, minervas Felicia de 25 por 36, movimiento á vapor, gran surtido de tipos, de piedras litográficas, barros, mesas, escritorio, gran lote de tintas, cajas fierro, etc.

EL VIERNES 2 de Mayo á la 1 p. m., en el local Martín García 883. Seña á satisfacción. Comisión 10 o|o. Datos, Lavalle 1025. a24

Juan Costa

Muebles Importados Esta noche

1735 - Corrientes - 1735

EL REGIO MUEBLAJE QUE adorna la casa Corrientes 1735, lo rematará por orden de su dueño

HOY VIERNES 25 Abril á las 8.30 de la noche. Recomiendo este suntuoso mueblaje por ser todo rico é importado.

SALA: Gran juego de 9 piezas, armazón de nogal y esterillado de brocato de seda el tapizado, rica jardinera y espejo con miniaturas (Vernis Martin), cortinados de brocato de seda, alfombra muy fina, vitrina francesa (Vernis Martin), 2 mesas, 2 juegos de Viñas, 2 preciosas telas de Rivas, araña de bronce, 12 luces eléctricas, tarjetero, porcelana; columnas de ónix con aplicación de bronce, 2 piezas pedrales de porcelana, mesa de centro, etc.

ANTESALA: Gran piano de concierto, marca Mendelsshon, dos bronces, pedestales, labriete, cristalero, araña de 6 luces, estante laqué, alfombra.

ESCRITORIO: 2 bibliotecas de roble, escritorio, papelera, juego de 9 piezas de roble, percha, cuadros, tintero, alfombrado, etc.

DORMITORIO: Regio dormitorio de roble y bronce de 3 cuerpos último estilo (importado), piedras ónix de San Luis, doble cama y rollo de brocato de seda (muy fino), alfombra, colchón de lana, etc.

CUARTO DE FUMAR: Juego al laqué de 6 piezas, escritorio importado de señora, consola y espejo, etc.

COMEDOR: Precioso juego de roble macizo compuesto de 18 piezas con mesa de 24 cubiertos y trillas pleadizas (Contestorio), precioso estilo inglés, araña de 6 luces, grafófono con disquero y 60 piezas (elegidas) 3 piezas sofá y sillones de cuero Rothschild, carpeta riada, heladera, alfombra, juego de cristal, porcelana, cubiertos y metales. Dormitorio estilo francés de 3 cuerpos, colchón, juego lavatorio, otro dormitorio para niña y demás, piezas de la casa. Ruego á los interesados la visiten. 10 o|o al comprador. 1p

Juan M. Perfumo

*JUDICIAL—MUEBLES, LI*bros y objetos.

EL VIERNES 25 de Abril, á las 4 p. m., procederé á rematar por mandato del señor juez en lo civil doctor Arturo Seeber, cuyos autos se tramitan por la secretaría del señor Cabrera y como pertenecientes á la sucesión del doctor Aquiles Modena los muebles, libros de medicina y otros objetos, los cuales están depositados en la calle Venezuela 802 esquina Piedras. Todo esto se venderá al contado y en el estado en que se encuentren. Más datos á mi escritorio Bolívar 1556. Mi comisión del 10 o|o en á cargo del comprador.—J. M. Perfumo. a21

"La Comercial"

Cigarreros y libreros

CIGARRILLOS, TABACOS, artículos de librería, cigarrería y juguetería, calle Venezuela 802, esquina Piedras.

EL VIERNES 25 de Abril á la 1 p. m. rematará más de 500 cajas de cigarrillos, de las siguientes marcas: 43, América, Centenario y otras marcas conocidas. Más de 100 kilos de tabaco en paquetes más de 50 gruesas de fósforos Victoria, Estrella y otras marcas. Gran surtido de pipas, boquillas, cigarreras, etc., etc. Gran cantidad de papel, sobres, blocks, anotadores, cuadernos, libretas, libros, lápices, lapiceras, tintas varias marcas. Espléndido surtido y variedad de juguetes de todas clases, más de 20.000 tarjetas postales y de fantasía, armazones, mostradores y vidrieras de cedro. En conjunto 10.000 pesos en artículos nobles. A quemar, sin retirar lote. Seña á satisfacción del martillero. Más datos, Bolívar 1556. v25

B. P. Mottini

HOY MUEBLES á las 3 de la tarde

REMATARE TODOS LOS muebles de la casa calle Córdoba 2071, al mejor postor y por lo que den, piano cincuerto tres pedales, espejo, consola, juego sala, vitrinas inglesas, mesita centro, pedestales ónix San Luis, bronces, jarrones, fayances, cuadros, buenos cortinados seda, adornos, chifonier bull y bronce, etc., escritorio, bibliotecas, caja hierro. Juego Esmirna 5 piezas, sofá y sillones, etc., buen dormitorio roble, ropero, tres cuerpos, cama cámara, chaiso longue, dosel, etc. Espléndido comedor renacimiento, silla vaqueta 8 piezas cuero, sofá y sillones, chaiso longue cuero, espejo, juego losa y cristal, metales, cubiertos, adornos, etc., un dormitorio, dos roperos, cama cámara, otro todo enable y roble, una plaza, muebleclto, sumitos de fantasía, arañas eléctricas, juego vestíbulo y percha roble. Comisión 10 por ciento. a16

F. P. Bollini & Cía.

Bolívar 160

SEMANALES — LOS LUNES caballos, carruajes y guarniciones. MARTES Y SABADOS, plantas. Los JUEVES, muebles y mercaderías varias. En nuestra casa, Bolívar 160, á las 2 p. m. p.

ESPLENDIDA QUINTA en Marcos Paz. Compuesta de 50.000 v. c., terreno muy bien situado y sin desperdicio ninguno, en el paraje denominado la Grasería, ocupado por verdura, frutales con población, alambrado, etc. Rodeando por los chalets del doctor Diana, Carbone y otros. Base 15 centavos v. c.

EL MIERCOLES 30 de Abril á las 3 p. m. en nuestra casa. Para visitarse preguntar por los coches de Bertolotti, quienes los conducirán gratis. Oportunamente mayores detalles.—F. P. Bollini y Cía. a13

A PLAZOS — CAMPO FLOR en Marcos Paz, 113 hectáreas de tierra inmejorable para agricultura y ganadería, con agua dulce á 4 metros. Ubicado á sólo 50 cuadras justas de la estación. Frente al camino General Rodríguez, Moreno, Merlo, empalme Villars y Mariano Acosta. Lindando con los establecimientos del doctor Irigoyen Saavedra, Clésa, Aguilar y Columbá. Base 500 pesos la hectárea.

EL MIERCOLES 30 de Abril á las 3 p. m. en nuestra casa. Oportunamente detalles. Para visitarlo dirigirse á los cocheros de Bertolotti que los conducirán gratis.—F. P. Bollini y Cía. a13

A. Ghilardotti

Corrientes 745, U. T. 6088 (Avenida)

HOY!! Concurso de los señores A. Zanetto y Cía.—Orden del síndico liquidador señor J. Bacchia, $ 1.000.000 en valiosas alhajas, perlas de Oriente, oro 18, platino, brillantes, solitarios, aros, pulseras, cadenas, relojes, anillos, aparejos, pendientifs, etc., etc., gustos art-nouveau y muy elegantes, mercadería garantida de acuerdo con el inventario practicado por el señor síndico. A las damas y á la gente de savoir vivre, se les presenta la oportunidad de adquirir ahora que está próxima la época de las temporadas teatrales, hermosas y bellas alhajas en general á precios que no pueden obtenerse en las joyerías. A cualquier precio. La exposición puede visitarse el día del remate desde las 9 a. m. Sin base. Liquidación judicial.

HOY VIERNES, sábado 26 y Domingo 27 de 4 á 7 p. m. y 9 á 1 a. m., en el amplio y cómodo local, Corrientes 745, entre Maipú y Esmeralda al lado del Palace Theatre. No confundir. Comisión 10 o|o.—A. Ghilardotti. v27

EL LUNES 28 de ABRIL, A las 4 p. m. Un gran brillante suelto de 13 kilates, 1 par solitarios de 10 kilates, par tornillos de platino de 3 kilates, 4 anillos de platino con brillantes de 2 kilates y 4 magníficos collares de perlas gradantidas de Oriente. Se rematarán por orden del síndico liquidador, señor J. Bacchia y por cuenta de los acreedores de los señores A. Zanetto y Cía. Cada lote lleva su certificado de garantía. En exhibición desde ya. En el amplio y cómodo local, Corrientes 745 entre Maipú y Esmeralda al lado del Palace Theatre. No confundir. Comisión 10 o|o.—A. Ghilardotti. v28

Quintín Alfonsín

REMATE DE NEGOCIOS, LOS MARTES, armazones, muebles, comestibles, bebidas, bazar, etc. Anticipo dinero sobre mercaderías que se remitan á su venta.—Alfonsín, U. T. 516, Libertad. v30

"La Bolsa"

Marcos Ortega, martillero

MUEBLES

EL BUEN MUEBLAJE QUE adorna la casa habitación Uspallata 767, del señor J. W. Macleod. Sala: rico piano Kappeluz and Co., armazón bronce, cuerdas cruzadas, buen juego sala en nogal de Italia y velo de Génova, estantes para música, cuadros al óleo, cortinados, alfombras, biblioteca, escritorio, ministro, juego de cuero, bibliotecas, etc., comedor, 3 piezas nogal y roble lunas biseladas y mármoles rojo, sillas vaqueta, cuadros, mesas, bandeja, etc., dormitorios, dos de seis piezas, uno con cama bronce inglesa, 2 plazas, ambos Luis XVI nogal y roble, otro art nouveau, todo roble, 4 piezas, vestíbulo 8 piezas de bambú, artefacto para luz eléctrica, objetos de menaje y bazar etc.

EL DOMINGO 27 de Abril á las 2 de la tarde, desde el viernes en exposición. Comisión 10 o|o. v27

TATTERSALL

J. M. de Yriondo y Cía.

Transferido para el 27

CASA EN FLORES — CON cédulas hipotecarias. Una linda casita para corta familia, situada en la calle Azul 92, entre Rivadavia y Falcón, cuatro habitaciones con pisos de madera y cielos rasos de yeso, cocina, w. c., frente limitación piedra, carpintería de primer orden. Base 9.500 pesos incluída una hipoteca de 5.000 pesos en cédulas á favor del Banco Hipotecario Nacional.

EL DOMINGO 27 de Abril á las 4 p. m., en la misma propiedad. Seña 8 o|o. Comisión 2 o|o. Mayores datos, San Martín 158. Puede visitarse de 1 á 5 p. m.—J. M. de Yriondo y Cía. a16

*LIBROS! LIBROS! UNA BI*blioteca particular de obras escogidas. Derecho, historia, literatura y ciencias. Jaime Rodarrida, Aubry y Rau, Vaudry Locandiere, Torrente, Vlada y Villaserca, Estrada, Alberdi, Donoso, Mainz, Weber, Spencer, Wund Thiers, V. Hugo, Fazeille, Adam Smith, Gutiérrez, etc., etc. Historia Universal de César Cantú, Diccionario Enc. Larousse, Fallos de la Suprema Corte (la. y 2a. serie), colección completa de las obras de Balzac con encuadernación de lujo.

EL VIERNES 25 de Abril á las 2.30 p. m. en nuestra casa, San Martín 153.—José M. de Yriondo y Cía. a20

LLAMAS 40 ESPLENDIDAS llamas blancas importadas de Bolivia por el señor Faub

RISSO & PATRON & Cía

F. 537—B. MITRE—537

CASAS

GRANDIOSO EDIFICIO DE alta renta. Constituido por dos grupos independientes, de 4 pisos cada uno, Juncal 1908 y 1914. Centro de las principales arterias de su situación: Callao, Santa Fe, Pueyrredón y Las Heras. Barrio en el cual se construyen á diario, edificios valiosísimos. El que ofrecemos es un modelo. Sus materiales son de lo mejor y está distribuído con todo acierto. Son casas llenas de comodidad, de luz y de aire. Base de cada grupo, $ 130.000 % con opción. La núm. 1946 reconoce una hipoteca de $ 110.000 con 8 o|o de interés, al 25 de Mayo de 1914. La número 1954, tiene hipoteca de $ 40.000 al 11 de Octubre del corriente año y otra de 60.000 % al 5 de Abril de 1914, ésta con opción á 2 años más y ambas con 8 1|2 o|o. Cada grupo edificado en terreno de 600 v. c. y renta con inquilino de primer orden 21.600 % al año. Distribución en cada piso: cocina, antecocina, escritorio, comedor, hall, vestíbulo, 7 dormitorios, 2 grandes baños, 2 piezas para servicio, cocina y terraza con pileta para lavar; cielos rasos decorados, pisos de tea y mosaicos, carpintería de cedro, cortinas metálicas, vitraux, cristales biselados, mármoles, agua caliente en baños y cocina, y luz eléctrica. Ascensores y departamentos para portero. Visitas de 9 á 11 y de 1 á 4. Más datos, B. Mitre 537, donde se efectuará el remate.—RISSO PATRON & Cía.

EL MIERCOLES 30 de Abril, á las 3.

LIBERTAD 441 al 443. NO-table propiedad central. De renta permanente. Entre Corrientes y la plaza Lavalle y al lado de la gran avenida diagonal Norte 6 sea en el centro comercial de la ciudad. 12 cuadra de los Tribunales y del teatro Colón. Su situación tan sobresaliente que no necesita comentarios. La renta allí no puede faltar un sólo día y el beneficio por concepto de valorización se puede descontar. Base, pesos 200.000. A plazos ó al contado. Terreno de 270.27 varas cuadradas. Edificio de siete pisos, realmente superior y con todos los detalles de la arquitectura moderna. Como el mejor elogio pedimos que se visite de 10 á 11 y de 1 á 4. El más exigente quedará satisfecho. Renta $ 20.960 al año con contratos. Distribución: planta baja, salón para negocio, 2 piezas grandes y dependencias. Al fondo departamento de 3 piezas, baño y cocina, 6 piso á la calle, compuestos de dos salas, antesala, vestíbulo, comedor, 5 dormitorios, baño completo, cocina y demás comodidades, cielos rasos decorados, pisos de tea y mosaicos, cortinas metálicas, vitraux, cristales biselados, mármoles, agua caliente y fría, ascensor eléctrico, instalación completa de luz eléctrica, departamento para portero y todos los detalles de las grandes construcciones. Más datos, B. Mitre 537, donde se efectuará el remate.—RISSO-PATRON & Cía.

EL MIERCOLES 30 de Abril, á las 3.

2 PROPIEDADES MODERnas. La esquina Av. El Cano 4105 y Guevara 1202 y El Cano 4109 al 15. Con eléctricos al frente y á 100 mts. de la Av. Triunvirato, también con eléctricos. Son 2 edificios de reciente construcción, dignos sin excepción de especiales elogios y preparados para altos. Detalle: la esquina: base 15.000 $ á plazos. Consta de frente imitación piedra, gran salón para negocio con 3 amplias vidrieras y cortinas metálicas, sótano que abarca todo el negocio, y armazones de hierro para familia con balcones á la calle, comedor, baño, cocina y 1 pieza en altos.

EL CANO 4109 al 15—Base 10.000 $ á plazos. Consta de salón para negocio, con portada y cortinas metálicas, vestíbulo, 2 piezas, comedor, baño, cocina y 1 pieza en altos. Pisos de tea y mosaicos, carpintería de cedro, etc. Visítense á toda hora. Más datos, B Mitre 537.—RISSO PATRON Y Cía.

EL DGO. 27 de Abril á las 4. a20

CASA EN FLORESTA. CHIvilcoy 603, entre Morón y Tramway. Con eléctrico á 3 cuadras por el bulevar Avellaneda. Barrio de edificación compacta. Base $ 3.750, á plazos. Mide 10 por 35, término medio, y consta de 3 habitaciones, galería, cocina y dependencias. Cielos rasos de yeso, pisos de tea y mosaicos, etc., pozo semisurgente. Visítese. Más datos, B. Mitre 537.—RISSO-PATRON & Cía.

EL DGO. 27 de Abril á las 4.|30. a20

CASA ENTRE BULEVARES Chile 2471 entre Alberti y Matheu. Adoquinado al frente y eléctricos para todas direcciones. Con la ventaja de la proximidad á los bulevares Independencia, Entre Ríos y Belgrano. Base $ 17.000 á plazos. Venta ad corpus. Mide 10 por 42 y consta de frente al cielo, sala, comedor, 6 habitaciones, baño, cocina, pileta etc. Cielorrasos de yeso puertas vidrieras, cloacas, gas y aguas corrientes. Puede producir $ 200 mensuales. Visítese. Más datos, Bmé. Mitre 537.—RISSO-PATRON & Cía.

EL DGO. 4 de Mayo á las 3.30. v26

CASA PARA RENTA — Anchorena 876, entre Sarmiento y Valentín Gómez. A 100 metros del bulevar Corrientes y del mercado de Abasto. Barrio de gran movimiento comercial donde no hay casa desocupada. Renta $ 270. Venta ad corpus. Base $7.000 %; del precio que se obtenga pueden quedar las 2|3 partes á 1 ó 2 años con 8 o|o de interés. Mide 10 por 44. Consta de frente imitación piedra, sala, comedor, 3 dormitorios, baño y cocina, cielorrasos de yeso, puertas vidrieras, cortinas, gas y aguas corrientes, adoquinado. Visítese. Más datos, Bmé. Mitre 537.—RISSO-PATRON & Cía.

EL DGO. 27 de Abril á las 3. a20

TERRENOS

EN BELGRANO — 8 LOTES en 48 mensualidades. La esquina Roque Pérez y Manzanares, en 5 lotes. Jaramillo entre Conde y Freyre y la esquina Juramento y Plaza en 2 lotes. Base $ 3 v. c. Después detalles. B. Mitre 537.—RISSO PATRON Y Cía.

EL DGO. 4 de Mayo á las 3. v26

LO MAS VALIOSO de BElgrano.—3 espléndidos lotes entre palacios. Con facilidades. A pocos metros de la Av. Cabildo y de la estación del F. C. Rosario. En barrio de lujo, lleno de modernos edificios, ocupados por familias distinguidas. El porvenir de toda esa zona es incalculable. Detalles: Aguilar entre Arenales y Moldes. Mide 10 por 28. Base 25 $ v. c. Moldes entre Aguilar y Paipa. Mide 10 por 20 y se comunica con el de Aguilar; y el otro Moldes entre Aguilar y Céspedes. Mide 10 por 39.60. Ambos con base de 15 $ la v. c. y los tres 1|2 al contado y 1|2 á 6 meses sin interés. Más datos, B. Mitre 537.—RISSO PATRON & Cía.

EL DGO. 27 de Abril á las 3. a20

Av. PUEYRREDON 845 AL 851. Dos casas que se venderán con opción. Formando un block de 960 v. c. Las dos con cédulas. Base $ 90 la v. c. Son edificios utilizables que pueden aprovecharse como están, mientras se resuelve la construcción propia de una importante barriada central. Desde un palacio hasta una casa de gran renta, todo tiene allí aplicación, y todo estará bien si se tiene en cuenta la excepcional de la ubicación, al interpretar el edificio á construirse. Detalle: Nom. 845, reconoce una hipoteca de 19.000 cédulas argentinas. Mide 10.20 por 51 y consta de sala, comedor, 4 piezas, baño y cocina. La núm. 851 tiene $ 30.000 en cédulas argentinas. Mide 9 por 50 y consta de sala, comedor, 7 habitaciones, cocina y dependencias. Visítense en cualquier momento. Más datos, Bmé. Mitre 537.—RISSO PATRON & Cía.

EL DGO. 27 de Abril á las 4. a20

ESPLENDIDA CASA DE altos y bajos—En Belgrano, Cespedes 3524 y 28. A 100 metros de la Av. Cabildo, con doble vía de eléctricos. Entre edificios modernos de lujo. Base pesos 25.000 $ plazos. El excedente al contado. Edificio sólido. Construído con materiales de primera clase, que consta en la planta baja: de sala, comedor, 3 dormitorios, baño, cocina, pieza para servicio y dependencias. Planta alta: escalera de mármol, hall, sala, escritorio, comedor, 3 dormitorios, baño, cocina, pieza para servicio, terraza. Galería de cristales. Cielo rasos de yeso, pisos de tea y mosaicos, carpintería de cedro y demás detalles completamente modernos. Visítese. Más datos, Bmé. Mitre 537.—RISSO-PATRON & Cía.

EL DGO. 27 de Abril á las 3.30. a20

CASA CON AMPLIO TErreno.—En Floresta, Av. Provincias Unidas 3774, con doble vía de eléctricos, entre Ensenada y Mariano Acosta, adoquinado al frente, que se da á pagar en mensualidades por decisión del comprador. Base $ 5.000. Mide 10 por 45 y consta de 3 piezas, cocina, cocina y dependencias. Cielos rasos de yeso, pisos de tea, etc. Visítese. Más datos, B. Mitre 537.—RISSO-PATRON & Cía.

EL DGO. 27 de Abril á las 4. a20

PARA FAMILIA EN FLOres. Casa Morón 3815, entre Terrada y [illegible]. Adoquinado en la esquina y á 2 cuadras de la Av. Avellaneda con eléctricos. Base $ [illegible] en hipoteca á 1 ó 2 años. [illegible] por 30 y consta de 3 piezas, cocina, [illegible] para servicio, cocina [illegible] cielos rasos de yeso, pisos de tea, [illegible] pozo semisurgente. Visítese. Más datos, B. Mitre 537.—RISSO-PATRON & Cía.

EL DGO. 27 de Abril á las 4. a20

ESPLENDIDA ISLA. — EN la sección cuarta. Conocida por La Unión. Forma parte de los lotes 8, 22, 11 y 23. Superficie 85 hectáreas, 23 áreas, 03 centiáreas. En plena producción. Con frente al río Carabelas y Arroyo Las Piedras y cruzada por el arroyo del Rincón. Situación sumamente favorable que permite visitar la isla y volver el mismo día. Con casa nueva de materiales, de 2 dormitorios, comedor y 2 piezas más. Rancho para peones. Base pesos 11.000, 1|2 á 1 año con 7 por ciento de interés. Tiene alrededor de 60.000 plantas entre sauces, álamos, mimbres y frutales. Almacigos de duraznos injertados, ciruelos, etc., 700 matas de espárragos morados y 300 plantas de rosas finas. Jardín. Entra en la venta una canoa nueva á 4 remos. Visíteso cualquier día. Más datos y planos á nuestra casa B. Mitre 537, donde se efectuará el remate.

El MIERCOLES 30 de Abril á las 3. a22

Nota — En todas las ventas exigiremos del comprador el 5 o|o de seña y el 2 o|o de comisión (sin excepción).

RISSO-PATRON & Cía.

Williams & Gimenez

CALLAO 128 Y 130 — SITUAción espectable. Propiedad de altos en terreno de 9.50 varas de frente por 17 varas de fondo y superficie de 161.14 varas cuadradas con un negocio en el piso bajo y una casa con 8 habitaciones y demás en los altos. Al lado de la esquina de B. Mitre, entre edificios grandiosos, en la misma cuadra donde se ha instalado la confitería del Aguila y frente al gran hotel Savoy, que pronto se inaugurará. Donde ya está consagrado como el verdadero centro de la capital, en el sitio culminante de la actividad comercial y de la vida intensa de la metrópoli. Base pesos 65.000 pagadero 30 o|o al contado y el saldo en cuotas de 20 o|o á 6, 12, 18 y 24 meses de plazo con 7 o|o de interés anual y pagarés hipotecarios.

EL MIERCOLES 30 de Abril á las 3 p. m. en nuestra casa, Sarmiento 462. Seña y comisión de práctica.—Williams y Giménez. a17

JUDICIAL — EN AVELLAneda. Los terrenos de Núñez, 11 lotes, la esquina al frente á las calles Dardo Rocha y General Roca, en la misma Crucecita, á 3 cuadras de la Avenida General Mitre y de los tranvías números 21 y 23 y á Quilmes. Son parte de los terrenos de Núñez, con los alrededores edificados y próximos al foco de los grandes establecimientos frigoríficos é industriales. Base de venta, $ 3 vara cuadrada.

EL DOMINGO 27 de Abril, á las 3 de la tarde, en los mismos terrenos. Venta ordenada por el señor juez doctor Beltrán secretaría del doctor Especho, en el juicio seguido por el ingeniero don Octavio S. Pico contra la sucesión de don Juan Martín Núñez. Seña y á cuenta de precio el 8 por ciento. Comisión, 2 por ciento. Planos en nuestra casa, Sarmiento 462.—Williams y Giménez. a19

GALPON — EN SEGUIDA venderemos por orden judicial, el galpón y accesorios que existe en el terreno de la sucesión de D. J. M. Núñez. v27

EN BARRACAS AL NORTE— California 1501, esquina á Santa Adelaida, en el centro del gran barrio fabril. Ubicación de continuo progreso, de buena renta y de aumento seguro de precio. Los negocios de ese barrio progresan siempre debido al enorme movimiento comercial y numerosa población. Edificada en terreno de 10 varas 37 centímetros de frente á la calle California, por 14 varas 25 centímetros de frente á Santa Adelaida. Consta de salón de negocio, dos piezas, cocina, servicio, patio de mosaico, etc. Está alquilado con garantía en 120 pesos mensuales, sin contrato. Base 11.000 pesos pagadero 20 o|o al contado y el resto á 6, 12, 18 y 24 meses de plazo con 7 o|o de interés y pagarés hipotecarios.

EL MIERCOLES 30 de Abril á las 3 p. m. en nuestra casa, Sarmiento 462. Títulos perfectos. Seña 8 o|o. Comisión 2 o|o.—Williams y Giménez.

EN BARRACAS AL NORTE— Santa Adelaida 459, entre Alvarado y California en la misma cuadra que la anterior. Propiedad edificada en terreno de 10 varas de frente al Este por 21 varas 90 de fondo. Consta su edificio de un salón á la calle, tres habitaciones, cocina, baño, servicio, patio de mosaico, cloacas, etc. Está alquilada con garantía y sin contrato, en pesos 95 moneda nacional mensuales. Base 8.000 pesos, pagadero 20 o|o al contado, y el resto á 6, 12, 18 y 24 meses de plazo con 7 o|o de interés anual y pagarés hipotecarios.

EL MIERCOLES 30 de Abril á las 3 p. m. en nuestra casa, Sarmiento 462. Seña y comisión de práctica.—Williams y Giménez. a17

JUDICIAL — EN AVELLAneda. Los terrenos de Núñez, 11 lotes, la esquina al frente á las calles Dardo Rocha y General Roca, en la misma Crucecita, á 3 cuadras de la Avenida General Mitre y de los tranvías números 21 y 23 y á Quilmes. Son parte de los terrenos de Núñez, con los alrededores edificados y próximos al foco de los grandes establecimientos frigoríficos é industriales. Base de venta, $ 3 vara cuadrada.

EL DOMINGO 27 de Abril, á las 3 de la tarde, en los mismos terrenos. Venta ordenada por el señor juez doctor Beltrán secretaría del doctor Especho, en el juicio seguido por el ingeniero don Octavio S. Pico contra la sucesión de don Juan Martín Núñez. Seña y á cuenta de precio el 8 por ciento. Comisión, 2 por ciento. Planos en nuestra casa, Sarmiento 462.—Williams y Giménez. a19

GALPON — EN SEGUIDA venderemos por orden judicial, el galpón y accesorios que existe en el terreno de la sucesión de D. J. M. Núñez. v27

EN BARRACAS AL NORTE— California 1501, esquina á Santa Adelaida, en el centro del gran barrio fabril. Ubicación de continuo progreso, de buena renta y de aumento seguro de precio. Los negocios de ese barrio progresan siempre debido al enorme movimiento comercial y numerosa población. Edificada en terreno de 10 varas 37 centímetros de frente á la calle California, por 14 varas 25 centímetros de frente á Santa Adelaida. Consta de salón de negocio, dos piezas, cocina, servicio, patio de mosaico, etc. Está alquilado con garantía en 120 pesos mensuales, sin contrato. Base 11.000 pesos pagadero 20 o|o al contado y el resto á 6, 12, 18 y 24 meses de plazo con 7 o|o de interés y pagarés hipotecarios.

EL MIERCOLES 30 de Abril á las 3 p. m. en nuestra casa, Sarmiento 462. Títulos perfectos. Seña 8 o|o. Comisión 2 o|o.—Williams y Giménez. a19

EN LA PAMPA CENTRAL, sección 2a.—3.736 hectáreas de rico campo. Sobre el ejido de las chacras del pueblo Anguil y de la estación del mismo nombre del F. C. Oeste. Venta excepcional en lotes de 44 hectáreas más ó menos, con opción. Base 60 pesos la hectárea, á pagar 10 o|o en la firma del boleto, 15 o|o al escriturar, lo que deberá hacerse antes del 31 de Mayo, y el 15 o|o restante en 5 anualidades de 15 o|o cada una con 7 1|2 o|o de interés pagadero por semestres anticipados. En tierra especial para toda clase de cultivos. Agua dulce y á poca profundidad en toda su extensión. Las chacras á vendere están cofeadas de colonias que han producido excelentes cosechas de lino, trigo, alfalfa y avena, siendo ésta la mejor prueba de la riqueza de las tierras de esa zona. El pueblo Anguil tiene vida propia, cuenta con más de 500 casas y tiene colegios, oficinas de correos y telégrafos, importantes casas de comercio, etc. Para ver el campo dirigirse á los señores Julián Pico é José A. Iriart, en Anguil, quienes también darán planos y detalles á quien los solicite. El remate se efectuará en el mismo pueblo Anguil, hotel de Yorio. Escrituras en Santa Rosa de Toay. Comisión 2 o|o. Planos y más datos en nuestra casa, B. Mitre 537.—RISSO PATRON Y Cía.

EL DGO. 4 de Mayo á la 1. a22

ESPLENDIDA ISLA. — EN la sección cuarta. Conocida por La Unión. Forma parte de los lotes 8, 22, 11 y 23. Superficie 85 hectáreas, 23 áreas, 03 centiáreas. En plena producción. Con frente al río Carabelas y Arroyo Las Piedras y cruzada por el arroyo del Rincón. Situación sumamente favorable que permite visitar la isla y volver el mismo día. Con casa nueva de materiales, de 2 dormitorios, conedor y 2 piezas más. Rancho para peones. Base pesos 11.000, 1|2 á 1 año con 7 por ciento de interés. Tiene alrededor de 60.000 plantas entre sauces, álamos, mimbres y frutales. Almacigos de duraznos injertados, ciruelos, etc., 700 matas de espárragos morados y 300 plantas de rosas finas. Jardín. Entra en la venta una canoa nueva á 4 remos. Visíteso cualquier día. Más datos y planos á nuestra casa B. Mitre 537, donde se efectuará el remate.

El MIERCOLES 30 de Abril á las 3. a22

Nota — En todas las ventas exigiremos del comprador el 5 o|o de seña y el 2 o|o de comisión (sin excepción).

RISSO-PATRON & Cía.

BYRNE HERMANOS

LA LOMA DE ORO

En Carmen de Areco

405 hectáreas, 51 áreas y 33 centiáreas

EN 5 LOTES DE 67 A 135 HECTAREAS

BASE $ 260 LA HECTAREA

A 6 1|2 AÑOS DE PLAZO

El Miércoles 30 de Abril á las 3.30

En nuestra casa VICTORIA 452 v25

CHACRAS EN CARMEN DE Areco, 405 hectáreas, 51 áreas y 33 centiáreas divididas en cinco lotes de 67 á 135 hectáreas. Parte de los reputados campos de Wheeler, conocidos por La Loma de Oro, ubicado en la zona más prestigiosa del centro Norte de la Provincia, donde las tierras son de una sorprendente capacidad productiva, rodeado por 4 ferrocarriles á inmediatos á los grandes centros de consumo. Campo flor, alto y parejo, sin ningún desperdicio, con más de un metro de tierra negra, se trata de una loma privilegiada, cuyas fertilezas las hace inmejorable para la agricultura ó ganadería. No hay nada mejor en la rica zona Norte de la provincia, se iguala á los famosos campos de Baradero y San Pedro. Base 260 $ la hectárea á 6 y 1|2 años de plazo, venta de un lote con opción á todo. Los lotes 1 al 4 distan una legua al Norte del pueblo, á 3 de la estación Duggan y 5 de Capitán Sarmiento, F. C. C. A. El lote de 135 hectáreas dista una legua al Sur de la estación Carmen de Areco, 1 legua de la estación Gouin y 4 de Castilla, F. C. P. Alambrados de 7 hilos en perfecto estado, los cuatro primeros lotes por tres costados, con una población de material en el lote número 5 y el último, alambrado en todo su perímetro. Los lotes 1 al 4 reconocen cada uno, una hipoteca por pesos 7.600 oro sellado igual á pesos 17.272.52 moneda nacional, equivalente á pesos 255.99 por hectárea, el otro lote reconoce hipoteca por pesos 14.400 oro igual á pesos 32.726.52 moneda nacional, equivalente á pesos 241.50 por hectárea con vencimiento el 15 de Octubre de 1919, al 8 o|o de interés anual, la cual tomará á su cargo el comprador, abonando el excedente al contado, lo que vale decir que con un desembolso insignificante, se puede hacer propietario de una chacra ó todo, teniendo 6 y 1|2 años para pagar el saldo, pudiendose hacer esto con el mismo producto de la tierra. Para visitar el campo conviene ir á Carmen de Areco tomando el tren que sale de la estación Federico Lacroze, F. C. C. B. A. á las 7 a. m, pudiendo revisar el campo y regresar en el día. Los cocheros de la cochería Luis Pagetti, conocen el campo y á quien pueden dirigirse. También pueden visitarse por Duggan ó Capitán Sarmiento tomando el tren que sale de Retiro, F. C. C. A. á las 7.25 a. m. El campo no reconoce contrato y se entregará una vez firmadas las escrituras. Títulos perfectos. Seña 8 o|o. Comisión 2 por ciento.

EL MIERCOLES 30 de Abril á las 3.30 p. m. en nuestra casa. Por planos y demás informes, Victoria 452.—Byrne Hermanos. a16

A. B. y B.

AURELIO BEZRO y BUJAN

PUEBLO Y COLONIA BOCAyuva, en el partido Pellegrini, provincia de Buenos Aires. Sobre la nueva estación Bocayuva, del F. C. O. (Km. 484, situada entre Mari Lauquen y la antigua estación Dryadale, hoy Pellegrini). El nuevo pueblo y colonia Bocayuva está situado en la mejor zona del Oeste de la provincia de Buenos Aires y sobre la principal línea del F. C. O. (de Once á Toay), comprendiendo 5.000 hectáreas de campo flor, divididas en chacras, quintas y solares. El gobierno de la provincia acaba de aprobar el trazado de este nuevo pueblo y colonia, después de efectuar por sus oficinas técnicas el examen químico del agua, que ha resultado de primera clase. Las chacras y quintas, en las que no hay desperdicio alguno, tienen agua á los tres metros de profundidad y una espesa capa de tierra negra, siendo, por consiguiente, especiales para alfalfa y para cualquier clase de suave trabajo. Los compradores que enviaran poder, deberán, naturalmente, remitir los mentera, lo que puede comprobarse revisando varias quintas alfalfadas que existen en la colonia. La estación Bocayuva está librada ya al servicio público y en sus galpones se han depositado en los dos últimos meses, 100.000 bolsas, más ó menos, de cereales, procedentes de las colonias que circundan á la de Bocayuva. Como los propietarios están obligados á escriturar, las calles de la colonia al gobierno de la provincia, así como también las reservas destinadas á la plaza, casa municipal, iglesia, casa del cura, juzgado de paz, registro civil, oficina de valuación, telégrafo provincial, comisaría, escuela de varones y mujeres, corralón municipal, potrero de policía, mataderos, hospital y cementerio, los compradores abonarán al escriturar sus compras la parte de calle que corresponda á las quintas ó chacras que adquieran, á razón de tres centavos por metro cuadrado, al contado. Bases definitivas, con orden terminante de vender: solares, $ 300 cada uno; quintas, $ 500 por hectárea; chacras, $ 250 por hectárea.

FORMA DE PAGO

Los solares, al contado. Las quintas y chacras á los siguientes plazos:

8 o|o en el acto del remate.
42 o|o en escritura, dentro de los 30 días subsiguientes.
10 o|o á un año de plazo.
10 o|o á 2 años de plazo.
10 o|o á 3 años de plazo.
10 o|o á 4 años de plazo.
10 o|o á 5 años de plazo.
100 o|o

Los plazos, con garantía hipotecaria y 8 o|o de interés anual, pagadero por cada año adelantado, y se empezarán á contar desde la fecha del remate.

ESCRITURACION

La escrituración se efectuará dentro de los 30 días del remate, por ante el escribano de la provincia de Buenos Aires, señor Ramón Dibar, pudiendo los compradores que deseen ahorrarse los gastos de viaje, enviar un poder en los términos que oportunamente se indicará, á nombre del señor albeciño A. Olivera, quien podrá representarlos, si así lo desean, para la firma de la escritura, sin cobrar nada por fondos previamente, por los cuales se les enviará un recibo provisorio, firmado por los dueños del campo.

El remate tendrá lugar

EL DOMINGO 27 de Abril, en la estación Bocayuva, donde estará mi bandera, después de un almuerzo campestre, que se servirá á la llegada del tren de Buenos Aires, y del tren especial que correrá de Toay á Bocayuva y estaciones intermediarias, saliendo á las 7 de la mañana de Toay y volviendo á las 5 p. m. de Bocayuva á Toay. Los interesados deberán tomar sus boletos en las respectivas estaciones. Todo comprador me abonará en el acto del remate el 2 o|o de comisión, además del 8 o|o mencionado arriba, como seña y parte de precio. Títulos perfectos. Por planos é informes, dirigirse en Bocayuva al señor José Fratini, ó á mi escritorio en Buenos Aires, Maipú 465.—Aurelio Berro y Bujan. v26

Ministerio de Hacienda

DE LA

Provincia de Buenos Aires

Dirección General de Tierras y Catastros

LA PLATA

De acuerdo con la resolución de fecha Septiembre 19 de 1912, con las bases y condiciones que se expresan á continuación, los martilleros señores Camilo V. Isla y Félix Soriano, procederán á la "venta en remate público de las tierras fiscales del ejido de Pila", divididas en solares, quintas y chacras.

BASES Y CONDICIONES

1o.—El remate tendrá lugar en la estación Lezama, F. C. del Sud, Ramal Centenario, el día domingo 27 de Abril á las 2 de la tarde y continuará en los días subsiguientes á la misma hora, si la venta no se terminara en el día.

2o.—La base para la venta será de "cinco centavos" el metro cuadrado para los solares, "dos cientos setenta y cinco" para las quintas y "doscientos cincuenta pesos" la hectárea para las chacras.

3o.—Todo comprador entregará en seña al tiempo de firmar el boleto respectivo, el 10 por ciento del precio y el 2 por ciento de comisión al martillero y manifestará su nacionalidad y domicilio legal.

4o.—La venta quedará sujeta á la aprobación del P. E., la que se comunicará á los interesados por edictos publicados por los diarios durante "quince" días.

5o.—El pago del precio se efectuará en la siguiente forma: el de los solares al contado y en efectivo y el de las quintas y chacras una quinta parte al contado y el resto en cuatro anualidades, firmándose letras con garantía hipotecaria y con el interés anual del Banco de la Provincia.

6o.—Los compradores deberán efectuar el pago del precio que corresponda dentro del plazo de treinta días, contados de la primera publicación establecida en la base 4a.

7o.—Si el comprador no oblase el precio en el plazo y condiciones establecidas, quedará caduca la venta con pérdida á favor del fisco, de la seña y comisión entregadas.

8o.—Abonado el precio, los compradores podrán tomar posesión ó solicitaría de la Dirección General de Tierras y Catastro, que la dará inmediatamente.

9o.—El comprador deberá escriturar la escritura dentro de los noventa días de efectuado el pago; en su defecto incurrirá en la pena determinada por el artículo 7o.

10—Ningún comprador podrá adquirir más de dos solares, una quinta y una chacra.

11.—Los compradores de solares deberán cercarlos y hacer vereda, y construir por lo menos una pieza de material dentro del término de un año de la toma de posesión.

12.—Los compradores de quintas y chacras las cercarán y alambrarán dentro del término de un año y las cultivarán ó plantarán, por lo menos en una tercera parte, en el plazo de dos años de la toma de posesión.

13.—La falta de cumplimiento á las condiciones 10, 11 y 12 acarreará la caducidad de la venta, con pérdida á favor del fisco, de la mitad de las señas entregadas.

14.—El martillero encargado de la venta dará cuenta á la Dirección General de Tierras y Catastro, dentro de los diez días de efectuado el remate, acompañando los boletos y la constancia de haber entregado en tesorería general la deducción allí, la seña y comisión recibidas, debiendo al mismo tiempo acompañar dos planillas detalladas de la venta y remitir otra á la contaduría general en la que se enumere: nombre del comprador, número é letra del solar, quinta ó chacra, precio unitario y total, seña, comisión, nacionalidad y domicilio legal en esta ciudad.

15.—El martillero encargado de la venta no podrá aceptar giros de los compradores por la seña y comisión, y en caso de hacerlo así, será el único responsable del pago de ellas. v27

Adolfo Calvete

A PLAZOS! — EN BELGRAno.—Notable lote de terreno en barrio de palacios.

EL DOMINGO 27 de Abril, á las 3.30 de la tarde, remataré el terreno calle O'Higgins entre Zabala y Loreto, al lado de edificios y cercado de alambre, único en la cuadra sin edificar, que mide 12 varas 50 de frente por 47v90 de fondo, lo que hace una superficie total de 598.45 varas cuadradas con adoquinado pago. Sin base. Con orden terminante de vender. Mitad al contado y mitad en un año de plazo con pagaré hipotecario y 7 por ciento de interés anual. Barrio todo de edificación lujosa y de preferencia para chalets y petit hotelitos. Títulos garantidos perfectos. Exigiré 8 por ciento á cuenta de precio y 2 por ciento de comisión. Otros informes en mis escritorios. Cangallo 442 y Obligado 1910.—Adolfo Calvete. a15

EN BELGRANO. ¡A GRANdes planos! 2 hermosos chalets gemelos, obra del arquitecto F. Langenheim; construídos á todo costo, situados en calle Paipa número 2402 y 2470. A media cuadra justa de Cabildo, remataré con orden terminante de liquidar por ausentarse su dueño del país.

EL DOMINGO 27 de Abril á las 4 p. m. sobre las mismas. El edificio de cada casa de ellas consta de sala, hall, escritorio, comedor, terraza, antecomedor, cocina con económica, piezas de servicio con su correspondiente cuarto de baño y bañadera, lindo jardín con árboles al fondo y pileta de lavar en la planta baja; piezas de servicio en el entresuelo en el piso alto hall, espléndidos dormitorios, cuarto de baño con instalación completa y terraza. Las casas tienen sótano, jardín al frente y calefacción en toda la casa sistema Koerling; pintadas al laqué con parquets y mosaicos extranjeros. La número 2402 está adquilada en pesos 120 mensuales con contrato que vence el Abril de 1914 y la número 2470 en 130 pesos, con contrato que vence en Julio 30. de 1914. El terreno de la primera mide 12 vs. 35 de frente por 53.33 varas de fondo, teniendo en su contrafrente 17v50 y la segunda 11v35 por 53v33 de fondo. Base definitiva $ 25.000 cada chalet, reconociendo cada uno de ellos una hipoteca de $ 27.500 cl/ y el resto hasta completar el precio de compra se podrá pagar mitad al contado y saldo á 1, 2 y 3 años de plazo con 8 o|o de interés anual. Para visitarlas las casas dirigirse á mis escritorios. Exigiré 8 o|o á cuenta de precio y 2 o|o de comisión. Otros informes, Cangallo 442 y Obligado 1910.—Adolfo Calvete. a20

Valentín Santa María

Casa central: Victoria 985 de 1 á 7.

EN FLORESTA, casa á plazo. Bahía Blanca 438, entre Avellaneda y San Eduardo, compuesta de 10x25; 2 piezas, cocina, etc. A 4 cuadras de Rivadavia, con tranvías en todas direcciones y frente á la plaza.

EL DOMINGO 27 de Abril á las 4 p. m. Base pesos 7.000. Seña 10 por ciento. Comisión 2 por ciento.—Valentín Santa María. a22

Vendido particularmente

EN FLORESTA — TERReno calle Patrón entre Corvalán y Alvarado, compuesto de 10x40. Lote 4, manzana M., frente al Norte. A 2 cuadras de Rivadavia.

EL DOMINGO 27 Abril á las 2.30 p. m. Base, pesos 6 la vara, inclusa pesos 1.704.29 en hipoteca. Seña 10 por ciento. Comisión 2 por ciento.—Valentín Santa María. a22

LA COOPERATIVA DE HACENDADOS

FLORIDA 175

En RIO NEGRO

10.000 HECTAREAS de campo, en la sección XIX, ubicación excepcional en la misma confluencia de los ríos Neuquén y Limay, frente á la estación Cipolletti, F. C. S., de ingreso por medio. Venta forzosa por división condominio entre herederos todos mayores de edad. Base $ pesos la hectárea. Orden terminante de vender á cualquier precio. Con facilidades de pago, tercera parte al contado, tercera parte á un año y tercera á 2 años de plazo con garantía hipotecaria y 8 o|o de interés anual pagadero por semestres adelantados.

EL MIERCOLES 30 de Abril á las 3 de la tarde en nuestra casa, Florida 175, remataremos el campo arriba expresado que consta de 10.000 hectáreas en un solo lote y linda por el Norte el Río Negro, por el Sur con campos fiscales, al Oeste con la concesión de Tejo y al Este con Rivadavia. La envidiable ubicación de este campo de indiscutible porvenir, constituye un verdadero aliciente para su adquisición, pues al frente en la margen opuesta se ha vendido á 800 pesos hectárea. Existiremos 8 o|o de seña y 2 o|o de comisión. Planos é informes á nuestra casa, Florida 175, ó Corporativa de Hacendados. a16

ANDRES F. IBARRA

EN ORDOQUI

Los últimos solares, quintas y chacras que complementan el trazado del Pueblo y Colonia "ORDOQUI"

v26

SON 699 SOLARES, 77 QUINtas linderas á los solares y 19 chacras. Además 800 hectáreas linderas á las quintas y divididas en pequeñas chacras de superficie desde 6 hectáreas hasta 32 hectáreas y otras 1.350 en lotes más grandes de propiedad hasta 827 hectáreas. Tengo orden terminante de vender estas tierras excepcionales por su ubicación y fertilidad, comparables á las mejores de la provincia, dotadas de agua dulce y llamadas á constituir un centro de población importante é independiente por su preponderancia dentro de un radio de extensa zona que están situadas sobre la línea del ferrocarril Midland á 12 leguas de 9 de Julio á 13 leguas de Carlos Casares y Bolívar, y, 18 de Pehuajó. El pueblo naciente ya comienza á destacarse con las primeras manifestaciones de un futuro centro comercial, agrícola y ganadero de importancia, por los numerosos edificios levantados durante los solos 8 meses transcurridos desde el anterior remate hasta la fecha. Todo el que desee adquirir un pedazo de tierra productiva para explotación agrícola ó ganadera ó para el establecimiento de una casa comercial debe concurrir al remate, porque aquello será un emporio de producción y de riqueza. La venta se efectuará con grandes facilidades de pago. Los solares se venderán á pagar en 60 mensualidades y á tanto por mes el lote, sin interés, debiendo pagarse 6 mensualidades en el acto del remate que se deducirán de las últimas mensualidades. Las quintas y chacras sin base, á tanto la hectárea: pagaderas 10 o|o en el acto del remate, 15 o|o al escriturar, 25 o|o á un año, 25 o|o á dos y 25 o|o á tres años, á contar de la fecha de la escrituración, con garantías hipotecarias del mismo campo, y el 8 o|o de interés anual pagaderos por semestres adelantados.

A todo comprador de solares se le regalarán 10.000 ladrillos por cada lote que adquiera pero con la obligación de empezarlos en edificación en los mismos terrenos. Las escrituras se otorgarán dentro de los 20 días de efectuado el remate por ante los escribanos señores F. J. Cobeñas en Bolívar, ó S. Canaveri, calle 47 número 576, La Plata, ó en Buenos Aires, Chacabuco 28.

Los títulos son perfectos y están á disposición de los interesados. Mi comisión del 2 o|o es de cargo del comprador. Los lotes 1 al 4 de vendido se efectuará mensura- do á los 15 días del remate por intermedio del ingeniero señor Carlos C. Pacquet. El remate se efectuará en la ciudad de Bolívar. Paris Hotel.

EL 27 DE ABRIL á las 1 p. m. Otros detalles y planos á mi escritorio—Andrés F. Ibarra B. Mitre 1265, Buenos Aires U. T. 4715, Libertad. v28

José Luis Domínguez

Vendida particularmente

ECHEVERRIA 2634 EN 100 mensualidades, casa antigua, edificada en un terreno que mide 16 varas de frente por 43 de fondo, á dos cuadras de la Avenida Cabildo y de la iglesia y plaza de Belgrano, con tranvía á la puerta, rodeada de grandes edificios modernos, es decir en el barrio preferido de Belgrano. Base, pesos 19.000 que reconoce en hipoteca á dos años de plazo, y el excedente que resulte en 100 mensualidades sin interés.

EL DOMINGO 27 de Abril, á las 3, sobre la propiedad. Títulos perfectos. Seña, 4 mensualidades. Comisión 2 por ciento. Informes, Sarmiento 561.—José Luis Dominguez. v26

ENTRE PALACIOS. En 100 mensualidades, Pino entre General Paz y Amenábar, pegado al gran palacio que hace